

Központi Statisztikai Hivatal

2011. ÉVI NÉPSZÁMLÁLÁS

3. Területi adatok

3.3. Baranya megye

Pécs, 2013

© Központi Statisztikai Hivatal, 2013

ISBN 978-963-235-347-0ö

ISBN 978-963-235-999-9

Készült a Központi Statisztikai Hivatal
Pécsi főosztályán,
az Informatikai főosztály, a Népszámlálási főosztály
és a Tájékoztatási főosztály közreműködésével

Felelős kiadó:

Dr. Vukovich Gabriella elnök

Főosztályvezető:

Dr. Horváth József

Összeállította:

Berettyánné Halas Judit
Dr. Berkéné Molnár Andrea
Fritz János
Horváthné Takács Ibolya
Konstanzerné Nübl Erzsébet
Laták Marianna
Molnár Györgyné
Németh Tibor
Nyakacska Mária
Slézia Rita

A táblázó programot készítette:

Papp Márton

A kéziratot lektorálta:

Dr. Novák Zoltán

Tördelőszerkesztők:

Bulik László
Kerner-Kecskés Beatrix
Trybek Krisztina
Weisz Tamás

További információ: Berettyánné Halas Judit
Telefon: (+36-72) 533-319, e-mail: judit.halas@ksh.hu

Internet: www.nepszamlalas.hu
info@ksh.hu
(+36-1) 345-6789 (telefon), (+36-1) 345-6788 (fax)

Borítóterv: Lounge Design Kft.
Nyomdai kivitelezés: Xerox Magyarország Kft. – 2013.054

TARTALOM

Köszöntöm az Olvasót!	5
Összefoglaló.....	7
1. A népesség száma és jellemzői	9
1.1. A népesség száma, népsűrűség	9
1.2. Kormegoszlás, a férfiak és a nők száma.....	11
1.3. Családi állapot.....	13
1.4. Iskolázottság, nyelvtudás	16
1.5. Gazdasági aktivitás.....	19
1.6. Nemzetiség, anyanyelv.....	23
1.7. Vallás	25
1.8. Egészségi állapot.....	26
2. Háztartások, családok	29
2.1. A háztartások száma és összetétele.....	29
2.2. A háztartások mérete, korösszetétele.....	32
2.3. A családok száma és összetétele.....	35
2.4. A családok mérete, a gyermekek száma	36
3. A lakásállomány jellemzői	39
3.1. A lakások száma	39
3.2. A lakásállomány tulajdon és használati mód szerint	42
3.3. A lakások mérete: alapterület, szobaszám	44
3.4. A lakások felszereltsége, komfortossága	46
3.5. A lakások és lakóik, laksűrűség.....	48
Táblázatok	49
Módszertani megjegyzések, fogalmak	265

KÖSZÖNTÖM AZ OLVASÓT!

A Központi Statisztikai Hivatal 2011 októberében hajtotta végre Magyarország 15. népszámlálását.

A közvélemény mielőbbi tájékoztatása érdekében az adatfeldolgozás befejezését megelőzően, 2012 márciusában – az összeírás során külön gyűjtött információk alapján – közöltünk előzetes adatokat a népesség számáról és a lakásállományról. 2012 októberében a népesség, a háztartások és a családok, valamint a lakásállomány legfontosabb országos jellemzőit, az elmúlt évtizedben történt változásokat bemutató kötetet készítettünk a kérdőívek mintegy 1 százalékát magában foglaló mintából származó becslések alapján.

A feldolgozási folyamat befejeződése után megjelenő, 21 kötetből álló kiadványsorozatunkkal kezdjük meg a 2011. évi népszámlálás végleges adatainak közzétételét. A részletes területi adatok iránt a felhasználók különböző rétegeitől érkező információigény kielégítése érdekében elsőként a területi bontású táblákat és a települések, a járások és a kistérségek adatait is magukban foglaló megyei köteteket tesszük közzé.

A honlapunkon (www.ksh.hu/nepszamlalas) és – kevésbé részletezett adattartalommal – papíron is megjelenő kiadványsorozatunkban összesen közel 4800, megyénként mintegy 200 táblával mutatjuk be a népesség demográfiai, iskolázottsági, gazdasági aktivitási, anyanyelvi, nemzetiségi, vallási és egészségi állapotra, a háztartások és a családok összetételére, méretére, valamint a lakásállomány összetételére vonatkozó adatainkat. Az országos összefoglaló régiónkénti, megyénkénti és településtípusonkénti, a fővárosi összeállítás kerületenkénti, a megyei pedig településtípusonkénti és településenkénti összesítéseket is tartalmaz. A települések adatait járásonként és kistérségenként, valamint a települések népességnagysága szerint közöljük.

Az adat-összeállítások az első fejezetben korábbi népszámlálások adatait is közlik, lehetővé téve, hogy az elmúlt évtized részletes bemutatásán túl hosszabb időszak adatainak egybevetésével több évtizedes folyamatok is nyomon követhetők legyenek. Az ENSZ-ajánlásnak és az Európai Unió népszámlálási rendeletében előírt tartalomnak is megfelelő adatok módot adnak európai és Európán kívüli országokkal történő összehasonlításokra is.

Tisztelettel ajánlom minden kedves felhasználónk figyelmébe a kiadványsorozatot, valamint a további, elsősorban a www.ksh.hu/nepszamlalas honlapunkon megjelenő népszámlálási közléseinket is.



Dr. Vukovich Gabriella
*a Központi Statisztikai Hivatal
elnöke*

ÖSSZEFOGLALÓ

1. A népesség száma és jellemzői

1.1. A népesség száma, népsűrűség

- Baranya megye lakónépessége 2011. október 1-jén 386 ezer fő volt.
- Tíz év alatt öt százalékkal lett kevesebb a lakosság száma, miközben a megelőző évtizedben közel feleakkora volt a népességfogyás mértéke.
- Az egy km²-re jutó lakosok száma 87 fő volt, 20 fővel kevesebb az országos átlagnál.

1.2. Kormegoszlás, a férfiak és a nők száma

- Tovább romlott a népesség korösszetétele, míg 2001-ben 126, 2011-ben már 170 időszerű személy jutott száz gyermekkorúra.
- Folytatódott a nemek arányának a nők javára történő eltolódása, ezer férfira 1118 nő jutott, a tíz évvel korábbi 1106 helyett.

1.3. Családi állapot

- Kevesebb a házas, ezzel párhuzamosan több a nőtlen, hajadon, valamint az elvált személy.
- A fiatalok házassági kedve tovább csökkent, a 15–39 évesek körében jelentősen visszaesett a házasok aránya.
- A termékenység minden korcsoportban mérséklődött, tíz év alatt a száz 15 éves és idősebb nőre jutó átlagos gyermekszám ötten csökkent, míg az előző évtized visszaesése 13 volt.

1.4. Iskolázottság, nyelvtudás

- Javult a népesség iskolázottsága, emelkedett a középfokú végzettséggel rendelkezők és a diplomá-

sok aránya, a 18 éves és annál idősebb népesség 45 százaléka legalább érettségizett volt.

- A baranyai lakosság 28 százaléka beszélt az anyanyelvén kívül egy vagy több másik – főként német, illetve angol – nyelvet.

1.5. Gazdasági aktivitás

- Az utóbbi két census között nyolc százalékkal emelkedett a gazdaságilag aktívak száma, a növekedés a nőket, valamint a 49 év felettieket érintette a legjobban.
- A száz foglalkoztatottra jutó nem aktív személyek száma 185-ről 154-re csökkent.

1.6. Nemzetiség, anyanyelv

- Közel 53 ezer fő vallotta magát valamely hazai nemzetiséghez tartozónak 2011-ben, számuk 24 százalékkal bővült egy évtized alatt.
- A megyék közül Baranyában éltek a legnagyobb számban és arányban a német és a horvát nemzetiséghez tartozók, valamint a cigány nemzetiségűek aránya is meghaladta az országos átlagot.
- A nem magyar anyanyelvű személyek száma megközelítette a 22 ezret, döntő többségük valamely nemzetiségi kisebbség nyelvét jelölte meg anyanyelveként.

1.7. Vallás

- A népesség 56 százaléka vallotta magát egyházhoz vagy felekezethez tartozónak, 18 százalék egyikhez sem tartozott, 26 százalék nem kívánt válaszolni.

1.8. Egészségi állapot

- Tartós betegségben a baranyaiak 18 százaléka, mintegy 70 ezer fő szenvedett a népszámláláskor.
- A fogyatékoságáról nyilatkozó 20 ezer személy többsége mozgássérült volt, a látásával 18, a hallásával 16 százalékuknak voltak problémái.

2. Háztartások, családok

2.1. A háztartások száma és összetétele

- A háztartások száma 160 ezer fölé emelkedett, több mint hattizedükben legfeljebb két személy élt 2011-ben.
- A család(ok) alkotta háztartások száma és aránya csökkent, kivéve az egyszülős gyermekes családok bővülő körét. Megemelkedett viszont az egyedülállók részesedése.

2.2. A háztartások mérete, korösszetétele

- A tíz évvel korábbi 260-ról 234 főre apadt a száz háztartásra jutó személyek száma, amely az ország megyéi között az egyik legalacsonyabb volt.
- Folytatódott a csak idős- valamint a csak középkorú személyekből álló háztartások számának és arányának növekedése, a legutóbbi censuskor a baranyai háztartások 26, illetve 20 százaléka tartozott e két csoportba.

2.3. A családok száma és összetétele

- Az előző cenzushoz képest a családok száma 9, a családokban élők 10 százalékkal csökkent, miközben az egyszülős családok száma 12, a benne élő személyeké 15 százalékkal bővült.
- A házaspári kapcsolatok ötödével visszaestek, az élettársi közösségek száma közel egyharmadával emelkedett.

2.4. A családok mérete, a gyermekek száma

- A családok átlagos nagysága családtípusonként eltérően alakult, 2011-ben száz házaspár típusú családban 291, ugyanennyi egyszülős családban 243 személy élt, míg 2001-ben ezek a fajlagos értékek az előbbi sorrendben 296 és 236 voltak.
- A családok átlagos gyermekszáma lényegében nem változott, száz családra a legutóbbi census idején – 2001-hez képest kettővel kevesebb – 101 gyermek jutott.

3. A lakásállomány jellemzői

3.1. A lakások száma

- A lakásállomány 2011-ben megközelítette a 167 ezret, ami 6,8 százalékos növekedést jelentett az előző népszámláláshoz képest.

3.2. A lakásállomány tulajdon és használati mód szerint

- A lakások tulajdon szerinti összetétele a két census között lényegében nem módosult, 96 százalékukat magánszemélyek, 4 százalékukat önkormányzatok valamint egyéb szervezetek birtokolták.
- A használati jogcím szerinti struktúra kissé átalakult, a tulajdonosok által használt lakások aránya 92-ről 90 százalékra mérséklődött, a bérlők által lakottaké 7,4-ről 8,3 százalékra bővült.

3.3. A lakások mérete: alapterület, szobaszám

- Az elmúlt tíz évben folytatódott a nagyobb alapterületű, illetve szobaszámú lakások arányának növekedése.
- A legutóbbi censuskor minden negyedik otthon alapterülete elérte vagy meghaladta a 100 m²-t, a száz lakásban található szobák száma 288 volt, 13-mal több, mint egy évtizeddel korábban.

3.4. A lakások felszereltsége, komfortossága

- Jelentősen bővült a közműellátottság, 2011-re a lakások vízvezetékkel, WC-vel való ellátottsága 97, illetve 95 százalék volt és háromnegyedük a szennyvízcsatorna-hálózatra is rácsatlakozott.
- Szembetűnően javult a lakásállomány komfortossága, 2001-hez képest az összkomfortos lakások száma egynegyedével nőtt, a komfortosaké nem változott, az ennél alacsonyabb komfortfokozatba tartozóké visszaesett.

3.5. A lakások és lakóik, laksűrűség

- A laksűrűség tovább csökkent, 2011-re száz lakott lakásra 249 lakó jutott, 25-tel kevesebb, mint tíz évvel korábban.
- A lakásállomány közel hattizedében mindössze egy vagy két személy tartózkodott életvitelszerűen.

1. A NÉPESSÉG SZÁMA ÉS JELLEMZŐI

1.1. A népesség száma, népsűrűség

Baranya megye népessége 2011. október 1-jén 386 ezer fő volt, 5,2 százalékkal kevesebb, mint az előző, 2001. évi népszámlálás idején. A lakosok egy km²-re jutó száma ebből adódóan 92-ről 87 főre mérséklődött. A népességcsökkenés döntő része, csaknem 84 százaléka a természetes népmozgalomból származott, a 2001 és 2011 közötti esztendőkhöz összesen 17,6 ezer fővel többen haltak meg, mint amennyien születtek. A jelentős mértékű természetes fogyáshoz mintegy 3,4 ezer fős vándorlási veszteség is járult, így a bő egy évtized alatt 21 ezer fővel fogyatkozott a lakosság száma.

A 2011. évi népszámlálás idején a lakónépesség döntő hányada, csaknem kétharmada élt a megye 14 városában – ebből 40 százalékuk a megyeszékhelyen – és alig több mint egyharmaduk a 287 községben. A 2001 és 2011 közötti időszakban a községek lélekszáma esett vissza legnagyobb mértékben, közel 7 százalékkal. A mintegy 9700 fős fogyás 70 százaléka a természetes népmozgalom negatív egyenlegéből, a fennmaradó 30 százalék vándorlási veszteségből adódott. A városok lakosság száma a községkéhez képest kisebb mértékben, 4,3 százalékkal csökkent. A megyeszékhelyen 4 százalékkal, a többi városban összességében 4,8 százalékkal kevesebb személyt írtak össze 2011-ben, mint tíz évvel korábban. A városok népességének alakításában a községkéhez képest viszonyítva kisebb szerepet játszott a migrációs veszteség, a lélekszám csökkenése a megyeszékhely esetében 92 százalékban, a többi városnál 98 százalékban a természetes fogyásból származott.

lyen – és alig több mint egyharmaduk a 287 községben. A 2001 és 2011 közötti időszakban a községek lélekszáma esett vissza legnagyobb mértékben, közel 7 százalékkal. A mintegy 9700 fős fogyás 70 százaléka a természetes népmozgalom negatív egyenlegéből, a fennmaradó 30 százalék vándorlási veszteségből adódott. A városok lakosság száma a községkéhez képest kisebb mértékben, 4,3 százalékkal csökkent. A megyeszékhelyen 4 százalékkal, a többi városban összességében 4,8 százalékkal kevesebb személyt írtak össze 2011-ben, mint tíz évvel korábban. A városok népességének alakításában a községkéhez képest viszonyítva kisebb szerepet játszott a migrációs veszteség, a lélekszám csökkenése a megyeszékhely esetében 92 százalékban, a többi városnál 98 százalékban a természetes fogyásból származott.

1.1.1. ábra A népesség számának alakulása

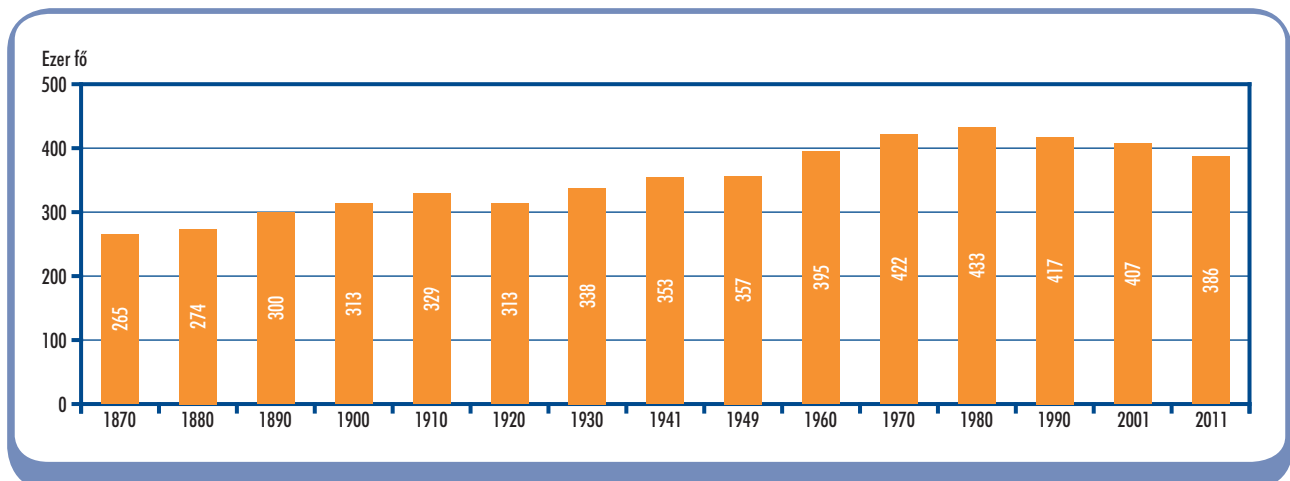

Baranya megye legsűrűbben lakott települése 959 fő/km²-es népsűrűségével a megyeszékhely, a többi városban átlagosan 203 fő, a községekben mindössze 35 fő jutott egy-egy km²-re.

1.1.2. ábra A lakónépesség változása 2001. február 1. és 2011. október 1. között (%)

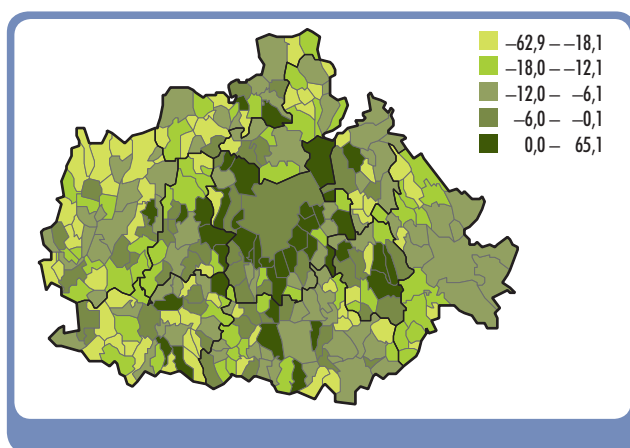

A népességszám változásának megyei, valamint jogállás szerinti adatai jelentős területi különbségeket takarnak. Ha az adatokat a 2013. január 1-jén bevezetett járási rendszer területbeosztásának megfelelően vizsgáljuk, látható, hogy 2001 és 2011 között a megye 10 járásának mindegyikében csökkent a lélekszám. A legnagyobb mértékben, több mint 11 százalékkal a Hegyháti (Sásdi) járás népessége esett vissza. A Komlói, a Sellyei, a Szigetvári és a Mohácsi járás lakosságszámának apadása is elérte illetve valamelyest meghaladta a 10 százalékot. A legkisebb mértékben, mindössze egy százalékkal a megyeszékhelyet magába foglaló Pécsi járás lakónépessége fogyatkozott. A legutóbbi két népszámlálás közötti időszak során a járasok többségében a természetes népmozgalom valamint a vándorlások egyaránt negatív egyenleggel zárultak, mindössze két járásban, a Pécsiben és a Bólyiban enyhítette vándorlási nyereség a születések és halálozások különbözetéből származó veszteséget.

1.1.1. tábla A lakónépesség változásának tényezői

Településtípus	Természetes szaporodás (+), illetve fogyás (-)	Vándorlási különbözet, egyéb változás (+,-)	Lakónépesség, 2011		
			2001 és 2011 között, fő	fő	a 2001. évi százalékában
Megyeszékhely	-5 952	-497	156 049	96,0	958,7
Többi város	-4 813	-76	97 981	95,2	202,8
Városok összesen	-10 765	-573	254 030	95,7	393,3
Községek, nagyközségek	-6 839	-2 830	132 411	93,2	35,0
Megeye összesen	-17 604	-3 403	386 441	94,8	87,2

Történeti áttekintés

Baranya megye jelenlegi területén az 1870. évi első hivatalos népszámlálás idején 265 ezer fős népességet írtak össze, amely a mai lakónépesség kevesebb, mint 70 százaléka volt. Az ezt követő censzusok 1980-ig többnyire a népesség növekedését regisztrálták. Az egyetlen kivételt az 1920. évi népszámlálás jelentette, amikor az I. világháború embervesztesége és születéskiesése következtében, a tíz évvel korábbihoz képest mintegy 5 százalékos csökkenés következett be. A II. világháború nem okozott akkora törést a népességfejlődésben, mint az első, az 1949. évi census, ha elenyésző mértékben is (nem egészen egy százalékkal), de az 1941. évinél magasabb lakosságszámot mutatott. Az 1950-es években aztán felgyorsult a növekedés üteme, az évtized során mintegy 11 százalékkal emelkedett a lélekszám. Az 1960-as és 1970-es években az emelkedés lelassult ugyan, de az 1980-ban összeírt 432 617 fős népesség a népszámlálások történetében a legmagasabb létszámot jelentette. Ezt követően napjainkig tartó csökkenés kezdődött. Az 1980 és 1990 közötti időszakban 3,5 százalékkal 417 400 főre, 1990 és 2001 között 2,4 százalékkal 407 448 főre, 2001 óta további 5,2 százalékkal 386 441 főre csökkent a népesség.

Helyünk az országban

Baranya megyének a 2011. évi népszámlálás alkalmával regisztrált 386 441 fős népessége az ország összlakosságának nem egészen 4 százalékát tette ki. A 19 megye közül Baranya volt a 10. legnépesebb, illetve a 9. legsűrűbben lakott. Az egy km²-re jutó lakosok száma 87 fő volt, 20 fővel kevesebb az országos átlagnál. A népesség az országosnál nagyobb mértékben csökkent, 2001 és 2011 között hazánk lélekszáma 2,6 százalékkal, Baranyáé kétszer ekkora mértékben, 5,2 százalékkal lett kevesebb.

1.2. Kormegoszlás, a férfiak és a nők száma

Baranya megye népességét nőtöbbség jellemzi. A 2011. évi népszámlálás adatai szerint a megyében 182 ezer férfi és 204 ezer nő élt, előbbiek létszáma csaknem 6, utóbbiaké közel 5 százalékkal csökkent az előző, 2001. évi népszámlálás időpontjához viszonyítva. Folytatódott a nemek arányának a nők javára történő eltolódása, a tíz évvel korábbi 1106 helyett 1118 nő jutott ezer férfira.

1.2.1. ábra A népesség száma nem és életkor szerint

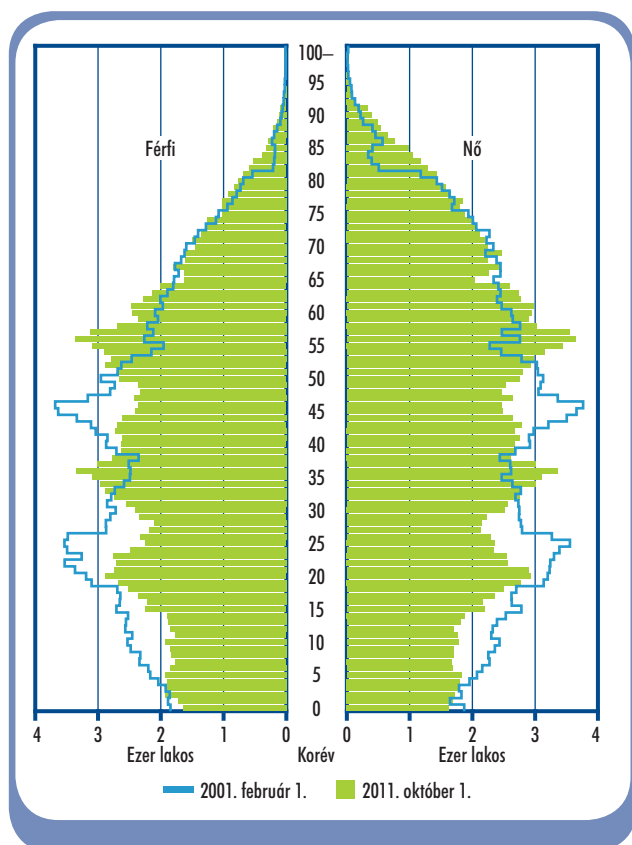

Az előző népszámlálás óta eltelt bő egy évtizedben Baranya megye népességének korösszetétele tovább romlott. A gyermekkorú (14 évesek vagy

annál fiatalabbak) részaránya 2,3 százalékponttal, a felnőttkorúaké (15–59 évesek) egy százalékponttal csökkent, ugyanakkor 3,3 százalékponttal gyarapodott a 60 éves és idősebb népesség aránya. A 2011. októberi adatok szerint a megye lakosságának 14 százaléka gyermekkorú, 62 százaléka felnőtt- és 24 százaléka időskorú volt.

A népesség idősödési folyamatának demográfiai szempontból fontos mérőszáma az öregedési index, amely az idős népességnek a fiatal népességhez viszonyított arányát mutatja meg. Baranya megyében 2011. október elején 100 gyermekkorú lakosra 170 időskorú személy jutott, 44 fővel több, mint a 2001. évi népszámlálás idején. Az öregedési index értéke települési jogállás szerint a megyeszékhelyen volt a legmagasabb (190), a többi városban összességében 180-at tett ki, a községek lakosságának korösszetétele volt a legkedvezőbb (145). A járások közül az előbbi index a legmagasabb a Komlói, a legalacsonyabb pedig a Selyei járásban volt, előbbiben 209, utóbbiban 129 időskorú személy jutott 100 gyermekkorúra.

A népesség öregedésének a társadalmi-gazdasági folyamatokra gyakorolt hatása szempontjából van jelentősége az ún. függőségi mutatóknak. Ez esetben a gyermek- és az időskorúak számát az aktív korú, 15–59 évesek számához viszonyítjuk. Baranyában a legutóbbi két népszámlálás között eltelt évtizedben csökkent a gyermek-, ugyanakkor nőtt az időskorúak aktív korú népességhez viszonyított aránya. A megyében 100 aktív korú lakosra a 2001. évi census idején még 25, 2011-ben már csak 22 gyermekkorú személy jutott, ezzel egyidejűleg az időskorúak megfelelő mutatószáma 32-ről 38-ra emelkedett. A gyermek- és időskorúak aktív korúakhoz viszonyított együttes aránya 58-ról 60 százalékra változott, vagyis nőtt a Baranya megyében élő aktív korú lakosság eltartási terhe.

1.2.2. ábra Száz aktív korúra jutó gyermek- és időskorú

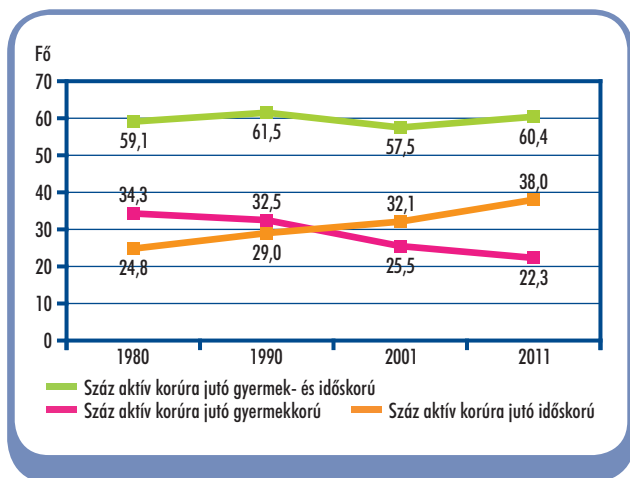

Az utolsó két népszámlálás közötti időszakban a 0–14 évesek száma összességében 18 százalékkal csökkent. A gyermekek körében az általános iskolás korú, 6–14 éves korosztály létszáma esett vissza legnagyobb mértékben, 25 százalékkal. A legfiatalabb 0–2 éves korúak csoportja 5 százalékkal, az óvodás-korúaké (3–5 évesek) 7 százalékkal fogyatkozott.

A felnőtt korúak (15–59 évesek) száma összesen mintegy 7 százalékkal csökkent, ezen belül a fiatalabb korosztályhoz tartozó 15–39 évesek száma 10 százalékkal, az idősebbeké (40–59 évesek) 3 százalékkal mérséklődött.

1.2.3. ábra A 70 évesek és idősebbek aránya, 2011 (%)

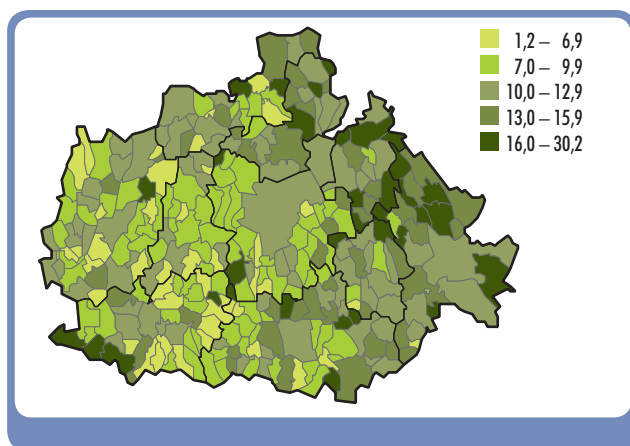

A 60 éves és idősebbek tábora az elmúlt bő tíz esztendőben több mint 10 százalékkal gyarapodott.

Közülük a – nyugdíjkorhatár közelében lévő – 60–62 évesek létszáma jelentős mértékben, 17 százalékkal emelkedett 2001 óta. A 63–65 évesek száma mintegy 4 százalékkal gyarapodott, míg a 66–69 éveseké kismértékben, egy százalékkal fogyatkozott. Az ennél idősebbek száma és népességen belüli hányada jelentősen növekedett. A 2011. évi népszámlálás alkalmával Baranya megyében 15 százalékkal több 70 éves és idősebb személyt írtak össze, mint tíz évvel korábban, a teljes lakosságon belüli hányaduk ennek következtében kevesebb, mint 10 százalékról 12 százalékra emelkedett.

A nemek aránya a fiatalabb és idősebb korcsoportokban eltérően alakult. A gyermekkorúaknál a fiúk voltak többségben, majd a 15–39 éves fiatal felnőtt korosztályban a nemek aránya kiegyenlítődött, e fölött minden korcsoportban a nők túlsúlya jellemző. A nők – kedvezőbb halandósági viszonyaik miatt – általában magasabb kort érnek meg mint a férfiak, ezért körükben az időskorúak aránya lényegesen magasabb. Baranyában 2011. október elején a férfiak 20, a nők 27 százaléka tartozott a 60 éves és idősebbek korosztályához.

Baranya megye népességének átlagos életkora 2011. október elején 41,3 év volt, ezen belül a férfiaké 39,2, a nőké 43,2 évet tett ki.

1.2.1. tábla A férfiak és nők száma kiemelt korcsoportonként, 2011

Korcsoport, éves	Férfi	Nő	Együtt	A 2001. évi százalékában	Ezer férfira jutó nő
	fő				
–2	5 309	5 039	10 348	94,7	949
3–5	5 735	5 398	11 133	93,2	941
6–14	16 640	15 698	32 338	75,2	943
15–39	65 286	64 782	130 068	90,2	992
40–59	53 687	57 230	110 917	96,9	1 066
60–62	7 208	8 700	15 908	117,4	1 207
63–65	5 779	7 359	13 138	103,6	1 273
66–69	6 676	9 419	16 095	98,9	1 411
70–	16 177	30 319	46 496	115,1	1 874
Összesen	182 497	203 944	386 441	94,8	1 118

Történeti áttekintés

Az elmúlt fél évszázad népszámlálásait áttekintve a nemek aránya az 1970. évi census alkalmával volt a legkiegyenlítettebb, ekkor ezer férfira 1050 nő jutott. Ezt követően a nőtöbblet folyamatos növekedése tapasztalható, 1980-ban 1059, 1990-ben 1077, 2001-ben 1106, 2011-ben 1118 nőt regisztráltak minden ezer férfira. Az utóbbi évtizedek emelkedő nőtöbblete elsősorban a férfiak magasabb halandóságának tudható be.

A népesség korösszetétele is kedvezőtlen irányban változott, az egymást követő népszámlálások a fiatal generációk össznépességen belüli arányának fokozatos csökkenését, ezzel párhuzamosan az időskorúak térnyerését regisztrálták. A népszámlálások adatai szerint Baranyában a gyermekkorú népesség hányada 1990-ig meghaladta az időskorúakét, 2001-ben volt az első olyan census, amely szerint az arány az időskorúak javára billent át. Az 1970. és az 1980. évi népszámlálás alkalmával még egyaránt 72 időskorú személy jutott 100 gyermekkorú lakosra, 1990-ben 89, 2001-ben 126, 2011-ben pedig már 170 fő.

Helyünk az országban

Baranyában kedvezőtlen a népesség nemek szerinti összetétele, a 2011. évi népszámlálás adatai szerint 1118 nő jutott ezer férfira, amely az országos átlagot 11 fővel, a megyék átlagát 27 fővel haladta meg. A baranyainál rosszabb arányt csupán a fővárosban, a megyék közül pedig Hevesben regisztráltak, előbbiben 1181, utóbbiban 1127 nő jutott ezer férfira. A megye lakosságának korösszetétele idősebb az országos átlagnál, a gyermekkorúak aránya alacsonyabb, míg az időseké magasabb az országosan jellemzőnél. A 2011. évi népszámlálás adatai alapján a megyében 170 időskorú személy jutott 100 gyermekre, ezzel Baranya a megyék csökkenő rangsorában a középmezőnyben helyezkedett el, a 19 közül a 10. legidősebb korstruktúra jellemezte. Az országban Budapest népességének korösszetétele a legkedvezőtlenebb, ahol 100 gyermekkorúra több mint kétszer annyi, szám szerint 208 fő 60 éves vagy idősebb személy jutott. A megyék közül Zalaiban élt a legidősebb (192), Szabolcs-Szatmár-Beregben a legfiatalabb (114) korösszetételű lakosság.

1.3. Családi állapot

A népesség családi állapot szerinti összetételében a legmarkánsabb változást az elmúlt tíz évben is a házasok arányának további csökkenése, ezzel párhuzamosan a nőtlenek, hajadonok, valamint az elváltak hányadának emelkedése jelentette. A 2011. évi népszámlálás idején Baranya megyében a 15 éves és idősebb férfiak 47 százaléka volt házas, arányuk 2001 óta 8,6 százalékponttal csökkent. Ezzel egyidejűleg a nőtlen férfiak részesedése 33-ról 38 százalékra, az elváltaké 8-ról 11 százalékra emelkedett. Az özvegyek hányada lényegében nem változott, 2001-hez hasonlóan 2011-ben is 4 százalékot tett ki.

Baranya megyében a 15 éves és idősebb nők családi állapot szerinti összetétele a férfiakéhoz hasonló módon változott. A legutóbbi két népszámlálás között eltelt időszakban a házas nők részaránya 49-ről 41 százalékra csökkent, a fogyás mértéke hasonlóan nagy volt, mint a férfiak esetében. Ezzel párhuzamosan a hajadonok aránya mintegy 5 százalékponttal 27 százalékra növekedett. Az elvált nők hányada a férfiakéhoz hasonló mértékben, 10-ről 13 százalékra nőtt, az özvegyeké ugyanúgy mint 2001-ben valamelyest meghaladta a 18 százalékot. A népes-

ség családi állapot szerinti összetételének nemek szerinti sajátosságai a legutóbbi népszámlálás idején is megmaradtak. A nőtlenek aránya felülmúlta a hajadonokét csakúgy, mint a házas férfiak részesedése a házas nőkéét, ezzel szemben az elváltak és az özvegyek hányada a nők körében volt magasabb. (1.3.1. ábra)

A népesség családi állapot szerinti összetételét korcsoportonként vizsgálva a fiatalok házassági kedvének további csökkenését tapasztaltuk. A 2001. évi népszámlálás idején Baranya megyében élő 15–39 éves férfiak 63 százaléka volt nőtlen, hányaduk 2011-re 75 százalékra emelkedett. Ezzel párhuzamosan a házasok aránya 33 százalékról 21 százalékra csökkent. Az ennél idősebb korcsoportokban is hasonló irányú változások következtek be a nőtlenek és házasok arányát tekintve. Az elváltak részesedése a 40–59 évesek körében volt a legmagasabb, a 2011-ben regisztrált csaknem 20 százalékos hányad mintegy 6 százalékpontos emelkedést jelent a tíz évvel korábbihoz viszonyítva.

A nők esetében is a férfiakéhoz hasonló folyamatok mentek végbe az elmúlt évtizedben. Már a 2001. évi népszámlálás idején is minden második

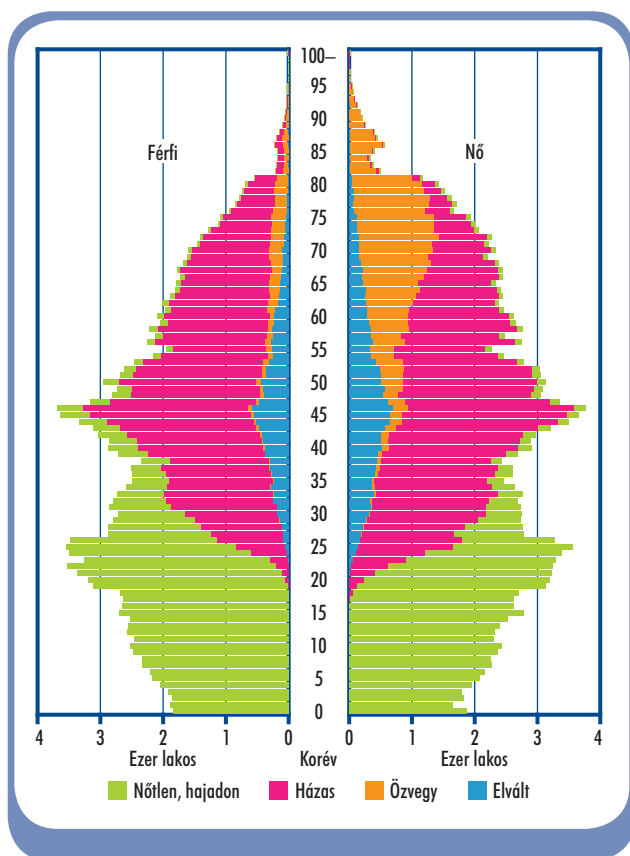
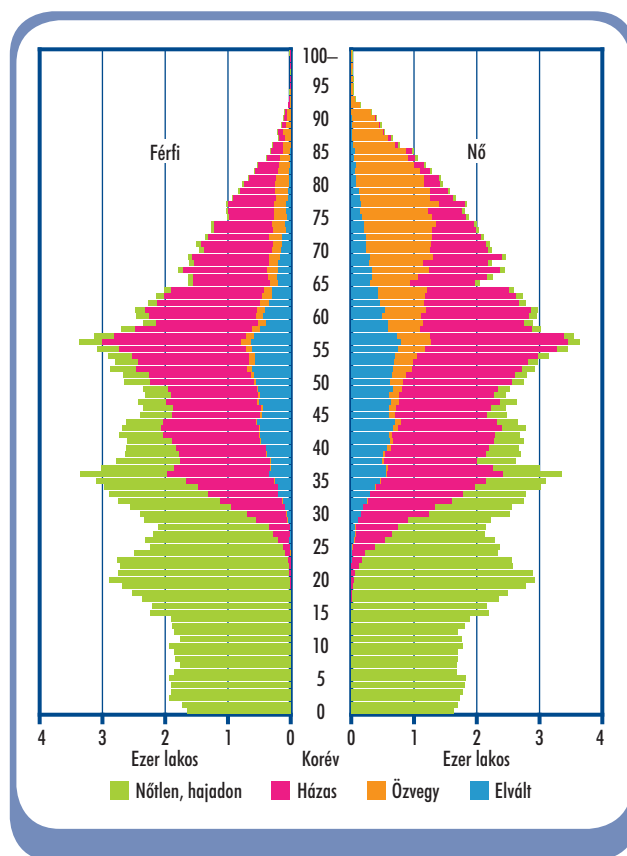
1.3.1. ábra A népesség száma családi állapot és nemek szerint, 2001

1.3.2. ábra A népesség száma családi állapot és nemek szerint, 2011

15–39 éves nő hajadon családi állapotú volt, arányuk tíz esztendő elteltével 65 százalékot ért el, ugyanakkor a házásoké 42-ről 28 százalékra esett vissza. Az elváltak részaránya a férfiakhoz hasonlóan a nők körében is a 40–59 évesek között volt a legmagasabb, a 2001. évi 17 helyett 2011-ben 23 százalékot tett ki.

A két nem családi állapot szerinti összetételében a legnagyobb eltérés az idősebb korosztályoknál tapasztalható.

A középkorú férfiak kedvezőtlen halandósági viszonyai miatt a 2011. évi népszámláláskor a 60 éves és idősebb nők fele, a férfiaknak „csupán” 14 százaléka volt özvegy családi állapotú, ugyanakkor a nők 36 százaléka, a férfiak 71 százaléka élt házasságban. Az idősebb korosztályban a nőtlenek, hajadonok valamint az elváltak részesedése a férfiak és a nők körében nem tért el számottevő mértékben.

1.3.1. tábla A 15 éves és idősebb férfiak és nők megoszlása családi állapot szerint

(%)

Családi állapot	Férfi		Nő		Együtt	
	2001	2011	2001	2011	2001	2011
Nőtlen/hajadon	32,7	38,3	22,3	27,2	27,1	32,4
Házás	55,3	46,7	49,0	41,1	52,0	43,7
Özvegy	3,9	4,0	18,3	18,5	11,6	11,7
Elvált	8,2	10,9	10,4	13,3	9,4	12,2
Összesen	100,0	100,0	100,0	100,0	100,0	100,0

A népszámlálás a 15 éves és idősebb nők termékenységét az összeírás időpontjáig élve született gyermekeik száma alapján vizsgálja, függetlenül attól, hogy a gyermek az eszmei időpontban életben volt-e vagy sem.

A nők termékenységét jól jellemző mutató a száz nőre jutó élve született gyermekek száma. A 2011. évi népszámlálás adatai szerint Baranya megyében száz 15 éves és idősebb nőre 147 élve született gyermek jutott, 5 fővel kevesebb, mint bő tíz esztendővel korábban.

A nők termékenysége családi állapotuk szerint eltérően alakult. A házas nők termékenysége nem változott számottevő mértékben, 2001-ben 185, 2011-ben 186 élve született gyermek jutott száz házas nőre. Ez a kismértékű termékenység-növekedés a születésszámokban nem mutatkozott meg, hiszen időközben a 15 éves és idősebb nők körében a házas családi állapotúak részaránya jelentős mértékben, 8 százalékponttal csökkent. A legutóbbi két népszámlálás közötti időszakban folytatódott az együttélési formák átalakulása, az élettársi kapcsolatok terjedése. Megszokottá, társadalmilag elfogadottá vált a házasságon kívüli gyermekvállalás, napjainkban a gyermekek csaknem felét nem házas családi állapotú anya hozza a világra. Ezzel függ össze a hajadonok és az elváltak termékenységének növekedése. Baranya megyében száz hajadonra 2001-ben 22, 2011-ben 36 élveszületés jutott, ugyanez a mutató az elváltak esetében 174-ről 178-ra emelkedett.

Az özvegy családi állapotú nők termékenysége számottevő mértékben csökkent, 2001-ben száz özvegyre 208, 2011-ben már csak 198 élve született gyermek jutott. Mivel ez a családi állapot leginkább az idősebb korosztályhoz tartozó nőket jellemzi, az özvegy nők termékenységi mutatói általában az évtizedekkel korábbi házas nők befejezett termékenységi mutatóiként értelmezhetők. Itt kell megjegyezni, hogy az özvegy nők termékenysége a csökkenéssel együtt is meghaladta a többi családi állapothoz tartozókat a 2011. évi népszámlálás idején.

Annak ellenére, hogy a hajadonok, a házasok és az elváltak termékenysége is kisebb-nagyobb mértékben növekedett 2001 és 2011 között, a születések száma mégis úgyszólván folyamatosan csökkent ebben az időszakban. Ez a szülőképes korú nők számának és arányának jelentős csökkenésével magyarázható. Baranya megyében 2001-ben még több mint 104 ezer

15–49 éves korú nő élt, a 2011. évi népszámlálás idején számuk már nem érte el a 91 ezret, amely mintegy 13 százalékos csökkenést jelent.

1.3.2. tábla Száz 15 éves és idősebb nőre jutó élveszületett gyermekek száma a nő családi állapota szerint

Év	Hajadon	Házias	Özvegy	Elvált	Összesen
1980	19	189	229	163	170
1990	18	186	223	174	165
2001	22	185	208	174	152
2011	36	186	198	178	147

A 2011. évi népszámlálás idején a 15 éves és idősebb nők 26 százaléka gyermektelen volt, 23 százaléka egy gyermeket szült, 37 százaléka kettőt, 10 százaléka hármat, négyet vagy annál többet mindössze 4 százaléka. A gyermektelenek részaránya 2001-hez viszonyítva 2 százalékponttal emelkedett, ezzel párhuzamosan a két illetve a négy vagy több gyermekesek hányada egy-egy százalékponttal csökkent. Az egy valamint a három gyermekes nők aránya nem változott.

1.3.3. ábra Száz 15 éves és idősebb nőre jutó élveszületett gyermekek száma

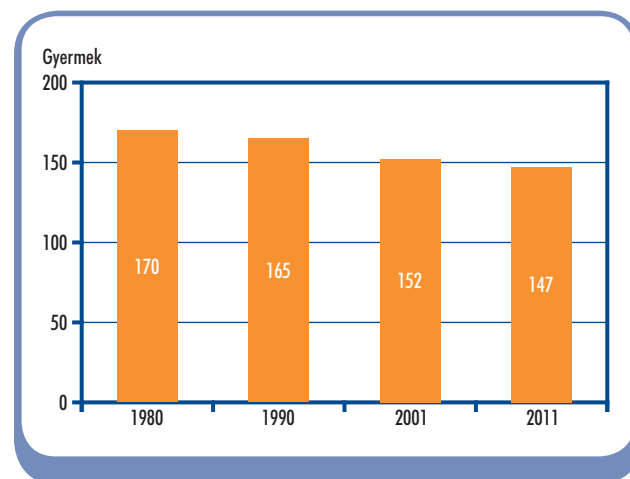

Az összes 15 éves és idősebb nő gyermekszám szerinti összetételétől számottevő mértékben eltért az ilyen korú, házas családi állapotú nőké. A 2011. évi népszámlálás adatai szerint a házas nők körében

Történeti áttekintés

A népesség családi állapot szerinti összetétele évtizedek óta folyamatosan változik, csökken a házások, ezzel párhuzamosan emelkedik a nőtlenek, hajadonok valamint az elváltak részaránya is. A folyamat 1990-ig viszonylag lassú volt, ezt követően erőteljesen felgyorsult. Ha a legutóbbi öt népszámlálást tekintjük, 1970-ben és 1980-ban a 15 éves és idősebb férfiaknak még 70–71 százaléka házas családi állapotú volt, 1990-ben már csak 65 százaléka, 2001-ben 55 százaléka, 2011-ben pedig mindössze 47 százaléka. Ebben a bő négy évtizedben az elváltak aránya 2-ről 11 százalékra, a nőtleneké 23-ról 38 százalékra emelkedett. Hasonló folyamat játszódott le a nőknél is. Míg 1970-ben és 1980-ban a házások aránya 64–65 százalék volt, 1990-ben már nem érte el a 60 százalékot sem. A nőknek 2001-ben már csak 49 százaléka, 2011-ben 41 százaléka volt házas. A hajadonok aránya 1970 és 1990 között 14–16 százalék között ingadozott, majd 2001-ben 22, 2011-ben pedig 27 százalékot tett ki. Az elváltak 1970-ben még csupán 3,5 százalékos részesedése folyamatos emelkedés után 2001-ben elérte a 10, 2011-re pedig meghaladta a 13 százalékot.

A termékenység évtizedek óta tartó jelentős csökkenése a népszámlálási adatok alapján is jól nyomon követhető. Baranya megyében az 1980. évi census idején száz 15 éves és idősebb nőre még 170 élve született gyermek jutott, 1990-ben 165, 2001-ben 152, 2011-ben pedig már csupán 147. A termékenység minden korcsoportban csökkent, mértéke a fiatalabb korosztályoknál volt a legerőteljesebb. Száz 20–24 éves nőre 1980-ban még 78, 2011-ben alig több mint egyötöde, 17 élveszületés jutott. Ugyanebben az időszakban a 25–29 évesek körében 145-ről 57-re, a 30–34 éveseknél 179-ről 117-re esett vissza a mutató értéke.

Az élveszületések számának az elmúlt évtizedekben tapasztalható erőteljes csökkenése főként a 4 vagy több gyermeket vállaló nők számának és arányának visszaesésével magyarázható. A 15 éves és idősebb nők körében 1980 és 2011 között a 4 vagy annál több gyermeket szült nők hányada Baranya megyében a felére, 8-ról 4 százalékra esett vissza, ezzel egyidejűleg a gyermekteleneké 22-ről 26 százalékra emelkedett.

Helyünk az országban

A 2011. évi népszámlálás adatai szerint Baranya 15 éves és idősebb népességének családi állapot szerinti összetétele kis mértékben tért el az országos átlagtól, a megyében valamivel alacsonyabb volt a házas családi állapotúak, ugyanakkor magasabb az elváltak aránya. A nőtlenek és a hajadonok részesedése a fővárosban volt a legmagasabb (36,6 százalék). A Baranyában regisztrált 32,4 százalékos hányad a 19 megye közül Csongrád, Hajdú-Bihar és Fejér után a 4. legmagasabbat jelentette (30 százalék alatti arány csupán Nógrád és Heves megyét jellemezte). A 15 éves és idősebb népességen belül a házások aránya a fővárosban nem érte el, de minden megyében meghaladta a 40 százalékot. A baranyai 43,7 százalékos aránynál alacsonyabb csupán Békés és Csongrád megyében mutatkozott. Az özvegyek Baranyában regisztrált 11,7 százalékos hányada a megyék közül a 11. legmagasabbat jelentette. Az elváltak aránya egyedül a fővárosban haladta meg a 13 százalékot, a Baranyát jellemző 12,2 százaléknál magasabb arányt csupán Csongrád és Békés megyében számítottak.

A megyék közül a legmagasabb termékenységu Szabolcs-Szatmár-Bereg, ahol a 2011. évi népszámlálás adatai szerint száz nőnek átlagosan 175 gyermeke született. Baranya, a maga 147 fős átlagos gyermekszámával mindössze egy pozícióval előzi meg a megyék közül utolsó helyen álló, vagyis a legkisebb termékenységi mutatóval rendelkező Csongrádot (141). Hazánkban a fővárosban élő nők termékenysége a legalacsonyabb. A 2011. évi népszámlálás adatai szerint itt mindössze 113 gyermek jutott száz 15 éves és idősebb nőre, csupán négyötöde a megyék közül legrosszabbnak számító csongrádi átlagnak.

a gyermektelenek aránya a 2001. évihez hasonlóan 6 százalékot tett ki. Továbbra is a két gyermekesek vannak túlsúlyban, hozzávetőleg minden második házas nő két gyermeknek adott életet, minden negyedik pedig egy gyermeket vállalt. A tíz évvel korábbihoz viszonyítva egy százalékponttal (13 százalékra) emelkedett a három gyermekes házas nők részesedése. A 4 vagy több gyermekesek hányada nem változott, 2001-hez hasonlóan továbbra is mindössze 4 százalékot tett ki.

1.4. Iskolázottság, nyelvtudás

A legutóbbi két népszámlálás között tovább javult a népesség iskolázottsági szintje. Emelkedett a közép- és felsőfokú iskolai végzettséggel rendelkezők népességén

belüli aránya, ezzel párhuzamosan csökkent az alapfokú végzettséggel, vagy még azzal sem rendelkezők hányada.

A 2011. évi népszámlálás adatai szerint Baranya megyében a 15 éves és annál idősebb népesség 95 százaléka végezte el – az iskolakötelezettségi előírásoknak eleget téve – legalább az általános iskola 8. évfolyamának megfelelő szintet. Ez az arány az előző népszámlálás óta 6 százalékponttal emelkedett. A mutató az idősebb korosztályokban javult elsősorban. A legutóbbi censzuskor már minden 70 év alatti korcsoportban 95 százalék felett volt a legalább nyolc osztályt végzetek hányada, ezen belül a fiatalabb, 20–44 évesek korosztályaiban több mint 98 százalékuk rendelkezett ilyen végzettséggel, a 45–59 évesek korcso-

1.4.1. ábra A 15 éves és idősebb népesség megoszlása legmagasabb befejezett iskolai végzettség szerint, nemenként

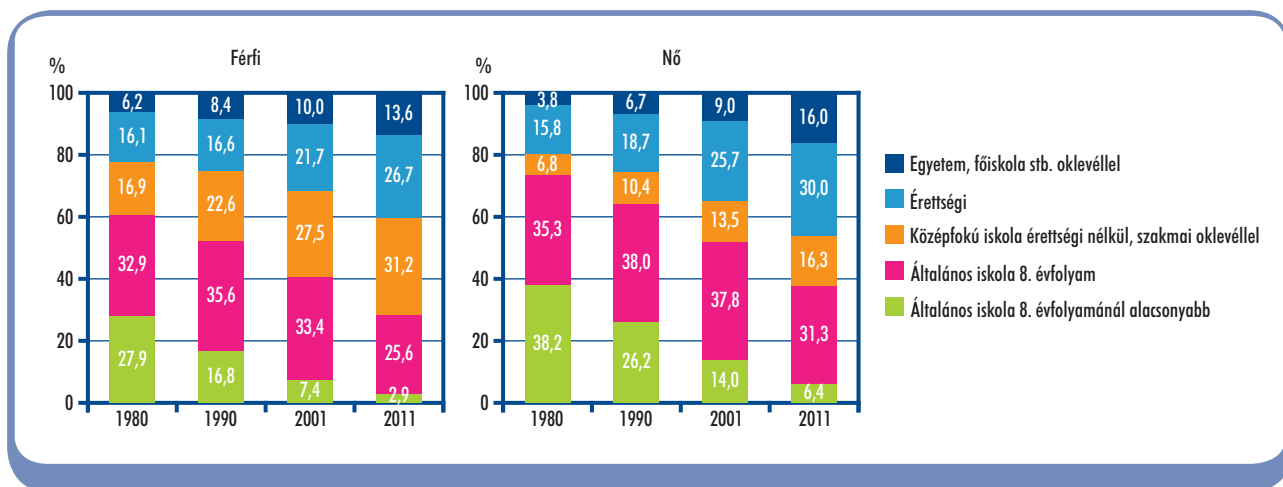

portjaiban pedig 97 százalék feletti volt az arányuk, és a 60–64 éveseknél is közelítette a 97 százaléket. Az idősebb korosztályokat tekintve a 70–74 évesek 92 százaléka is elvégezte minimum az általános iskolát. A 75 évesek és annál idősebbek körében 73 százalékot tett ki ez a mutató. A 2001. évi népszámlálás óta a 65 éves és annál idősebb korosztályokban javult az arány a leginkább, mivel ezen korcsoportokból lassan kikerülnek azon idősök, akik számára még nem volt kötelező a nyolc osztály elvégzése. A nemek közötti különbség szempontjából a 30–34 éveseknél tapasztalható a fordulópont, e korosztályban megegyezett mind a nőknél, mind a férfiaknál a legalább alapfokú végzettséggel rendelkezők aránya. A 34 év felettiéknél a férfiak végezték el nagyobb arányban az általános iskola nyolcadik évfolyamának megfelelő szintet, a 30 év alattiaknál azonban a nőkének a férfiakénál nagyobb a hányada.

Az új évezred első évtizedében a 18 éves és annál idősebb népességben belül a legalább érettséggel rendelkezők aránya nőtt a legnagyobb mértékben (10 százalékponttal). 2011-ben a nagykorú népesség 45 százaléka szerezte meg legalább az érettségit, a fiatalabb, 35 év alatti korosztályokban a népesség 56–70 százalékanak volt érettségije, a 18–19 évesek 44 százaléka is már e körbe tartozott. Különösen a 25–29 évesek körében nőtt a hányaduk az elmúlt tíz évben. A 35–64 éves korosztályokban 40–47 százalék közötti volt a középfokú végzettség hányada, ezen belül is szinte minden korcsoportban javult az arányuk, az 50–54 éveseknél viszont némileg elmaradt a 2001. évi cenzenkor tapasztalttól. Az is megállapítható, hogy e korcsoportok mindegyikében nagyobb arányban voltak a legalább érettségizett nők, mint a férfiak. A 65–69 éveseknél viszont az érettségizett férfiak voltak előnyben a nőkhöz képest, összességében e korosztály 39 százaléka rendelkezett érettséggel. A 70–74 éveseknél, valamint az ennél idősebbeknél számottevően magasabb volt az érettségi vizsgával rendelkezők aránya 2001-hez képest, előbbieknél 31, utóbbiaknál 21 százalékat képviseltek a 18 éves és annál idősebb népességből. Említést érdemel az is, hogy a 75 éves és annál idősebb érettségizett férfiak aránya kétszer magasabb volt, mint a nőké.

nyuk, az 50–54 éveseknél viszont némileg elmaradt a 2001. évi cenzenkor tapasztalttól. Az is megállapítható, hogy e korcsoportok mindegyikében nagyobb arányban voltak a legalább érettségizett nők, mint a férfiak. A 65–69 éveseknél viszont az érettségizett férfiak voltak előnyben a nőkhöz képest, összességében e korosztály 39 százaléka rendelkezett érettséggel. A 70–74 éveseknél, valamint az ennél idősebbeknél számottevően magasabb volt az érettségi vizsgával rendelkezők aránya 2001-hez képest, előbbieknél 31, utóbbiaknál 21 százalékat képviseltek a 18 éves és annál idősebb népességből. Említést érdemel az is, hogy a 75 éves és annál idősebb érettségizett férfiak aránya kétszer magasabb volt, mint a nőké.

1.4.2. ábra A legalább érettségizettek aránya a 18 éves és idősebb népességben, 2011 (%)

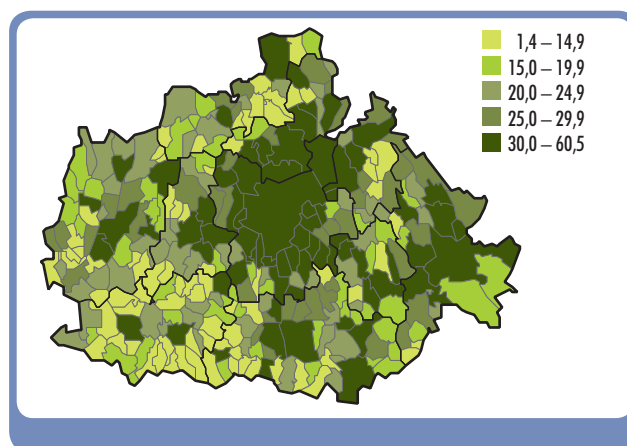

Az előbbiekhöz hasonló folyamat figyelhető meg a felsőfokú végzettséggel rendelkezők körében is. Összességében a 25 éves és annál idősebb népességből 2001-ben még csak minden kilencedik, a 2011. évi censzuskor már minden hatodik rendelkezett főiskolai vagy egyetemi oklevéllel. A 40 év alatti korosztályokban a diplomások aránya 20–26 százalék közötti volt, arányuk a két legutóbbi népszámlálás között számottevően nőtt. A 40–54 éves korosztályokban 15–18 százalékos volt a hányaduk, az 55–69 éveseknél pedig 14 százalék. A 70–74 évesek egytizede, a 75 éves és idősebbek 8 százaléka volt felsőfokú végzettségű. A 60 évesnél fiatalabakat ötéves korcsoportonként tekintve, minden korosztályban több nő rendelkezett diplomával, mint férfiak, ami összefügg azzal is, hogy a hagyományos szerepek háttérbe szorulásával több felsőfokú végzettséghez kötött szakma (pl. oktatás, közigazgatás) elnőiesedett. Az idősebb korosztályokban azonban még tetten érhető a régi szerepek szerinti oktatás. A 60–69 évesek körében ugyan még kisebb a különbség a férfiak javára, hiszen a hatvanas években már egyre több nő tanult tovább, de a 70 éves és idősebbek között már csaknem háromszoros volt a diplomás férfiak aránya a nőkének.

Összességében a 2011. évi népszámláláskor a hét éves és idősebb népesség 27 százaléka végezte el csupán az általános iskola nyolcadik évfolyamát, 21 százalékuknak volt szakmunkás bizonyítványt adó középfokú végzettsége, 26 százalékuk tett sikeres érettségi vizsgát, de (még) nem szerzett diplomát és további mintegy 14 százalékuk államvizgázott és kapott diplomát felsőfokú oktatási intézményben. Az előző census

óta eltelt időszakban számottevően javult a népesség iskolázottsága. A csupán általános iskolai végzettséggel rendelkezők hányada közel 6 százalékponttal csökkent, ugyanakkor 3 százalékponttal emelkedett a szakmunkás, 5–5 százalékponttal az érettségi bizonyítványt szerzettek és a diplomások aránya. Amíg a középfokú szakmát adó iskolákban végzettek és az érettségizettek aránya a férfiak körében javult nagyobb mértékben, addig a diplomásokat tekintve a nőknél tapasztalható a férfiakénál számottevőbb javulás.

Az iskolázottság szintjét településtípusonként vizsgálva számottevő a különbség. Pécs – mint megyeszékhely és mint közép- és felsőfokú oktatási központ – jelentősége vitathatatlan. Míg Pécsen a 18 éves és annál idősebb népesség hattizede rendelkezett legalább érettségivel és a 25 éves és annál idősebbek 26 százaléka diplomás, addig a megye többi városára jellemző előbbi hányadok 43, illetve 14 százalékot tettek ki. A községekben élő népességet azonban mindkét előbb említett körnél kedvezőtlenebb arányok jellemezték (28, illetve 8 százalék), előbbi mintegy fele, utóbbi pedig csaknem harmada a pécsi hányadnak. Ez a nagy különbség összefügg a népesség idősebb korösszetételével, egyrészt a továbbtanuló fiatalok csak kis számban térnek vissza szülőfalujukba, másrészt pedig alacsonynak mondható a községekben maradó idősebb korosztályok iskolázottsága.

Az utóbbi évtizedben – az uniós csatlakozással összefüggésben – különösen felértékelődött az **idegen nyelv-ismeret** jelentősége. A 2011. évi népszámlálás adatai szerint Baranya megyében mintegy 109 500 fő, a

1.4.1. tábla **A népesség iskolai végzettsége, 2011**

(%)

Településtípus	A 15 éves	A 18 éves	A 25 éves
	és idősebb népességből azok aránya, akik		
	legalább az általános iskola 8. évfolyamát elvégezték	legalább érettségivel rendelkeznek	egyetemi, főiskolai oklevéllel rendelkeznek
Megyeszékhely	97,3	60,4	26,4
Többi város	95,3	43,4	13,9
Városok összesen	96,6	53,9	21,4
Községek, nagyközségek	92,6	28,1	7,8
Megye összesen	95,2	45,2	16,8

1.4.2. tábla A magyar anyanyelvű népesség idegennyelv-tudása

Beszélt nyelv	2001		2011	
	fő	a válaszolók százalékában	fő	a válaszolók százalékában
Csak magyarul beszél	275 575	76,0	219 677	68,7
Más nyelvet is beszél	86 888	24,0	100 098	31,3
Ebből:				
angol	32 837	9,1	47 566	14,9
német	52 461	14,5	53 768	16,8
horvát	6 571	1,8	6 030	1,9

Történeti áttekintés

Az elmúlt évtizedek alatt a népesség képzettségi szintje folyamatosan nőtt, emelkedett a közép- és felsőfokú végzettséggel rendelkezők aránya. Ez egyrészt abból adódik, hogy fokozatosan kihalt azon generáció, mely tagjainak vagy semmiféle végzettsége nem volt, vagy ha volt is, az csupán néhány osztályra korlátozódott és a belépő fiatalabb korosztályok már képzetebbek, mint a kilépő idősebbek, másrészt abból, hogy hosszú távon növekszik a képzett munkaerő iránti igény, aminek igyekeznek megfelelni a munkaerőpiacra lépők.

A nyolc évfolyam elvégzése a tankötelezettség bevezetése után szinte természetessé vált. A 8 osztályt végzetek arányának 1990-ig tartó növekedése a képzettségi szint jelentős emelkedése következtében tört meg, 2001-ben már némi csökkenés tapasztalható, 2011-ben pedig 27 százalék alá esett vissza, szemben az 1990. évi egyharmados részarányával. Szakmunkás bizonyítvánnyal 1970-ben a hét éves és idősebb népesség nem egészen 5 százaléka, 2001-ben 18, 2011-ben pedig már több mint 21 százaléka rendelkezett. A középiskolai érettségivel bírók aránya 1930-ban még nem érte el a 2 százalékot, 2001-ben viszont már meghaladta a 21 százalékot, 2011-ben pedig 26 százalékot tett ki. Az egyetemi, főiskolai oklevelet szerzők népességben belüli aránya mutatta a leginkább a képzettségi szint emelkedését. 1930-ban a diplomások a népességnek még csak elenyésző, egy százalék alatti hányadát jelentették, majd az évtizedek alatt folyamatosan, mondhatni ugrásszerűen nőtt az arányuk, ami 2001-ben már elérte a 8,5, 2011-ben pedig 13,7 százalékot.

Helyünk az országban

Baranya megye iskolai végzettség szerinti jellemzői az országos mutatóknál alacsonyabbak. A hét éves és idősebb népesség legmagasabb befejezett végzettsége alapján az érettségizettek és a diplomások aránya 1,3, illetve 1,8 százalékponttal elmaradt az országostól. Ha a többi megyéhez hasonlítjuk, Baranyában az érettségi vizsgával rendelkezők hányada a nyolcadik, a felsőfokú oklevelet szerettek pedig a negyedik legmagasabb volt a megyék közül.

népesség 28 százaléka beszélt az anyanyelvén kívül egy vagy több más nyelvet is. Az előző cenzushoz képest 2,9 százalékponttal javult a mutató. A magyar anyanyelvű népesség körében főként a német és az angol nyelv vált szélesebb körben ismertté. 2011-ben már minden hatodik megyében élő magyar anyanyelvű polgár meg tudta értetni magát németül, míg tíz évvel korábban még csak minden hetedik. 2001-ben minden tizenegyedik Baranya megyei mondta magáról, hogy beszél angolul, 2011-ben már minden hetedik. Baranya sajátossága, nemzetiségi összetételéből adódóan is, hogy a magyar anyanyelvű népességnek az országosnál valamivel nagyobb hányada (1,9 százalék) horvátul is beszélt.

1.5. Gazdasági aktivitás

A 2011. évi népszámlálás a népességet a munkaerőpiacra betöltött szerepe alapján alapvetően két részre – a gazdaságilag aktív és inaktív csoportjára – osztotta. A foglalkoztatottak és a munkanélküliek együttesen alkotják a gazdaságilag aktív népességet, míg a gazdaságilag nem aktívak közé az inaktív keresők – a kereső tevékenységet nem végző, de jövedelemmel rendelkező személyek – és az eltartottak – a sem keresettel, sem jövedelemmel nem rendelkezők, akiknek az ellátásáról magánszemély vagy intézmény gondoskodik – tartoznak.

Baranya megyében 2011. október 1-jén a **gazdaságilag aktív** népességet 167 500 fő alkotta, ami

8,0 százalékkal haladta meg a 10 évvel korábbi létszámot. A munkaerőpiacon foglalkoztatottként vagy munkanélküliként jelenlévők száma együttesen 12 400 fővel gyarapodott, miközben a megye lakossága 21 000 fővel csökkent, ennek következtében a gazdaságilag aktívak népességen belüli aránya 38-ról 43 százalékra emelkedett. A gazdasági aktivitás és annak változása nemenként eltérően alakult. 2011-ben a nők mintegy 39, a férfiak 48 százaléka sorolta magát a gazdaságilag aktívak közé. A 10 évvel korábbi census adataihoz mérten mindkét nem körében erősödött a munkaerő-piaci jelenlét, a férfiak esetében 5,4 százalékos növekedés volt tapasztalható, míg a nők létszámát ennél erőteljesebb, 11 százalékos gyarapodás jellemezte. A gazdaságilag aktív lakosság száma 2011-ben a két nem között 53:47 arányban oszlott meg, amelyből továbbra is a férfiak alkották a többséget.

1.5.1. ábra A népesség megoszlása gazdasági aktivitás szerint

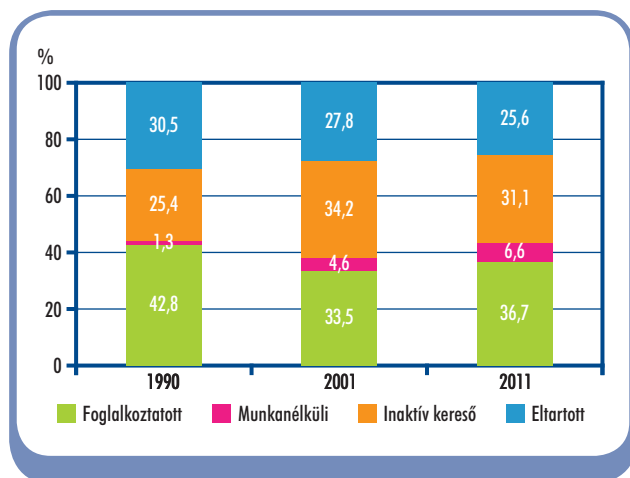

A megyében a legutóbbi népszámlálás idején – a 2001. évi létszámnál 4,1 százalékkal többet – összesen 141 900 főt **foglalkoztattak**. A foglalkoztatottak népességen belüli aránya 3,2 százalékponttal magasabb volt a 10 évvel korábinál és átlagosan 37 százalékot tett ki, ami azonban a két nem között jelentős eltérést mutatott: a nőknek mindössze 33, a férfiaknak ugyanakkor 41 százaléka dolgozott az adatfelvétel időpontjában, illetve az azt megelőző egy hétben. A nők beáramlása a munkaerő-piacra erőteljesebb volt a férfiakénál, előbbieik száma 4,8, utóbbiaké 3,4 százalékkal gyarapodott, amelynek alakulásában a nyugdíj-

korhatár emelése mellett a születésszám csökkenése is szerepet játszott oly módon, hogy emiatt kevesebben és rövidebb ideig voltak távol a munkavégzéstől.

1.5.2. ábra A gazdaságilag aktív népesség aránya, 2011 (%)

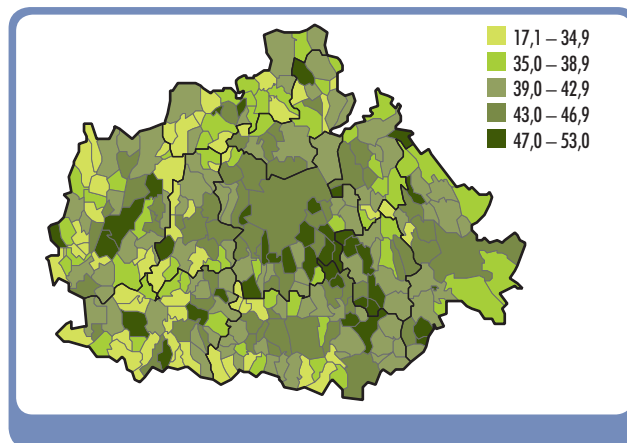

Korcsopontonként vizsgálva a foglalkoztatottak között a 35–39 évesek aránya volt a legmagasabb, 15,3 százalék, míg 10 évvel korábban a 45–49 évesek hányada emelkedett ki hasonló okból és hasonló mértékben. Az előző népszámláláshoz képest a foglalkoztatottság szintje a fiatalok körében csökkent, a 49 év fölöttieknél jelentősen növekedett. A 15–19 évesek száma a harmadára, a 20–24 éveseké közel felére esett vissza, míg a 25–29 éves foglalkoztatottak negyedével lettek kevesebben. A fiatalok gazdasági aktivitása és az oktatás területén lejátszódott változások között szoros összefüggés van. Az előző census óta a középiskolai képzés eltolódott az érettségit adó oktatás irányába. Egyre több fiatal folytatott felsőfokú tanulmányokat és a képzési idő – nyelvvizsga hiányában vagy éppen külföldi gyakorlat okán – gyakran elhúzódott, így a munkába állás ideje is kitolódott. A pályakezdő fiatalok körében az első munkahelyhez jutás egyre nehezebb, ezért a munkanélküliek aránya a körökben tovább nőtt. Az előző összeíráshoz képest az idősebbek között, az 50–54 évesektől kezdődően a foglalkoztatottsági szint fokozatosan növekedett, a 60–74 évesek közül háromszor annyian dolgoztak, mint korábban. Ezt elsősorban a nyugdíjkorhatár emelése váltotta ki és a nőket érintette jobban, hiszen az öregségi nyugdíjkorhatár esetükben 58-ról 62 évre emelkedett.

2011-ben az aktív keresők 94, a gyermekgondozási ellátás vagy nyugdíj, járadék mellett dolgozók együttesen 6 százalékat tettek ki a foglalkoztatottnak. Az aktív keresők több mint nyolctizede a 25–54 évesek közül került ki. A nyugdíj vagy járadék mellett dolgozók száma 49 éves kor felett kezdett emelkedni, de 69 év felett is még több mint 600-an vállaltak munkát a megyében. Közöttük a férfiak aránya volt kissé magasabb, 52 százalék. A legmagasabb iskolai végzettségük alapján a foglalkoztatottak 32 százaléka rendelkezett szakmával (a férfiak közül kétszer annyian, mint a nők közül), 33 százalékuknak volt érettségije és minden negyediknek diplomája. Utóbbi két kategóriában a nők voltak többségben.

Az előző népszámláláshoz viszonyítva a legnagyobb mértékben a **munkanélküliek** száma változott, a 2001. évi népszámlálás óta átlagosan 37 százalékkal nőtt. Ezen belül a férfiaké ennél kisebb mértékben, 19 százalékkal, a nőké viszont jóval erőteljesebben, 65 százalékkal gyarapodott. Míg korábban a munkanélküliek között markáns többséget alkottak a férfiak, addig 2011-re kiegyenlítettebbé vált a nemek aránya, és a 13 500 férfi mellett már 12 000 nő keresett munkát. A munkanélküliek a gazdaságilag aktív népességnek 2001-ben 12,1, 2011-ben már 15,3 százalékát alkották. Az előző népszámláláshoz képest az állástalanok száma – a legfiatalabbak (20 év alattiak) és a legidősebbek (74 év feletti) kivételével – valamennyi korcsoportban növekedett. Legnagyobb mértékben, több mint háromszorosára az ötvenes éveikben járóké emelkedett. A kitolódó nyugdíjkorhatár és a rokkantsági nyugdíjaztatás szigorodó feltételei mellett ez a

korosztály az, amelyik elévülő szaktudás és nyelvismeret híján a legnehezebben tud alkalmazkodni a munkaerőpiac diktálta változásokhoz. 2011-ben a munkanélküliek közel egyharmada legfeljebb az általános iskolát végezte el, további egyharmaduk rendelkezett szakmával és minden negyediknek volt érettségije. A diplomások az állástalanok 8 százalékat tettek ki. Az alapfokú végzettséggel rendelkezők aránya a férfiak és nők között nem mutatott eltérést, a szakmai oklevelet szerettek körében a férfiak, az ennél magasabb iskolai végzettségűek esetében a nők voltak többségben.

Az elmúlt 10 évben a társadalomban és a gazdasági életben bekövetkező változások a **gazdaságilag nem aktív népesség** összetételére is hatással voltak. Az inaktívok száma 2001-ben volt a legmagasabb, majd a korábbi növekedést megtörve a két census között több mint 33 ezerrel – 219 ezer főre – csökkent. Két nagy csoportjában – az inaktív keresők és az eltartottak között – hasonló mértékű volt a visszaesés, sorrendben 14, illetve 13 százalékos. A változást kiváltó okok egy része összefügg egymással, mivel az egyre csökkenő születésszám következményeként egyaránt csökkent mind a gyermekgondozási ellátásban részesülő inaktív keresők, mind a kiskorú eltartottak száma. A gazdaságilag nem aktívok körében mindig is magasabb volt a nők aránya, 2001-ben és 2011-ben is egyaránt 57 százalék, ami részben az anyasággal, részben a nők magasabb átlagéletkorával magyarázható.

Az **inaktív keresők** döntő többsége a nyugdíjasokból és járadékosokból tevődött össze. A közel 104 ezer nyugdíjas 75 százaléka saját jogán, 4 százaléka házastársa révén részesült nyugellátásban, rokkantsági nyugdíjat

1.5.1. tábla **A népesség gazdasági aktivitás szerint, korcsoportonként, 2011**

(%)

Korcsoport, éves	Aktív	Inaktív	Eltartott	Összesen	Aktív	Inaktív	Eltartott	Összesen
					kereső			
	kereső				a 2001. évi százalékában			
–14	–	–	100,0	100,0	x	x	81,7	81,7
15–39	60,1	8,9	31,0	100,0	92,9	57,7	100,9	90,2
40–59	74,7	21,6	3,7	100,0	120,3	59,0	82,4	96,9
60–	7,1	92,1	0,8	100,0	301,7	107,7	30,2	110,5
Összesen	43,3	31,1	25,6	100,0	108,0	86,2	87,4	94,8

1.5.2. tábla A népesség gazdasági aktivitás szerinti összetétele nemenként, 2011

(%)

Településtípus	Férfi			Összesen	Nő			Összesen
	aktív	inaktív kereső	eltartott		aktív	inaktív kereső	eltartott	
Megyeszékhely	48,5	22,3	29,2	100,0	40,7	34,1	25,3	100,0
Többi város	49,6	25,6	24,8	100,0	40,6	37,8	21,5	100,0
Városok összesen	48,9	23,6	27,5	100,0	40,6	35,5	23,9	100,0
Községek, nagyközségek	47,3	26,6	26,2	100,0	35,3	39,5	25,2	100,0
Megye összesen	48,3	24,7	27,0	100,0	38,9	36,8	24,3	100,0

vagy baleseti járadékot 22 százalékuk kapott. A nyugdíjasok döntő hányadát természetesen az idősebbek alkották, az öregségi nyugdíjasok 86 százaléka 62 év feletti volt, míg egészségkárosodottakat a fiatalabb generációkban is gyakrabban találunk. Rokkantsági nyugdíj és baleseti járadék folyósítása a nyugdíjkorhatárt megelőző 58–61 éves korcsoportban volt a legmagasabb, ahol a nők 24, a férfiak 27 százaléka kapott ilyen jogcímen ellátást.

Az inaktív keresők másik jellegzetes, de jóval kisebb csoportját a gyermekgondozási ellátásban részesülők jelentették. 2011-ben ötödével kevesebb, mint egy 9 ezer fő kapta ezen juttatás valamelyik formáját. A kizárólag kisgyermekük nevelésével foglalkozó inaktív keresők 98 százaléka volt nő, de 203 férfi is igényelt ilyen ellátást. Mind létszámában (3047 fő), mind arányában (22 százalék) a legtöbben a 30–34 éves nők közül maradtak otthon a gyermekükkel, ami tíz évvel korábban még az eggyel fiatalabb, 25–29 éves korosztályt jellemezte. Mindez annak is betudható, hogy már az első gyermek vállalása is egyre inkább a 30. életéven túlra tolódik.

Az **eltartottak** tették ki a megye népességének közel egynegyedét, számuk 2001 és 2011 között tovább csökkent, 113 ezerről 99 ezerre zsugorodott. 2011-ben az eltartottak 65 százalékát a nappali tagozatos tanulók, a fennmaradó hányadát pedig a 0–6 évesek, az intézeti eltartottak, illetve ellátással nem rendelkezők al-

kották. A létszámváltozás oka egyrészt a születésszám visszaesése, másrészt a nők munkaerő-piacra történő fokozottabb beáramlása, ahol a foglalkoztatottak vagy munkanélküliek, illetve a nyugdíjjogosultság elérése után az inaktív keresők közé kerültek.

A száz foglalkoztatottra jutó nem aktív (inaktív kereső és eltartott) személyek száma 2001-ben volt a legmagasabb (185 fő). 2011-re a mutató 154 főre csökkent, ami bár jelentős javulás, de az országos helyzetnél (138 fő) továbbra is kedvezőtlenebb.

A gazdasági aktivitás mutatói a településtípusok közül minden tekintetben a városokban alakultak kedvezőbben: a foglalkoztatottak aránya itt közel 5 százalékponttal volt magasabb, mint a községekben, az álláskeresők hányada átlagosan 6,1 százalékot tett ki a vidékiek 7,7 százalékaival szemben. A megye városai közül Villányban, Kozármislenyben és Szigetváron található a legnagyobb foglalkoztatotti arányok, (sorrendben 43–42–42 százalék). Emellett még Szentlőrincen és Sellyén volt a népesség négytizedét meghaladó az arányuk. A munkanélküliség Bólyban volt a legalacsonyabb, mindössze 3,5 százalék. Kozármisleny újra meg kell említeni a gazdaságilag nem aktívak kapcsán is, a megyében száz lakosból a legtöbb eltartott (31) és a legkevesebb inaktív kereső (22) itt található. Az elmúlt években a megyeszékhelyről sorra költöztek ki ide a fiatal, kisgyermekes családok, amely településre ezen adatok alapján

Történeti áttekintés

A kilencvenes évek társadalmi-gazdasági változásait követően Baranya megye lakosságának munkaerőpiaci helyzete erőteljes változáson ment keresztül, amelyhez nagymértékben hozzájárult a bányászat felszámolása, a mezőgazdasági nagyüzemek bezárása, a nagyobb feldolgozóipari vállalkozások számának csökkenése. Baranyában a legtöbb foglalkoztatottat, mintegy 206 ezer főt az 1980. évi népszámlálás során írták össze. Számuk 1990-ig 13 százalékkal, 2001-ig

további 24 százalékkal csökkent, majd 4,1 százalékos növekedés következett. 2011-ben a 31 évvel korábbi létszámnak mindössze 63 százalékát foglalkoztatták. A munkanélküliek hivatalos nyilvántartása a nyolcvanas évek második felében kezdődött, amikor a gazdasági és társadalmi változások már nem tették lehetővé az ún. teljes foglalkoztatottság további fenntartását. A népszámlások során az első számbavételre 1990-ben nyílt lehetőség, ekkor a megyében 5300 fő vallotta magát munkanélkülinek. A nagyobb foglalkoztatók megszűnésével az álláskereső tábora rohamosan bővült, számuk 21 év alatt az ötszörösére emelkedett. A munkanélküliek a gazdaságilag aktív népességnek 1990-ben még alig három, 2011-ben pedig már több mint 15 százalékát tették ki. A népszámlások során 2001-ig folyamatosan nőtt a társadalom eltartott, gazdaságilag nem aktív rétege. Egyre többen szereztek meg a szükséges szolgálati időt és érték el a – nem túl magas – nyugdíjkorhatárt, majd a rendszerváltozást követő években végrehajtott létszámleépítések hatására sokan éltek a korengedményes, illetve előnydíj lehetőségével vagy a munkanélküliség helyett a rokkantsági nyugdíjazást „választották”. Az inaktív keresők 2001-ben voltak a legtöbben, mintegy 140 ezren, számuk azonban az utána eltelt időszakban – elsősorban a nyugdíjkorhatárok emelése miatt – 13 százalékkal visszaesett. Az eltartottak köre 1960 óta fokozatosan szűkült, számuk 2011-re a felére csökkent, aminek egyik oka a születésszám évtizedek óta tapasztalt kedvezőtlen alakulása, a csökkenő gyereklétszám.

Helyünk az országban

Baranya megye gazdasági aktivitási mutatói az országos átlagnál kedvezőtlenebb képet mutatnak. 2011-ben a megyében élt az ország népességének 3,9 százaléka, ezzel szemben a foglalkoztatottnak mindössze 3,6, míg a munkanélkülieknek 4,5 százaléka. Az inaktívakból is arányaiban több, 4,0 százalék jutott a megyébe.

is ráillik az „alvóváros” kifejezés. A községek közül a mohácsi járásban lévő Borjád és a Pécs melletti Keszű és Kökény rendelkeztek a legkedvezőbb aktivitási mutatókkal, míg a déli határhoz közeli Alsószentmártonban a lakosság mindössze 7,3 százaléka volt foglalkoztatott, 75 százaléka pedig eltartott vagy inaktív kereső.

1.6. Nemzetiség, anyanyelv

A 2011. évi népszámláláskor a megyében 52 998-an vallották magukat valamely hazai nemzetiséghez tartozónak, számuk jelentős mértékben, 24 százalékkal bővült az előző census óta. Népegyen belül arányuk 11-ről 14 százalékra emelkedett.

Baranyában három jelentős létszámú kisebbség él. Mindhárom kisebbség esetében jellemző, hogy nem változott számottevően azok részaránya, akik anyanyelvüként is a nemzetiségi nyelvet jelölték meg, viszont nemzetiségük megjelölésekor lényegesen nagyobb arányban vallották magukat e népcsoportokhoz tartozónak, mint 2001-ben. A továbbiakban e három népességcsoportot vesszük sorra, ugyanis a többi Magyarországon bejegyzett kisebbség hányada megyei szinten nem érte el az egy százalékot sem.

A hazai kisebbségek közül a megyében a német nemzetiség képviseltette magát a legnagyobb számban, 2011-ben mintegy 25 800-an vallották magukat e nemzetiséghez tartozónak, számuk 13 százalékkal bővült az elmúlt évtizedben. Népegyen belül arányuk

pedig – az országos hányadot számottevően, a 2001. évi megyeit 1,1 százalékponttal felülmúlva – 6,7 százalékot tett ki. A megyék közül Baranyában élnek a legnagyobb arányban német nemzetiségűek, akiknek a censuskor 46 százaléka férfi, 54 százaléka nő volt. E népességcsoportot a megyeinél idősebb korösszetétel jellemezte. 9 százalékuk gyermekkorú, 29 százalékuk fiatalabb felnőtt volt, mintegy háromtizedük az idősebb felnőttkorúak, 32 százalékuk pedig az időskorúak közé tartozott. Az iskolázottsági szintjük meghaladta a baranyai átlagot. A megyeinél nagyobb arányban voltak köztük érettségizettek és diplomások is, előbbieik hányada 27, utóbbiaké 17 százalékot tett ki.

A cigány nemzetiségűek csoportja a második legnagyobb létszámú kisebbségi közösség a megyében, 2011-ben közel 17 600-an vallották magukat cigány nemzetiséghez tartozónak, 1,7-szer többen, mint tíz évvel korábban. Népegyen belül arányuk 2,6-ről 4,6 százalékra emelkedett, ez az országosan jellemzőt meghaladta, a megyék rangsorában pedig a hetedik legmagasabb hányadot jelentette. A cigány nemzetiséghez tartozók nemek szerinti megoszlása 49,5–50,5 százalék volt a nők javára. Fiatal korösszetételű népességről van szó, 26 százalékuk gyermekkorú, 41 százalékuk pedig fiatal felnőtt. A 40–59 évesek aránya 27 százalékot tett ki, az időskorúak hányada viszont alacsony (7 százalék) volt. Képzettségük jelentősen elmaradt a megyei szinttől. Amíg Baranya népességéből

minden negyedik személynek volt érettségije, addig a cigány népeiséget tekintve csupán minden huszonharmadiknak. A 2011. évi census szerint mindössze 173 cigány – a megyében élő összes diplomás 0,3 százaléka – rendelkezett felsőfokú végzettséggel.

Baranya megyei sajátosság, hogy az országban itt él a legnagyobb számban és arányban a horvát népcsoport.

1.6.1. ábra A három legnagyobb nemzetiséghez tartozók aránya, 2011 (%)

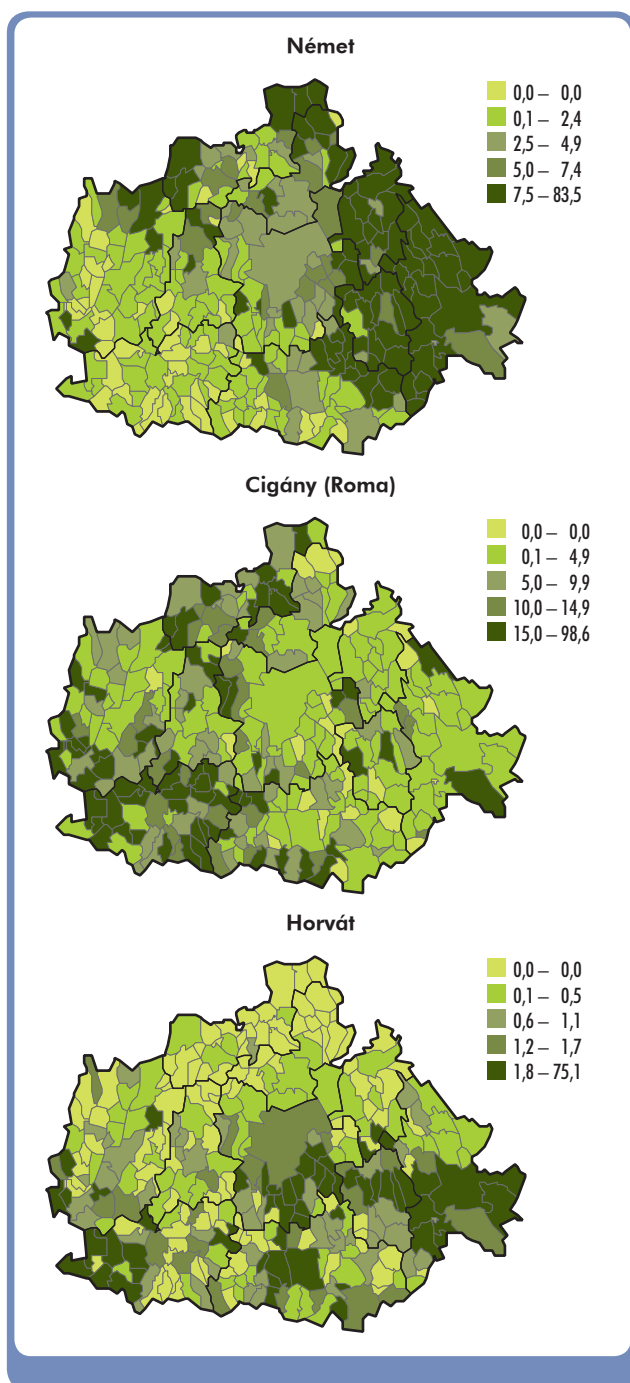

2011-ben a népesség 1,9 százaléka, közel 7200 fő vallotta magát horvát nemzetiséghez tartozónak, számuk 1,5 százalékkal ugyan elmaradt az egy évtizeddel korábbitól, de arányuk – a megyei népesség ennél nagyobb mértékű csökkenése miatt – némileg nőtt. A horvát nemzetiségi népcsoport korösszetétele – hasonlóan a németekéhez – idősebbnek mondható, a gyermekkorúak 9, a fiatal felnőttek 29 százalékos részaránya elmaradt a megyei átlagtól, az idősebb felnőttek 33, az időskorúak 29 százalékos hányada pedig meghaladta azt. E népességcsoport képzettségi szintje ugyanakkor közelít a megyére jellemzőhöz: egynegyedük érettségizett, közel 15 százaléka diplomás volt az összeírás idején.

A fent említett népcsoportok közül a cigány nemzetiségűek gazdasági aktivitás szerinti összetétele jóval kedvezőtlenebb mind a német, mind a horvát kisebbségénél, de a megyei átlagtól is nagymértékben eltér. A cigány kisebbség mintegy ötöde volt foglalkoztatott és 14 százaléka munkanélküli a 2011. évi népszámlálás időpontjában, előbbi hányad csaknem fele, utóbbi több mint duplája volt a megyére jellemzőnek. Ezen nemzetiség negyede tartozott ugyanakkor az inaktív keresők, 41 százaléka pedig az eltartottak közé, előbbi 6 százalékponttal elmaradt a megyei átlagtól, utóbbi 15 százalékponttal meghaladta azt.

A legutóbbi censzuskor a megyében mintegy 21 800 nem magyar anyanyelvű személyt írtak össze, 2,8 százalékkal kevesebbet, mint 2001-ben. Döntő többségük (93 százaléka) valamely hazai nemzetiségi kisebbség nyelvét jelölte meg anyanyelveként. A nemzetiségi nyelvet anyanyelvüknek vallók a hazai kisebbséghez tartozók 38 százalékát tették ki. Ezen nem magyar anyanyelvűek négytizede német, 31 százaléka cigány, 18 százaléka pedig horvát anyanyelvű volt. Amíg a német és a horvát anyanyelvűek létszáma nagymértékben (17, illetve 10 százalékkal) csökkent, addig a cigány valamely nyelvjárását beszélőké számottevően (22 százalékkal) bővült az eltelt évtizedben. A németet anyanyelveként a lakosság 2,3 százaléka jelölte meg, ami 0,3 százalékponttal alacsonyabb volt a 2001. évinél. A cigány nyelvjárások valamelyikét a lakosoknak csupán 1,7 százaléka (2011-ben 1,4 százaléka) beszélte anyanyelveként, horvát anyanyelvű pedig – 0,1 százalékponttal elmaradva a 10 évvel korábbitól – a baranyaiak egy százaléka volt.

1.6.1. tábla **A nemzetiségi népesség száma, aránya, 2011**

Nemzetiség	Nemzetiség	Anyanyelv	Családi, baráti körben használt nyelv	Elözők alapján nemzetiséghez tartozik		
				fő	a népesség	a 2001. évi
	alapján				százalékában	
Bolgár	114	85	83	204	0,1	237,2
Cigány (romani, beás)	16 995	6 740	6 888	17 585	4,6	165,5
Görög	124	46	69	149	0,0	67,7
Horvát	6 343	3 930	4 495	7 185	1,9	98,5
Lengyel	179	106	118	213	0,1	89,9
Német	22 150	8 726	12 980	25 777	6,7	113,5
Örmény	89	4	5	94	0,0	268,6
Román	419	212	247	600	0,2	176,0
Ruszin	64	14	26	80	0,0	170,2
Szerb	606	295	428	794	0,2	112,9
Szlovák	133	39	59	182	0,0	121,3
Szlovén	23	10	12	34	0,0	27,6
Ukrán	80	39	30	101	0,0	46,3
Hazai nemzetiséghez tartozó összesen	47 319	20 246	25 440	52 998	13,7	123,8

1.7. Vallás

Baranya megye vallási térképén a legutóbbi két népszámlálás közt eltelt idő, ha alapvető változásokat nem is hozott, de jelentős átrendeződést igen. 2011-ben a felekezethez tartozást – hasonlóan az országos adatokhoz – 30 százalékkal kevesebben vállalták, és több mint kétszer annyian utasították el a válaszadást, mint tíz évvel korábban. A népesség 56 százaléka vallotta magát egyházhoz, felekezethez tartozónak, 18 százaléka nyilatkozott úgy, hogy egyikhez sem tartozik és 26 százaléka nem kívánt válaszolni.

A vallásra vonatkozó témakör az 1870. évi első censzustól kezdve 1949-ig mindig ott szerepelt az összeírásokban, majd több mint 50 év kihagyás után 2001-ben került újra megkérdezésre. A kérdés sem akkor, sem 2011-ben nem a vallásosságra, a hitéletben való részvételre vagy adminisztratív hovatartozásra irányult, hanem a saját besorolásra vonatkozott. A válaszadás egyik évben sem volt kötelező jellegű, de

amíg 2001-ben a megye népességének közel kilenczede adott érdemi választ, addig 2011-ben mindössze háromnegyede.

Baranya megyében a nyilatkozók közel 64 százaléka katolikusnak, 9 százaléka reformátusnak és kevesebb, mint 2 százaléka evangélikusnak vallotta magát, míg a többi egyház és felekezet a hívek alig 2 százalékan osztozott. A legnagyobb veszteséget a katolikusok könyvelhették el, hiszen számuk a megelőző összeíráshoz képest több mint 81 ezer fővel, arányuk 9 százalékponttal mérséklődött. (A katolikusok alatt Baranyában szinte kizárólag római katolikusokat kell érteni, a görög katolikusok aránya soha nem érte el az egy százalékot.) A reformátusokból is kevesebbet számláltak meg, számuk 11 ezerrel, részesedésük egy százalékponttal csökkent. A harmadik nagy, történelmi egyház, az evangélikusok híveinek száma 1600 fővel lett kevesebb, aránya nem változott számottevően.

1.7.1. tábla A népesség vallás szerint

Vallás, felekezet	2001			2011			
	fő	a népesség	a válaszolók	fő	a népesség	a válaszolók	a 2001. évi
		százalékában			százalékában		
Katolikus	263 367	64,6	72,5	181 933	47,1	63,6	69,1
Ebből: római katolikus	261 445	64,2	71,9	180 749	46,8	63,2	69,1
görög katolikus	1 894	0,5	0,5	1 130	0,3	0,4	59,7
Református	35 436	8,7	9,7	24 774	6,4	8,7	69,9
Evangelikus	6 156	1,5	1,7	4 601	1,2	1,6	74,7
Ortodox keresztény	323	0,1	0,1	353	0,1	0,1	109,3
Izraelita	210	0,1	0,1	136	0,0	0,0	64,8
Más egyház, felekezet	3 458	0,8	1,0	5 721	1,5	2,0	165,4
Egyházhoz, felekezethez nem tartozik ^{a)}	54 509	13,4	15,0	62 613	16,2	21,9	114,9
Ateista ^{b)}	5 824	1,5	2,0	x
Válaszolók együtt	363 459	89,2	100,0	285 955	74,0	100,0	78,7
Nem válaszolt, ismeretlen	43 989	10,8	x	100 486	26,0	x	228,4
Népesség	407 448	100,0	x	386 441	100,0	x	94,8

a) 2001-ben az ateistákkal együtt.

b) 2001-ben az egyházhoz, felekezethez nem tartozókkal együtt.

A nők aránya az egyházakhoz, felekezetekhez tartozók körében magasabb volt, mint a férfiaké (55 százalék), a férfiak viszont a vallási közösségekhez nem tartozók között voltak többségben (52 százalék).

A vallási kötődés a községekben volt erősebb: míg a városokban a valamely egyházat, felekezetet megjelölők aránya a népesség felét tette ki, addig a falvakban a kétharmadát.

1.8. Egészségi állapot

A 2011. évi népszámlálás során az ún. érzékeny vagy szenzitív adatok körébe ismételten bekerültek a fogyatékkal élőkre vonatkozó kérdések, kiegészülve a tartós (nem gyógyítható, de kezelhető) betegség tárgykörével.

A **fogyatékos** az a terület, amelyről nem szívesen nyilatkoznak sem az érintettek, sem a család-

tagjaik. Baranyában a census adatai alapján a fogyatékosokkal élők száma meghaladta a 20 ezer főt, ami a népesség 5,2 százalékát jelentette. A megkérdezettek a fogyatékoságuk jellegéről egyszerre több (legfeljebb három) választ is megjelölhettek. Ezek alapján 54 százalékuk volt mozgássérült, 18 százalékuk látási, 16 százalékuk hallási problémákkal küzdött, de viszonylag magas, 10-10 százalék körüli volt a súlyos belszervi fogyatékkal élők, a mentálisan sérültek és az értelmi fogyatékosok hányada is. A fogyatékosokkal élők közel fele nyilatkozta azt, hogy betegsége akadályozza a mindennapi életben és ugyanekkora hányadukat hátráltatta a közlekedésben, utazásban. A tanulásban, munkavállalásban 25, az önellátásban 21 százalékuk életét nehezítette meg testi vagy lelki fogyatékoságuk, és mindössze 15 százalékuk érezte úgy, hogy a

1.8.1. tábla A fogyatékossgal élők* a fogyatékossgal típusa szerint, 2011

A fogyatékossgal típusa	Férfi	Nő	Összesen	
			fő	a népesség százalékában
Mozgássérült	5 282	5 602	10 884	2,82
Gyengénlátó, aliglátó	1 313	1 957	3 270	0,85
Vak	160	187	347	0,09
Nagyothalló	1 425	1 421	2 846	0,74
Siket	158	189	347	0,09
Súlyos belszervi fogyatékos	1 107	1 083	2 190	0,57
Mentálisan sérült (pszichés sérült)	819	1 085	1 904	0,49
Értelmi fogyatékos	989	756	1 745	0,45
Beszédhibás	394	223	617	0,16
Beszéd fogyatékos	221	137	358	0,09
Autista	87	29	116	0,03
Siketvak (látás- és hallássérült)	80	84	164	0,04
Egyéb	60	51	111	0,03
Ismeretlen	82	66	148	0,04
Fogyatékossgal élők	9 717	10 318	20 035	5,18

* Egy személy több fogyatékossgal is megjelölhetett, ezért a fogyatékossgal élők száma eltér a megjelölt fogyatékossgalok együttes számától.

problémája a megszokott, hagyományosan elvárható életvitel gyakorlásában nem gátolja.

A fogyatékossgal élők nemenkénti összetétele az egyes fogyatékossgal típusokban némileg eltért a teljes népességétől. A nők aránya a gyengén vagy alig látók között 7,0, a mentálisan, pszichésen sérülteknél 4,2 százalékponttal haladta meg az 53 százalékos megyei átlagot. Az értelmi fogyatékossgal élők és a beszédükben akadályozottak között a férfiak aránya volt magasabb, sorrendben 64 és 62 százalék, míg autizmusban négyszer több férfi szenvedett, mint nő. Az életkor alapján a fogyatékossgal férfiak aránya a 70 év felettiek kivételével valamennyi korcsoportban meghaladta a nőkéét.

A fogyatékossgal élők munkavégzését, társadalmi beilleszkedését nagyban meghatározza az iskolázottságuk színvonala. Az iskolai végzettség szerinti összetétel alapján a fogyatékossgal élők több mint fele legfeljebb 8 osztályt végzett, szakmá-

val 19, érettségivel további 18 százalékuk rendelkezett, a diplomások aránya 8 százalék volt. A betegség súlyossága és kialakulásának ideje természetesen szoros kapcsolatban van a megszerzett legmagasabb képzettséggel.

Tartós betegségben, mint például érrendszeri megbetegedésben vagy cukorbetegségben, a megye népességének 18 százaléka, közel 70 ezer fő szenvedett. A tartósan betegek között a nők voltak többségben (57 százalék). A válaszadók közel negyztizedének nem okozott gondot együtt élni a betegségével, de minden negyedik személy a közlekedésben, minden harmadik a mindennapi élete során érezte akadályoztatva magát. A tartósan betegek korcsoportonkénti megoszlása némiképp eltért a fogyatékossgal élőkétől. Közöttük jellemzően nagyobb arányban voltak az 50 év felettiek, ami jelzi, hogy idős korban a tartós betegségek kialakulásának nagyobb az esélye.

2. HÁZTARTÁSOK, CSALÁDOK

2.1. A háztartások száma és összetétele

A 2011. évi népszámlálás idején Baranya megyében a háztartások száma¹ meghaladta a 160 ezret, amely – a népességszám csökkenése ellenére – több mint nyolcezerrel (5,3 százalékkal) magasabb volt, mint a tíz évvel korábbi népszámlálás időpontjában. Eközben a háztartásokban élők száma (375 258 fő) – a népesség fogyásával összefüggésben – csaknem húsz ezerrel (5,0 százalékkal) csökkent, tehát már ebből fakadóan is tovább folytatódott a háztartások méretének zsugorodása.

2.1.1. ábra A háztartások és a háztartásban élők száma

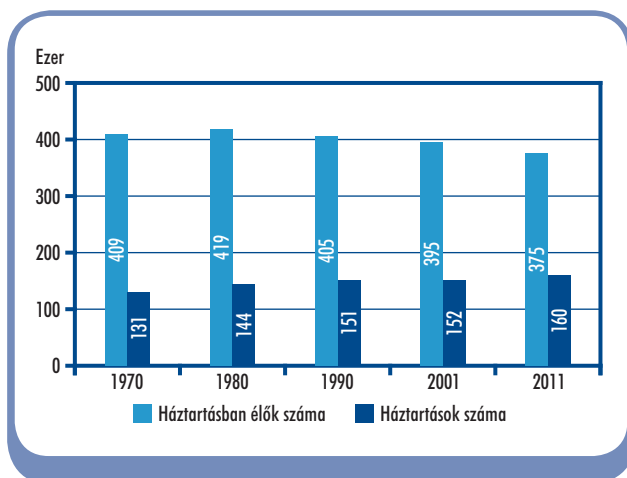

A háztartások meghatározó részét a családháztartások, azon belül is – arányuk folyamatos mérséklődése ellenére – az egy családból álló háztartások alkotják, amelyek magukban foglalják a házaspárként vagy élettársi kapcsolatban egy vagy több gyermeket nevelő illetve a gyermek nélküli, továbbá az egyszülős családokat. A 2011. évi összeírás időpontjában a háztartások 63 százaléka (több mint 101 ezer) állt egy családból Baranya megyében, a tíz évvel korábbinál mintegy öt százalékponttal alacsonyabb hányad. Az ide tartozó két csoport ellenkező irányban változott. Míg a párkapcsolaton alapuló egycsaládos háztartások aránya (2011-ben a háztartások bő fele, négytizedet meghaladóan házaspárként és egytizedet élettársi kapcsolatként jegyezve) folyamatosan csökkent, az egy szülő és gyermek vagy gyermekek által alkotott háztartások aránya (13 százalék) nagymértékben emelkedett (számuk a tíz évvel korábbi közel 16 ezerrel szemben 2011-ben már meghaladta a húszezret). Ez utóbbi összefügg az elváltak népességén belüli növekvő hányadával, illetve azzal, hogy a ma már gyakran házasságon kívül, élettársi viszonyban vállalt gyermekek az élettársi kapcsolat esetleges megszűnését követően ugyancsak ilyen típusú háztartást alkotnak az őket nevelő szülővel. A két és több családból álló háztartások

¹ Baranya megye népességének 97 százaléka élt magánháztartásban (akárcsak tíz évvel korábban), míg a fennmaradó 3 százalék közösségi elhelyezést nyújtó úgynevezett intézeti háztartásban (például kollégiumban, idősek otthonában és egyéb szociális ellátó intézményben, börtönben) lakott, illetve hajléktalan volt. A fejezetben a magánháztartásokkal és az azokban élők főbb jellemzőivel foglalkozunk, de az egyszerűség érdekében egységesen a háztartások és a háztartásokban élők kifejezéseket használjuk.

– amúgy is szerény – aránya is tovább apadt. E háztartástípus legutóbb az összes háztartásnak mindössze 1,4 százalékát adta a tíz évvel korábbi 3,8 százalékkal szemben, hiszen a 2011-ben szám szerint 2257 ilyen háztartás nem egészen négytizede, közülük is a – megyében már mindössze 45 – három és több családból álló háztartás csupán egyötöde volt a 2001. évinek. A családháztartások körében előbb vázolt változásokkal párhuzamosan, számottevően növekedett a nem családháztartások száma és aránya. Közülük a legutóbbi census idején 51 334 állt egyetlen személyből, 13 444-gyel (35 százalékkal) több, mint egy évtizeddel korábban, összes háztartáson belüli arányuk pedig egynegyedről 32 százalékra növekedett. Az egyéb összetételű – rokon vagy nem rokon személyekből álló, családot nem alkotó – háztartások (szám szerint 5364) részesedése 0,7 százalékponttal nőtt a legutóbbi két népszámlálás között.

2.1.2. ábra A háztartások megoszlása háztartásösszetétel szerint

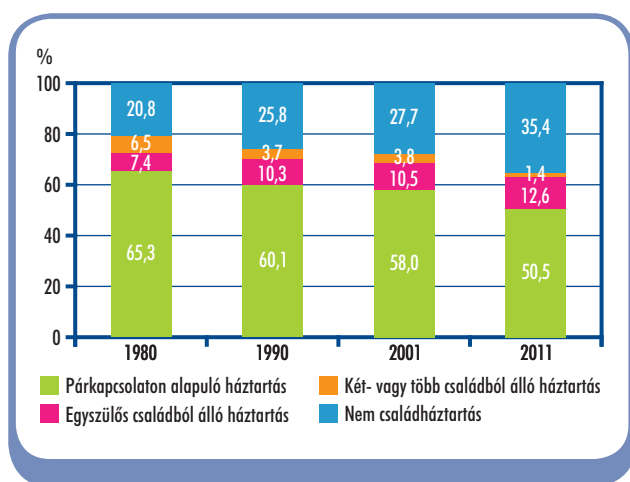

A háztartások méretének csökkenésére utal a **taglétszám szerinti összetétel** változása is. Az összes háztartás között 2001-ben még a két személyből álló háztartásoknak volt a legmagasabb részesedése (29 százalék), 2011-ben azonban háromtizedre bővülő részarányukat az egyszemélyesek két százalékponttal felülmúlták. A két legkisebb taglétszámú háztartáscsoport együttes részesedése tehát a legutóbbi két census között 54 százalékról 62 százalékra emelkedett. Egy százalékponttal – egyötöd alattira – csökkent a három

személyes háztartások aránya, erőteljesebben, közel 5 százalékponttal (12 százalékra) a négy főből állóké, az ennél nagyobb létszámúak pedig – bő két százalékpont arányvesztés következtében – nem egészen hét százalékot képviseltek a legutóbbi összeírás idején.

A háztartások taglétszám szerinti struktúrájában 2011-ben már a legmagasabb részesedéssel bíró, több mint 51 ezerre gyarapodó egyszemélyes háztartást alkotó **egyedülálló** közel fele töltötte be a 60. életévét. A legjelentősebb növekedés azonban a legutóbbi két census között nem ebben a **korcsoportban** következett be (bár a 27 százalék is számottevő), hanem a (33-ról 38 százalékos részesedésűre duzzadó) 30–59 éveseknél (55 százalék). A tanulmányi idő kitolódása és a családalapítás halasztása is megmutatkozik abban, hogy az e háztartástípusban élők között duplájára emelkedett a 30–39 évesek száma (családi állapot szerint leginkább a nőtlenek, hajadonok körében), arányuk pedig megközelítette a 11 százalékot. A másik leginkább érintett korcsoport az 50–59 éveseké volt, számuk 59 százalékos növekedése következtében arányuk közel 18 százalékra nőtt. Ez utóbbi korcsoportban az elváltak, a nőtlenek, hajadonok és a házások száma is hasonlóan nagymértékben (85-90 százalékkal) emelkedett. A fiatalkorúak (30 év alattiak) összes egyszemélyes háztartáson belüli aránya 1,7 százalékponttal, közel 13 százalékra csökkent. **Nemek** szerint az egyedülálló nagyobb hányada, hattizede nő volt. A fiatal és a középkorú egyedülállók között a férfiak voltak túlsúlyban (a 30 éves kor alattiaknál 52 százalék, a 30–59 éves korúaknál 57 százalék volt az arányuk), a 60 év feletti korosztályúaknak pedig már több mint háromnegyedet a nők adták. Ez utóbbi összefügg azzal, hogy a nők hosszabb átlagos életkora következtében, az életkor előrehaladtával egyre nagyobb nőtöbbséget mutatkozik a népességben belül. Különböznek a két nem vonatkozásában a **családi állapot** szerinti jellemzők is. Az egyedülálló férfiak legjelentősebb hányada, 45 százaléka nőtlen, 31 százaléka elvált volt, 15 százalékot tett ki közöttük az özvegyek és csaknem egytizedet a házások aránya. Az egyedülálló nők között viszont még mindig kissé túlsúlyban voltak az özvegyek (bár arányuk alacsonyabb volt a tíz évvel korábinál), bő egyötödöt tett ki mind a hajadonok mind pedig az elváltak hányada, míg a házások részaránya 4 százalék felett alakult.

2.1.3. ábra **Az egyedülállók száma főbb korcsoportok szerint**

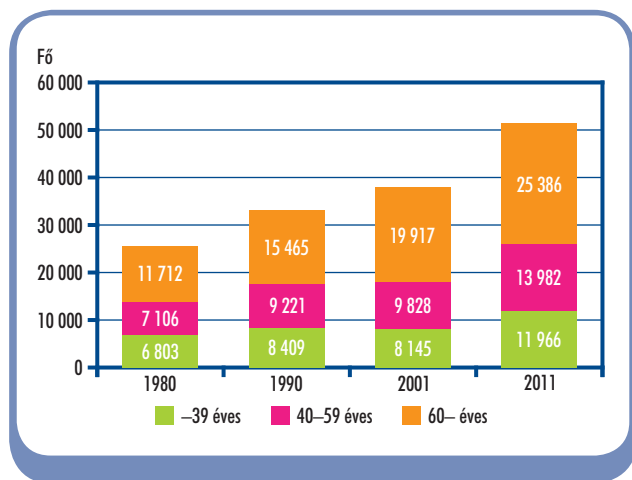

Településtípusok szerint 2011-ben a háztartások 43 százalékát a megyeszékhelyen, 31 százalékát a községekben, míg a további bő egynegyedét a megye többi városában jegyezték. A háztartásokban élők településcsoportok szerinti arányszámait az előbbi két településcsoport esetében ettől eltérőek voltak, a megyeszékhelyhez négytizedük, a községekhez 35 százalékuk kötődött. A háztartások száma Pécsen nőtt a legnagyobb, a községekben pedig a legcsekélyebb mértékben a tíz esztendő alatt, a háztartásokban élők száma viszont ez utóbbi településcsoportban mérséklődött a legjelentősebb mértékben.

Az egyes településcsoportok közül a típus szerinti összetétel a megyeszékhelyen kívüli városokban hasonlított leginkább a megyei átlaghoz, az egy családból álló háztartások esetében érzékelhe-

tő némi felül-, az egyedülálló háztartások esetében pedig alulreprezentáltság. E településkörön belül az átlagostól viszonylag számottevően eltérő háztartás-struktúra miatt említést érdemel Kozármisleny, ahol az utóbbi egy-két évtized során – a megyeszékhelyről nagy számban kiköltöző fiatal családoknak is köszönhetően – lényegesen jellemzőbb az egy családból álló háztartástípus (csaknem 78 százalék, amit a párkapcsolaton alapuló családok által alkotott háztartások kiemelkedő, kétharmados aránya határoz meg leginkább), de a két vagy több családból álló háztartás is jellemzőbb az átlagosnál. Héttizedet az előbbin kívül még több megyei kisvárosban is elért az egy család alkotta háztartások aránya, külön említést érdemel azonban, hogy e háztartástípuson belül közülük Bólyban volt a legalacsonyabb hányadú (8,6 százalék) az egyszülős háztartások aránya. E településkörben a legkedvezőtlenebb háztartás-összetétellel Komló rendelkezett (ami részben a népesség korstruktúrájából is következett), ahol alacsonynak mutatkozott a házastársi és élet-társi kapcsolaton alapuló egy családból és a több családból álló, illetve magasnak az egy szülő által gyermekkel alkotott és az egyedülálló háztartások részaránya. Pécsen alacsonyabb a családháztartások és magasabb a nem családháztartások aránya, a községekben viszont ellenkező irányú eltérést figyelhetünk meg, vagyis az átlagosnál jellemzőbbek a családháztartások, és ritkábbak az egyedülálló, illetve a rokon vagy nem rokon személyek által alkotott háztartások, és valamivel jellemzőbb a több generáció együttélése is.

2.1.1. tábla **A háztartások és a háztartásban élők száma**

Településtípus	Háztartások, 2011		Háztartásban élők, 2011		Száz háztartásra jutó személy	
	száma	a 2001. évi százalékában	száma	a 2001. évi százalékában	2001	2011
Megyeszékhely	69 058	107,5	148 805	96,5	240	215
Többi város	40 644	106,7	95 435	95,4	263	235
Városok összesen	109 702	107,2	244 240	96,1	249	223
Községek, nagyközségek	50 338	101,4	131 018	93,0	284	260
Megye összesen	160 040	105,3	375 258	95,0	260	234

Történeti áttekintés

Hosszabb időre visszatekintve a folyamatos aprózódás következtében Baranya megyében a háztartások száma a legutóbbi népszámláláskor csaknem 23 százalékkal több volt, mint az 1970. évi összeírás idején. A növekedés mértéke az egy szülő és gyermek vagy gyermekek által alkotott, illetve egyszemélyes háztartások körében volt a legszámottevőbb, mindkét körben 2,6-szeres. A két családból álló háztartások száma ugyanakkor ötödére, a három és több családból állóké pedig alig több mint tizedére esett vissza. Ebből következően a háztartások összetétele is jelentős változást mutat, annak ellenére, hogy az időszak folyamán az 1990. és a 2001. évi censzusok között viszonylag kevésbé módosult. A párkapcsolaton alapuló (gyermekes vagy gyermektelen) család által alkotott háztartások 1970-ben még az összes háztartás csaknem héttizedét adták, 2011-ben pedig számuk alig haladta meg az összes háztartás felét, miközben a több családból álló háztartások aránya 8,0-ról 1,4 százalékra szűkült. Jelentősen nőtt ezzel párhuzamosan az egy szülő által gyermekkel alkotott háztartások aránya (5,9 százalékról közel 13 százalékra). Egy szülő élt gyermekkel 2011-ben már minden nyolcadik háztartásban, miközben tíz és húsz évvel korábban még minden tizedik, 1980-ban és 1970-ben pedig minden tizenegyedik illetve tizenhetedik volt csonka család. Emellett 2011-ben minden harmadik, tíz évvel korábban minden negyedik háztartásban egyetlen személy élt, ami az 1970. évi összeírásakor még minden hatodik-hetedik, 1960-ban pedig minden nyolcadik háztartást jelentette.

A háztartások tagjainak száma szerint az utóbbi ötven évben az egy és a két főből álló háztartások aránya folyamatosan emelkedett, a három személyeseké nagyjából változatlan volt, vagy mérséklődött, az ennél nagyobb létszámúaké csökkent. A háztartások taglétszáma alapján 1970-ben még a kettő, majd a három és a négy személyből álló háztartások képviseltek legnagyobb részarányt az összes háztartáson belül (24, 23, 20 százalék), miközben öt és több személlyel a háztartások 17, egy személlyel 15 százalékát jegyezték. Már 2001-ben azonban a kétszemélyesek után az egyszemélyesek következtek, 2011-ben pedig az egy, majd a kétszemélyes háztartások előfordulása vált a leggyakoribbá.

Helyünk az országban

A háztartások típus szerinti összetétele Baranya megyében nagyjából az országosnak felelt meg, a 19 megye átlagánál viszont alacsonyabb volt a párkapcsolaton alapuló egycsaládos, és magasabb a csupán egy személyből álló háztartások aránya. A megyék között három háztartástípus részesedése alapján helyezkedett el a szélsők közelében. Az egy családból álló párkapcsolatban működő háztartások aránya a legalacsonyabbak egyike volt, amelyet Csongrád megye után Bács-Kiskun megyéhez hasonló mutatóértékkel képviselt. Az egyedülálló háztartások aránya ezzel párhuzamosan – Csongrád, Békés, Bács-Kiskun mutatószámát után – a negyedik legmagasabb volt (a megyesor másik végén Pest és Szabolcs-Szatmár-Bereg megye állt, meglehetősen különböző társadalmi háttér következtében). A rokon és nem rokon személyek által alkotott, családot nem képező háztartások részesedése pedig a legmagasabbnak mutatkozott az ország megyéi között.

2.2. A háztartások mérete, korösszetétele

A háztartások számának növekedése a háztartásokban élők számának csökkenésével párhuzamosan ment végbe, így a **háztartások mérete** is csökkent. Száz háztartásra – a 2001. évi 260 fővel szemben – 2011-ben már csupán 234 fő jutott. A fogyatkozás hátterében leginkább az egyfős háztartások számának és arányának jelentős növekedése állt, de a legnagyobb súllyal bíró, egy családból álló, azon belül is a párkapcsolaton alapuló háztartások méretének zsugorodása is megjelent benne. Az egy szülő és gyermek (vagy gyermekek) által alkotott háztartások taglétszáma ugyanis, mint ahogy a – viszonylag ritka – két és többcsaládos háztartásoké is, valamelyest növekedett. A száz háztartásra jutó 234 fős megyei átlagnál a nem család háztartások átlagos taglétszáma volt alacsonyabb, hisz a csupán egy személyből álló háztartások mellett a még ide tartozó egyéb összetételűekhez is alacsony lét-

szám, átlagosan mindössze 211 fő tartozott. Száz egyszülő háztartásra átlagosan 261 személy, az egy családból álló párkapcsolaton alapuló háztartásra pedig

2.2.1. ábra Száz háztartásra jutó személyek száma

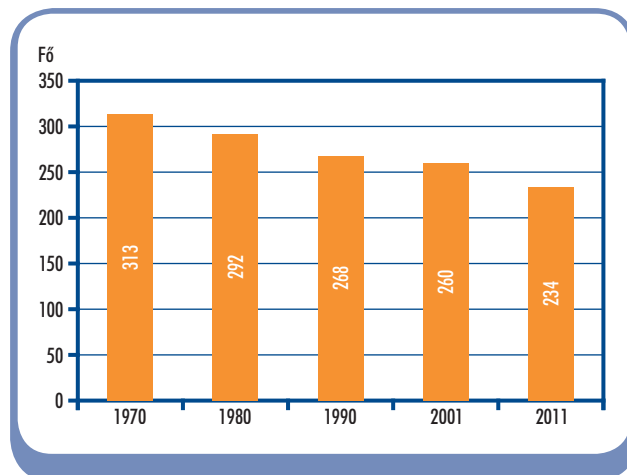

306 személy jutott (e körön belül nem volt lényeges különbség aszerint, hogy a párok házasként vagy élettársi viszonyban képeztek közös háztartást). Az ennél nagyobb család háztartásokhoz száz háztartásonként 551 személy tartozott.

A háztartások összetétele az azokban élők **kora szerint** a népesség folyamatos elöregedése és a társadalmi körülmények módosulása következtében is változott. Ezzel összefüggésben tovább folytatódott a csak időskorú személyekből álló háztartások számának és arányának – már több évtizede tartó – növekedése. A legutóbbi népszámlálás idején csak időskorúak alkották a megye háztartásainak bő egynegyedét (tíz évvel korábban közel 23 százalékát). Ugyancsak jelentős mér-

tékben emelkedett a csak középkorúakból álló háztartások száma és aránya, aminek következtében minden ötödik háztartás 30 és 59 éves korú személyekből állt (2001-ben 16 százalék alatti volt a részesedésük). Ez összefügg a fiatalok családalapításának és főleg gyermekvállalásának kitolódásával, sőt a válásokkal is. Manapság meglehetősen gyakori, hogy a harmincas éveik első felében járó (már a középkorúak között számba vett) felnőtt személyek önállósodva egyedülállóként élnek, mint ahogy sokszor előfordul az ilyen korú párok még gyermekvállalás nélküli együttélése is. Nem ritka az sem, hogy középkorú szülőkkel vagy egyik szülővel még közös háztartást alkotva rendezkedik be a már fiatal korból kikerült gyermek, vagy elvált sze-

2.2.1. tábla **A háztartások korösszetétele, 2011**

Háztartás- összetétel	Csak			Fiatal- és közép-	Fiatal- és idős-	Közép-	Fiatal-, közép-	Összesen
	fiatal-	közép-	idős-					
	korú személlyel							
Családháztartás								
Összesen	3 401	12 323	15 393	50 421	1 241	13 072	7 491	103 342
Egy családból álló háztartás								
Házaspár	869	8 403	14 258	28 791	586	8 245	4 065	65 217
Élettársi kapcsolat	1 838	2 770	980	8 033	114	1 212	710	15 657
Együtt	2 707	11 173	15 238	36 824	700	9 457	4 775	80 874
Egy szülő gyermekkel	693	1 118	143	12 674	522	3 426	1 635	20 211
Összesen	3 400	12 291	15 381	49 498	1 222	12 883	6 410	101 085
Több családból álló háztartás								
Két családból álló	1	32	12	899	19	188	1 061	2 212
Három vagy több családból álló	–	–	–	24	–	1	20	45
Összesen	1	32	12	923	19	189	1 081	2 257
Nem családháztartás								
Egyszemélyes	6 463	19 485	25 386	x	x	x	x	51 334
Egyéb összetételű	677	694	699	340	493	2 409	52	5 364
Összesen	7 140	20 179	26 085	340	493	2 409	52	56 698
Mindösszesen	10 541	32 502	41 478	50 761	1 734	15 481	7 543	160 040

mély tér vissza hosszabb rövidebb időre a szülői házba. Annak ellenére, hogy a középkorú személyekből álló háztartásokon belül számszerűen a családháztartás is több volt, nagymértékű megugrás az utóbbi két census között az egyszemélyes és a kis részesedésű egyéb összetételű, családot nem alkotó háztartások esetében tapasztalható. A csak középkorúakból álló háztartásokon belül az egy középkorú személyből állók aránya 2011-ben így már elérte a hattizedet (a 2001. évi 52 százalékkal szemben). A csak fiatalkorú (30 év alatti) személyből (személyekből) álló háztartások mintegy két százalékpontos, és a fiatal és középkorú személyek által alkotott háztartások közel öt százalékpontos (6,6 százalékra, illetve csaknem 32 százalékra történő) összes háztartáson belüli csökkenése is utalt a fiatalok életstílusának megváltozására. Azonban még e nagymértékű térvesztés ellenére is ez utóbbi csoport, tehát a fiatalokból és középkorúakból álló háztartások voltak a leggyakoribbak. A fiatalabb korosztályok és időskorúak közös háztartásain belül a fiatal- és időskorúak, illetve a fiatal-, közép- és időskorúak közös háztartásai ritkultak. A nagyobb hányadot (közel egytizedet) képviselő közép- és időskorú által alkotott háztartások száma és aránya növekedett. A legutóbbi census időpontjában a háztartásoknak már negy-tizedét meghaladó hányadában élt időskorú személy.

A családháztartások esetében az átlagosnál alacsonyabb, 36 százalék (ezen belül azonban a több családból állóknál 58 százalék), a nem családból álló háztartások esetében magasabb (51 százalék) volt az arányszám. Ez utóbbiak közül az egyszemélyes háztartások csaknem felét időskorúak alkották, az egyéb összetételű háztartásoknak pedig 68 százalékában élt 60. életévét betöltött személy is.

Településtípusok szerint a népesebb háztartások – a háztartásokban élők számának megyei átlagot meghaladó csökkenése ellenére – még 2011-ben is a megye községeiben találhatóak. Száz háztartásra ott 260 fő jutott, de a megye átlagát még a megyeszékhelyen kívüli városok átlaga is – ugyan már épp csak egy fővel – meghaladta. A legkisebb méretű háztartások a megyeszékhelyen voltak, száz háztartásban átlagosan 215 fő élt. A járások közül a Bólyiban mutatkozott a legnagyobb, a Komlóiban és Pécsiben a legalacsonyabb taglétszám (előbbi térségben 264, utóbbiakban 224 fő száz háztartásonként). A települések közül a legnépesebb háztartásokat Gilvánfán, Alsószentmártonban, a legkisebb taglétszámúakat pedig Almásskeresztúron, Szellőn, Drávakeresztúron és Kovácsszénáján regisztrálták (száz háztartásra jutóan 400 fő feletti, illetve 200 fő alatti átlaglétszámmal).

Történeti áttekintés

A háztartások taglétszámában hosszabb időszakot áttekintve még markánsabban megmutatkozik a csökkenő tendencia. A száz háztartásra jutó személyek száma a 2011. évi 234-gyel szemben ötven évvel korábban 326 volt, amelyhez képest már 92 fős a lemaradás. A mutató értéke 1980-ban csökkent 300 fő alá.

A háztartások korösszetételében a legjelentősebb változást az idézte elő, hogy az utóbbi negyven évben – az összes háztartás csaknem 23 százalékos növekedésével párhuzamosan – több mint duplájára duzzadt a csak időskorúakból és a csak középkorúakból álló háztartások száma. Ezzel párhuzamosan ugyanakkor kizárólag fiatal tagokkal – az 1990-es censzustól jellemző erőteljes csökkenés következtében – az 1970. évinek már csak kétharmadát regisztrálták a legutóbbi összeírás során. A különböző korosztályok együttélésével működő háztartások közül a fiatalokból és középkorúakból állók száma – az utóbbi két népszámláláskor tapasztalható csökkenés ellenére – 1970-hez képest nem változott lényegesen, viszont a fiatal- és időskorú, illetve a fiatal-, közép- és időskorú személyek által alkotott háztartások száma és aránya lényegesen (40, illetve 29 százalékkal) elmaradt a negyven évvel korábitól.

Helyünk az országban

A háztartások Baranya megyére jellemző átlagos nagysága megközelítette az országost, a megyék átlagától azonban száz háztartásonként tíz fővel elmaradt. (Az országos átlag 236, a megyék átlaga 244 fő volt száz háztartásra vetítve.) A megye háztartásainak átlagos taglétszáma – összefüggésben a háztartások típus szerinti összetételével – a Bács-Kiskun megyeihez hasonló volt, a Csongrád és a Békés megyei utáni legalacsonyabb. A legnépesebb háztartásokat ugyanakkor Pest és Szabolcs-Szatmár-Bereg megyében regisztrálták, a Dél-Dunántúl másik két megyéje a középtájon helyezkedett el a 19 megye rangsorában.

2.3. A családok száma és összetétele

A 2011. évi népszámláláskor 105 646 **családot**² írtak össze Baranya megyében, míg a családi kötelékben élők száma 297 809 főt tett ki. A megyei népesség fennmaradó része egyedül vagy másokkal, de statisztikai értelemben vett családot nem alkotva élt. Az egy évtizeddel korábbihoz képest a családok száma 8,9, a családokban élők száma pedig 10 százalékkal csökkent. Tovább folytatódott a nyolcvanas évek elején elkezdődött trend, amely a népesség alacsony reprodukciójában nyilvánult meg, és ami természetesen hatással volt a gyermek nélküli családok számának alakulására is.

2.3.1. ábra A családok száma családösszetétel szerint

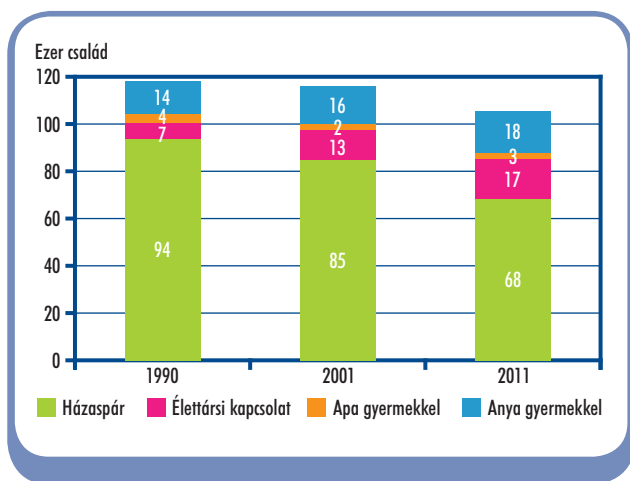

Az előző népszámláláshoz mérten mind a gyermek nélküli, mind a gyermekes családok száma kevesebb lett, előbbi 6,3, utóbbi 10 százalékkal. Ugyanezen időszakban a párkapcsolatok száma 13 százalékkal mérséklődött, ezen belül a házaspári kapcsolatok 20 százalékkal estek vissza, miközben az élettársi közösségek száma 32 százalékkal növekedett.

A gyermekes párkapcsolatokból a korábbi népszámláláshoz mérten 18 százalékkal számláltak kevesebbet. A családok összetételét jellemzi továbbá, hogy a családokon belül ma is a gyermekes házaspártípusú (házaspár és élettársi kapcsolat együtt) kapcsolatok aránya a legmagasabb (44 százalék). Tíz évvel ezelőtt ugyanez az arány 49 százalék körüli volt. A családok 36 százalékában házaspárok, élettársak élnek együtt gyermek nélkül, ez a második leggyakoribb családtípus. Részarányuk az előző népszámlálás óta alig változott, mindössze egy százalékponttal növekedett. Az élettársi kapcsolatok családokon belüli aránya, mely tíz évvel ezelőtt 11 százalékkal bírt, 2011-re megközelítette a 16 százalékot. Az összes párkapcsolaton belüli részesedésük ugyanekkor a bázis évi 13 százalékról közel 20 százalékra emelkedett. A családszerkezet átalakulásának másik kísérőjelensége a válások kisebb-nagyobb megszakításokkal tűzdelt, de mégis folyamatos emelkedésének folytatódása. Az egy-

2.3.1. tábla A családok és a családban élők száma

Településtípus	Családok, 2011		Családban élők, 2011		Száz családra jutó személy	
	száma	a 2001. évi százalékában	száma	a 2001. évi százalékában	2001	2011
Megyeszékhely	40 774	90,8	112 389	89,2	280	276
Többi város	27 734	92,8	77 128	90,0	287	278
Városok összesen	68 508	91,6	189 517	89,5	283	277
Községek, nagyközségek	37 138	90,3	108 292	89,6	294	292
Megye összesen	105 646	91,1	297 809	89,5	287	282

² A család a házastársi vagy élettársi, illetve vérségi kapcsolatban együtt élők legszűkebb körét jelenti. Amikor családot említünk, a gyermekkel vagy gyermek nélkül együtt élő házaspárookra, élettársi kapcsolatban élőkre, illetve a gyermeküket egyedül nevelő szülőkre gondolunk. A különböző családi állású személyek közül a férj, feleség, élettárs, apa, anya, valamint a nőtlen, hajadon családi állapotú gyermek biztosan tagja egy családnak, a többi családi állású személy (pl. felmenő, egyéb vagy nem rokon) a családnak nem, csak a háztartásnak tagja.

Történeti áttekintés

Baranya megyében a családok száma 1960 és 1980 között emelkedett, közel 12 ezer családdal lett több ezen időszakban, 1980 és 2011 között azonban csökkenésbe fordult, melynek nagysága megközelítette a 18 ezret. A párkapcsolattal rendelkező családokon belül mind a gyermekek, mind a gyermektelenek száma jelentősen csökkent az utóbbi harminc év során. A gyermekes párkapcsolatok száma az 1980-ban regisztrált közel 67 ezerről 2011-re 46,6 ezerre, míg a gyermekkel nem rendelkezőké csaknem 44 ezerről 38 és fél ezerre mérséklődött.

Az egyszülős családok összes családon belüli részesedése egészen 1980-ig 10 százalék körüli volt, majd 1990-re megközelítette a 15 százalékot. Az ezt követő évtizedben arányuk mindössze egy százalékponttal növekedett, majd 2011-re 1980-hoz képest közel megduplázódott. Jelenleg minden ötödik család ebbe a típusba tartozik.

1970 és 2011 között folyamatosan emelkedett azoknak az egyszülős családoknak az összes családon belüli részesedése, ahol az anya élt együtt egy vagy több gyermekével, míg azok száma, ahol a gyermek(ek) az apával élt(ek) együtt, 1990-ig nőtt, azt követően valamelyest visszaesett, majd 2001 és 2011 között ismét némi növekedést mutatott. A 2011. évi adatok szerint az összes család 17 százalékában az anya egyedül nevelte egy vagy több gyermekét, míg a családok 2,8 százalékában csak az apa élt együtt egy vagy több gyermekével.

Az élettársi kapcsolatokról csak 1990 óta állnak rendelkezésre adatok. Az együttélési formák nyitottabbá és elfogadottabbá válásának jeleként fogható fel, hogy részesedésük évtizedről évtizedre növekedett. Ma már a családok 16 százaléka élettársi kapcsolaton alapul, míg egy évtizeddel korábban ez az arány 11, 1980-ban pedig mindössze 6 százalék volt. Míg három évtizeddel ezelőtt a családokban élők 82 százaléka, azaz 278 087 fő élt házasságban, addig 2001-ben közel 25 ezer fővel kevesebben választották ezt az együttélési formát, és a legutóbbi népszámlálásig további 54 ezerrel csökkent a számuk. 1990 és 2011 között összességében 78 665 fővel kevesebben éltek házasságban. Mindennek a népesség reprodukciója szempontjából meghatározó szerepe van, hiszen a párkapcsolatban élők közül a házaspárok gyermekvállalási hajlandósága nagyobb, mint az élettársi kapcsolatban élőké.

Az elmúlt évtizedekben a családok összetételében jelentősebb, általában hosszabb ideje megfigyelhető, kedvezőnek nem nevezhető változások mentek végbe, illetőleg folytatódtak. Ezek a változások részben azzal függnek össze, hogy a házasságok mérlege már hosszabb ideje negatív. Több házasság szűnik meg válás, vagy halálozás által, mint amennyi házasságot megkötnek. Ezt a tartósnak mutatózó, rendkívül kedvezőtlen folyamatot csak némileg képes ellensúlyozni az élettársi kapcsolat térnyerése.

szülős, úgynevezett csonka családok száma az előző cenzushoz képest 12, a benne élők száma 15 százalékkal emelkedett. Az egyszülős családok aránya az elmúlt évtizedben gyorsabban nőtt, mint az azt megelőző tíz évben. 2011-ben a családok közel 20 százaléka állt egy szülőből és nőtlen, hajadon gyermek(ek)ből. Az egyszülős családok többségében (86 százalékában) jelenleg az anya él együtt egy vagy több gyermekével.

A 2011-es adatok szerint Baranyában az országban élő családok 3,9 százaléka élt. A megyében regisztrált közel 106 ezer család kétharmada városokban, egyharmada pedig községekben, nagyközségekben volt megtalálható.

2.4. A családok mérete, a gyermekek száma

Az átlagos családnagyság több évtizede tartó csökkenése 1990 és 2001 között megállt, ezt követően újra folytatódott. A családok számának és méretének zu-

gorodásából adódóan jelenleg száz családra átlagosan már csak 282 személy, míg 2001-ben még 287 jutott. A családok átlagos nagysága családtípusonként is eltérően alakult. A párkapcsolaton (házaspár, élettárs) alapuló családok mérete az elmúlt évtizedben csökkent, az egyszülősöké pedig nőtt. 2011-ben száz házaspár típusú családban 291, ugyanennyi egyszülős családban 243 személy élt. A mostanit megelőző cenzusban ezek a fajlagos értékek az előbbi sorrendben 296 és 236 voltak.

A családstatistikai feldolgozásoknak a **gyermek**³ számával kapcsolatos eredményeiben is tükröződnek egyes népesedési folyamatok kihatásai. A születések számának szinte folyamatos csökkenése alapvetően megváltoztatta az elmúlt évtizedekben a családok gyerekszám szerinti összetételét. Jelenleg a 105 646 család legnagyobb részében, 38 455 családban még nem, vagy már nem nevelnek gyermeket. Ezen családok száma 6,3 százalékkal kevesebb a 10

³ A családban betöltött szerep szerint gyermek az, aki nőtlen vagy hajadon családi állapotú, és legalább egyik szülőjével közös háztartásban él úgy, hogy nem alkot önálló családot. Gyermeknek kell tekinteni az örökbe fogadott és a nevelt gyermeket is.

2.4.1. ábra Száz családra jutó családtagok száma családtípusonként

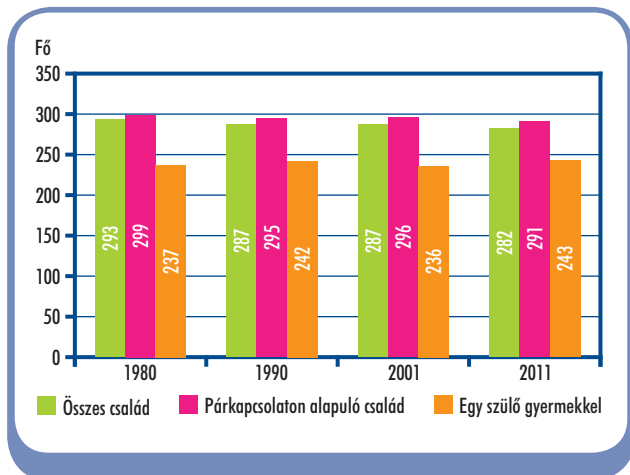

évvel ezelőttinél. A második legnagyobb csoport az egy gyermeket nevelőké, ebből 38 076-ot számláltak, 5,6 százalékkal kevesebbet a 2001. évinél. Kétgyermekes családokból 22 százalékkal kevesebbet, 21 338-at írt össze a mostani népszámlálás a megelőzőhöz képest. Három vagy annál több gyermeket pedig 5,6 százalékkal több – szám szerint 7777 – családban neveltek, mint 2001-ben. A családok összetétele az eltartott gyermekek számát tekintve is hasonlóan alakult.

2011-ben a családban élő gyermekek száma összességében 10 százalékkal kevesebb volt, mint egy évtizede. Történt ez annak ellenére, hogy a vizsgált időintervallumban a család különböző típusait tekintve – a házaspáros családokat kivéve – mindenhol nőtt

az ott élő gyermekek száma. A házastársi kötelékben élő családokban 25 százalékkal esett vissza a gyermeklétszám, míg az élettársi kapcsolatoknál 40, az egy- szülős családoknál pedig 18 százalékkal emelkedett. A családok átlagos gyermekszáma az utóbbi harminc évben lényegében nem változott, 2011-ben száz családra – 2001-hez képest mindössze kettővel kevesebb – 101 gyermek jutott.

2.4.3. ábra Száz családra jutó gyermekek száma, 2011

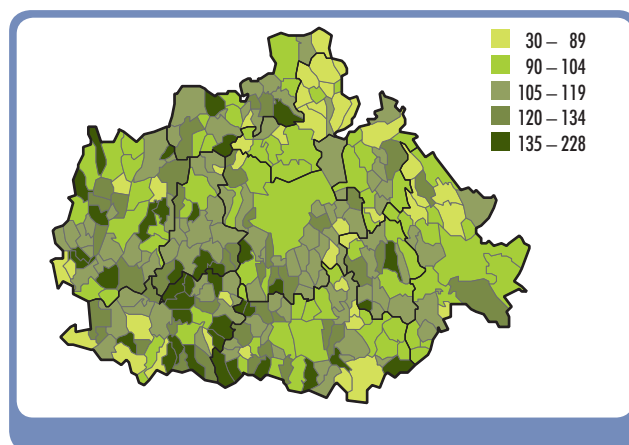

A legutóbbi census adatai szerint a párkapcsolaton alapuló családoknál a száz családra jutó gyermekszám 91 volt, öttel kevesebb, mint tíz évvel korábban. Ennél a családtípusnál az alacsony gyermekszámban a gyermek nélkül élő párok magas aránya (45 százalék) is szerepet játszott. Száz egyszülős családban ugyanekkor átlagosan 143 gyermeket

2.4.2. ábra A családok megoszlása az eltartott gyermekek száma szerint

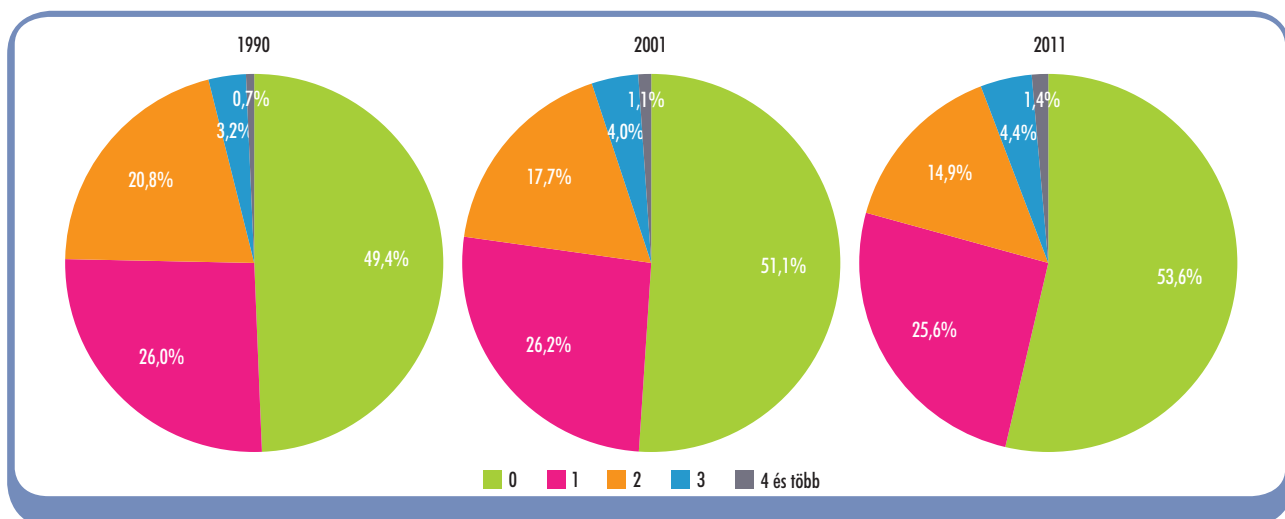

neveltek, 7-tel többet, mint 2001-ben. A gyermekes párkapcsolatokban 2001-hez képest nem csökkent az átlagos gyermekszám: itt átlagosan 24 fővel magasabb a száz családra jutó gyermekek száma, mint az egyszülős családokban. 2011-ben száz gyermekes párkapcsolatra 167 gyermek jutott.

A családok gazdasági aktivitás szerinti összetételét vizsgálva kedvezőnek mondható, hogy 2001 és 2011 között valamelyest növekedett azon családok

száma, ahol a foglalkoztatottak voltak többségben. Így a száz családra jutó foglalkoztatott 2001-ben 105, 2011-ben 111 fő volt. Az elmúlt évtizedben 891-gyel (7253-ra) nőtt azon családok száma a megyében, ahol nem volt foglalkoztatott, csak munkanélküli. Az inaktív keresőket tartalmazó családok száma 2001 és 2011 között negyedével csökkent, míg azon családoké, amelyben csupán eltartottak éltek, ötödével szaporodott.

Történeti áttekintés

A családok és a családban élők számának 1980-ig tartó emelkedését az utóbbi harminc évben csökkenés váltotta fel. Ezzel ellentétben a családok méretének változására vonatkozóan más tendenciák érvényesültek. 1960-tól folyamatosan „szűkült” a családok mérete: a 70-es népszámlálásnál 4 fővel, majd egy évtizeddel később újabb 10 fővel csökkent a száz családra jutó családtagok száma. Az 1980 és 1990 közötti átlagos 6 fős csökkenés 2001-ben megállt, de napjainkig újra csökkenő irányt vett fel.

A családban élő gyermekek száma tizedével mérséklődött a 2001-es népszámláláshoz képest, a csökkenő tendencia azonban már évtizedekkel korábban kezdődött. Az 1980-ban végzett népszámlálás adatai szerint a megyében 127 494 gyermek élt valamilyen típusú családban, egy évtizeddel később számuk 5,4 százalékkal, majd tíz év múlva további 1,3 százalékkal apadt. Összességében az elmúlt három évtizedben 16 százalékkal csökkent a családban élő gyermekek száma Baranyában.

A változás a különböző családszerkezeti típusok mentén élesen elvált egymástól. A gyermekszám alapján történő csoportosítás szerint az elmúlt három évtized során a legjelentősebb mértékű változás a kétgyermekes családok csökkenésében és a három gyermekesek növekedésében figyelhető meg. 1980-hoz képest az előbbieik száma 31 százalékkal csökkent, míg az utóbbiaké 16 százalékkal növekedett. A családszerkezet átalakulásának további vizsgálatakor, a jelenlegit a kilencvenes népszámláláshoz viszonyítva, azt tapasztaljuk, hogy a legszembetűnőbb változás a négy vagy több gyerekkel rendelkező családok körében történt. A vizsgált 20 év alatt számuk kiugró mértékben, másfélszeresére (54 százalékkal) emelkedett. Az egy gyermekes családok száma 8,2 százalékkal apadt az elmúlt három évtized során. Az 1980 és 1990 közötti 5,4 százalékos csökkenést 1990 és 2001 évek között 2,7 százalékos növekedés váltotta fel, majd újra csökkenésbe fordult át, mértéke az előző évtized során megközelítette a 6 százalékos mértéket.

A gyermekszám alakulásának vizsgálatát a családtípusok mentén történő tipizálással zárhatjuk le. 1980 és 2011 között a családokon belül legmeghatározóbb házaspáros családok gyermekszáma a háromgyermekesek kivételével mindenütt csökkent.

Jelentősen emelkedett a vizsgált harminc év alatt az egyetlen szülő által nevelt gyermekek száma. Hátterében az áll, hogy az egyszülős családok száma 1980 és 1990 között látványosan növekedett, az emelkedés mértéke elérte a 40 százalékos mértéket. Az utóbbi évtizedekben e folyamat lelassult: az ilyen családok száma 1990 és 2001 között 4,9 százalékkal, 2001 és 2011 között pedig 12 százalékkal nőtt.

3. A LAKÁSÁLLOMÁNY JELLEMZŐI

3.1. A lakások száma

A 2011. évi népszámlálás adatai szerint Baranya lakásállománya 166 830 volt, amely az országos lakás-szám 3,8 százalékát tette ki, nagyjából akkora hányadát, mint amekkora a megyének a lakónépességen belüli részesedése volt. (A lakás fogalma alatt a censusokkor a lakott és nem lakott lakásokat, valamint a lakott üdülőket értjük.) Az állomány a megyében a 2001. február 1-jeihez viszonyítva 6,8 százalékkal (10 584 lakással) gyarapodott. Ez évi átlagban 1058 darabos növekedésnek felelt meg.

3.1.1. ábra A lakásállomány alakulása

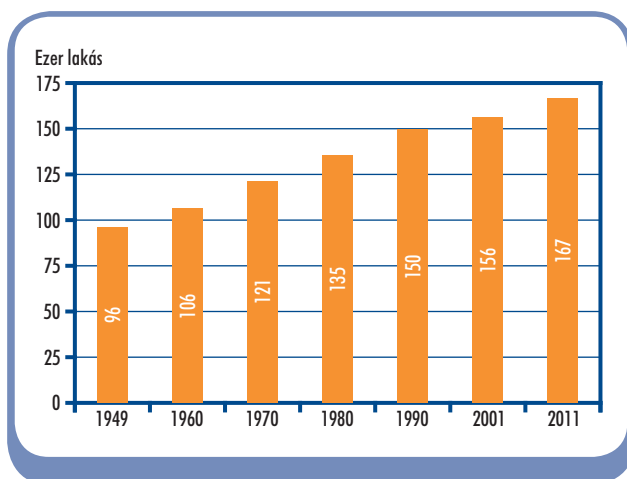

A 2011. évi népszámláláskor a lakásoknak a 90 százaléka volt lakott. Számuk 2001 óta mindössze 6439-cel, négy és fél százalékkal gyarapodott.

A nem lakott lakások száma az utóbbi 10 év alatt a megyében egyharmadával emelkedett, s 2011. október 1-jén megközelítette a 16 700-at.

Mivel a lakott lakások száma a 2001. évi népszámlálás óta eltelt időszakban jóval kisebb mértékben emelkedett, mint a nem lakottaké, ebből adódóan az állomány egészén belül fennálló struktúrájuk 2011-re valamelyest módosult. Az előző census időpontjában Baranyában a lakott lakások részaránya 92 százalék volt, tíz évvel később ezek a teljes állománynak a 90 százalékát tették ki, ugyanakkor a nem lakott lakások hányada 8,0 százalékról 10 százalékra emelkedett.

A 2011. október 1-jén számba vett (lakott és nem lakott) lakásállománynak 69 százalékát valamely városban regisztrálták, (legnagyobb hányadukat, 43 százalékukat a megyeszékhelyen), a fennmaradó 31 százalékot a falvak állománya tette ki. 2001 és 2011 között a városi lakások száma viszonylag erőteljesen, 8,8 százalékkal (Pécsett ennél is számottevőbben 9,9 százalékkal) gyarapodott, miközben a községekben mindössze 2,6 százalékos növekedésre került sor. Az eltérő mértékű emelkedés ellenére a településtípusonkénti összetétel csak kismértékben változott, mindössze annyiban, hogy a városi lakások aránya 2001-hez képest 1,3 százalékponttal nőtt, a falusiaké ugyanennyivel csökkent.

3.1.2. ábra A lakásállomány változása 2001. február 1. és 2011. október 1. között (%)

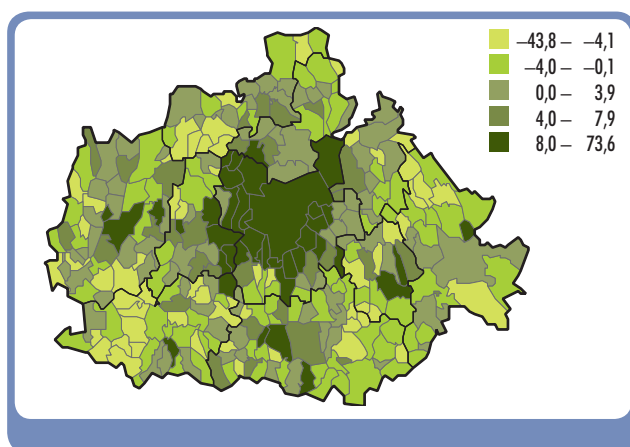

A legutóbbi két népszámlálás között a lakott lakások állománya a városokban 6,8 százalékkal nőtt, a községekben ugyanakkor 0,3 százalékkal mérséklődött. Mindez azzal függ össze, hogy a vizsgált időszakban a lakásépítések elsősorban a városokra koncentráltak, gazdagítva ezzel az ottani állományt, a falvakat pedig kevésbé (jószerivel alig-alig) érintették. A nem lakott lakások száma a falvakban és a városokban hasonló mértékben – egyharmadával – emelkedett az utóbbi 10 év során. Ezek a változások oda vezettek, hogy a struktúra mindkét településkörben kissé eltolódott a nem lakott lakások irányába. A városokban arányuk (1,7 százalékponttal) 9,4 százalékra emelkedett, miközben a lakottaké ugyanennyivel mérséklődve 2011-ben 91 százalékot tett ki. A községekben a nem lakott lakások részaránya 2001-ben közel 9, a lakottaké 91 százalékot képviselt, ami 2011-re 11, illetve 89 százalékra módosult.

A lakások **építési év** szerinti összetételéről elmondható, hogy a 2011. évi lakásállománynak mintegy kéttizede a második világháború környékén, illetve az azt megelőző időszakban létesült. A rákövetkező két évtizedben – az 1946–1970 között – építettek aránya nagyjából 30 százalék körül alakult. Az ezt követő hetvenes, illetve nyolcvanas évekből közel azonos hányaduk, 20–20 százaléknál valamivel kisebb részük származott, míg a közelmúlt, a kilencvenes, valamint a vizsgált kétezres évtized ebből a szempontból alig-alig volt meghatározó, az állománynak mindössze 5,3, illetve 7,3 százaléka kötődött hozzá. Az előbbieket figyelembe véve az állományt viszonylagosan idős korösszetétel jellemezte, hiszen annak nagy része (több mint fele) 40 évesnél idősebb ingatlanokból állt.

A városok lakásállománya jóval fiatalabb struktúrával rendelkezett, mint a falvaké, előbbieik körében a lakásoknak 32 százaléka létesült az utóbbi 30 évben, a községekben ezzel szemben 24 százaléka. Ugyanakkor a II. világháború előtti időszakból a falusi lakásoknak 40, a városiaknak viszont csak 14 százaléka származott. Ezen időszakon belül 1946 és 1960 között lényeges területi különbség nem volt tapasztalható, a lakásoknak a városokban és a községekben is valamivel több, mint egytizede épült ez idő tájt. A hatvanas évektől azonban a községi arányszámok rendre elmaradtak a városiaktól. Ebben az évtizedben és a rákövetkező, hetvenes években a városi otthonoknak egyaránt mintegy 20–20, ugyanakkor a falusiaknak csak mintegy 10–10 százaléka létesült. Nagyjából az előző két évtizedhez hasonló arányok jellemezték a nyolcvanas éveket is. A kilencvenes és kétezres években aztán (miután a recesszió általánosan éreztette hatását)

3.1.1. tábla A lakott és nem lakott lakások, 2011

Településtípus	Lakott	Nem lakott	Összesen	Lakott	Nem lakott	Összes
	lakások száma			lakás a 2001. évi százalékában		
Megyeszékhely	64 835	7 242	72 077	107,4	140,0	109,9
Többi város	38 716	3 518	42 234	105,8	120,9	106,9
Városok összesen	103 551	10 760	114 311	106,8	133,2	108,8
Községek, nagyközségek	46 585	5 934	52 519	99,7	132,8	102,6
Megye összesen	150 136	16 694	166 830	104,5	133,0	106,8

a területi különbségek nagyjából kisimultak, előbbi időszakból a városi lakások 5,1, a községek 5,5 százaléka, utóbbiból a városi otthonok 7,7, a községek 6,2 százaléka származott.

A lakások **falazatát** tekintve három fő építőanyag használata körvonalazódik. A megye 2011. évi censzuskor összeírt lakásállományának több mint hattizedénél téglából, kőből, illetve kézi falazóelemből, közel kéttizedénél panelből, 14 százalékánál pedig vályogból készültek a falak. (A fennmaradó részt a fa, a közép-, vagy nagyblokk, illetve az öntött beton falazattal rendelkező lakások tették ki.)

Bár legfőbb építőanyagoknak mindenhol a téglák, kő, és kézi falazóelem számított, az ilyen falazattal rendelkező lakások aránya településtípusok szerint meglehetősen eltérő volt. Az említett anyagokat a legnagyobb arányban a megye vidéki városaiban alkalmazták, itt 2011-ben a lakások 73 százalékánál a falak kőből, illetve téglából voltak. Ezt a községek követték, ahol ugyanezekből az elemekből az otthonok 59 százalékának a falait húzták fel, Pécsen pedig még ennél is kisebb hányaduk, 56 százalékuk épült felhasználással. A következő legfontosabb falazóelem szerepét más-más töltötte be a városokban és a falvakban. Előbbiekben második helyen a panel állt (a megyeszékhelyen az otthonok 38, a vidéki városokban 13 százaléka készült ilyen technológiával), ugyanakkor ez a községekben úgyszólván egyáltalán nem fordult elő. Körükben a vá-

lyogfalas építkezés volt a második leggyakoribb forma, a lakások 35 százaléka létesült vályog felhasználásával. A harmadik legerjedtebb eljárás a megyeszékhelyen a közép- és nagyblokk, illetve öntött beton, a többi városban a vályog, a falvakban pedig a téglák, kő, kézi falazóelem alkalmazása volt, a lakásoknak sorrendben 4,3, 7,5, illetve 3,2 százaléka épült ily módon.

Az építési év és a falazat összevetéséből jól körvonalazódik az építési technológiának az elmúlt évtizedek során végbement változása. A legrégebbi lakások (az 1946 előtt épültek) csoportjában még csak két elem, a vályog, valamint a téglák, kő, kézi falazóelem bírt jelentőséggel, arányuk egyaránt 49-49 százalékot tett ki. A következő időszakban – az 1946–1960 közötti években – épült lakásoknál úgyszólván kizárólagossá (87 százalékosá) vált a téglák, kő, kézi falazóelem alkalmazása, ehhez képest elenyészően kisebb arányban (11 százalékban) található még vályogfalú lakások is. Az 1960-as évektől – a megkezdett, majd mind szélesebb körben elterjedő lakótelepi építkezések következtében – megjelent, majd egyre nagyobb jelentőséget kapott az építészetben a panel. Az 1961–1970 években létesült otthonoknak már 25 százaléka panellakás volt, zömében, 68 százalékban azonban még mindig a hagyományos elemek alkalmazása dívott. (A vályog ez időtől kezdett kivonulni az építkezésekből.) Az 1971 és 1980 közötti időszakból származó, valamint a rákövetkező évtizedben átadott lakásoknak már 44-44 százaléka paneltech-

3.1.2. tábla **A lakott lakások építési év és falazat szerint, 2011**

Építési év	Tégla, kő, kézi falazóelem	Közép- vagy nagyblokk, öntött beton	Panel	Vályog, sár	Fa, egyéb, ismeretlen	Összesen
-1945	16 030	–	–	15 977	596	32 603
1946–1960	18 613	278	–	2 455	164	21 510
1961–1970	15 535	780	5 707	775	101	22 898
1971–1980	13 965	1 923	12 665	423	77	29 053
1981–1990	11 908	1 821	11 034	296	177	25 236
1991–2000	6 592	753	138	175	248	7 906
2001–2005	5 475	440	27	118	438	6 498
2006–	3 775	251	6	110	290	4 432
Összesen	91 893	6 246	29 577	20 329	2 091	150 136

Történeti áttekintés

Baranyában a lakásállomány a két legutóbbi census közt mintegy 6,8 százalékkal, azaz évi átlagban több mint 1000 lakással bővült. Ez a gyarapodás jelentősen elmarad az azt megelőző évtizedekben tapasztalt növekedéstől. 1949-től kezdve népszámlálásról népszámlálásra haladva látható, hogy a lakásállomány általában egytizedével haladta meg a korábbi censuskor összeírtat. Ettől az idősortól a hatvanas évek adatai térnek némileg el, amikor az említettnél valamivel élénkebb (14 százalékos) fejlődés mutatkozott. (A nagyobb arányú gyarapodás egyrészt az uránbányászat megkezdésével és felfutásával függ össze, ami az ország számos vidékéről a megyébe – azon belül is elsősorban Pécsre – vonzotta a munkaerőt, másrészt a virágzó komlói szénbányászattal, ami a kisvárosra fejtett ki hasonló hatást. Mindkét esetben a dolgozók letelepítése, illetve megtartása érdekében jelentős lakásépítések kezdődtek/folytak, elsősorban lakótelepi formában hozták létre ebben az időben az új lakásokat.) Ezekhez képest a legutóbbi évtized növekedése visszafogottnak tekinthető.

A gyarapodás évi átlagos üteme a fentiekkel megegyező képet mutat. A hullámvölgyet ez esetben is az 1990–2001 közötti időszak jelentette, akkortájt évente átlagosan csupán 610 lakással gyarapodott az állomány, kevesebb, mint a II. világháborút követő 1949–1960 közti esztendőkből (1262). A hatvanas évek elejétől évi 1400–1500-as bővülés volt tapasztalható, ez utóbbi érték ezúttal is a hatvanas éveket jellemezte.

A lakásállományon belül a lakott és nem lakott lakások száma – hosszabb idő távlatában – igencsak eltérő mértékben változott. Általánosságban elmondható, hogy a lakott lakások száma mindvégig jóval kisebb arányban gyarapodott, mint a nem lakottaké. Előbbiek körében 1949 és 1990 között népszámlálásról népszámlálásra haladva rendre 10 százalékos körüli bővülés mutatkozott. A legszámottevőbb növekedésre (13 százalékos) a hatvanas években került sor. A legutóbbi két census ehhez viszonyítva sokkal szerényebb emelkedést regisztrált, 2001-ben csupán 2,1, 2011-ben pedig mindössze 4,5 százalékkal volt több lakott lakás, mint a megelőző összeíráskor. Ezzel szemben a nem lakott lakások száma az egyes évtizedekben (az ötvenes éveket leszámítva) 33–100 százalékkal bővült. (Az ötvenes években mintegy 20 százalékos visszaesés történt.) A legszerényebb, 33 százalékos gyarapodás az elmúlt évtizedben következett be, a legjelentősebb a hatvanas és hetvenes években, amikor nagyjából megkétszereződött, illetve kétharmadával bővült az állomány.

Az eltérő arányú változások következtében a lakott lakások összesen belüli súlya úgyszólván folyamatosan mérséklődött, miközben a nem lakottak az állománynak mind nagyobb hányadát tették ki. Az 1949-es, valamint az 1960-as népszámlálás időpontjában a lakott, és nem lakott lakások hányada 98, illetve 2 százalékos körüli volt, ez a 2011-es felvétel idejére 90, illetve 10 százalékra módosult.

Helyünk az országban

A lakásállomány lakott, illetve nem lakott lakások szerinti összetétele a 2011. évi népszámlálás adatai szerint az ország megyéiben lényegesen nem tért el egymástól. Az állománynak mindenütt legalább a 85 százalékát a lakott lakások tették ki. Baranya a maga 90 százalékos arányszámával a megyék rangsorában a nyolcadik helyen állt. A rangsort Komárom-Esztergom megye vezette, ahol a lakott lakások hányada elérte a 93 százalékot, a sort pedig Somogy zárta, itt az állománynak „mindössze” 85 százaléka volt lakott.

A lakások építési évét tekintve elmondható, hogy a baranyai lakásokat az ország különböző területeihez képest idősebb korösszetétel jellemezte. Ezt jelzi egyrészt, hogy itt a II. világháború előtti időszakból az ingatlanok jóval magasabb hányada származott, mint a többi megyében, arányuk meghaladta a 20 százalékot, ami a 19 megye közül a harmadik legmagasabb érték. Megjegyzendő, hogy a legfiatalabb struktúrával rendelkező Szabolcs-Szatmár-Beregen ugyanez a mutató nem érte el a 10 százalékot sem. Az utóbbi harminc évben létesített lakásokat illetően Baranya a 30 százalékot el nem érő arányszámmal a megyék rangsorában a 11. helyet foglalta el. Az első hely Pest megyéé volt, ahol a lakásoknak mintegy 45 százaléka tartozott a „fiatalabbak” közé.

nológiával készült. Ezekben az évtizedekben a hagyományos kő, téglá, kézi falazóelem már csak 48, illetve 47 százalékos arányban fordult elő. 1991-től kezdve a magánéros építkezések térnyerésével a hagyományos anyagok újra teret nyertek, az 1991–2000 között épült lakások 83 százaléka, a 2001 és 2011 közötti időszakból származóknak pedig a 85 százaléka téglá, kő, illetve kézi falazóelem felhasználásával készült. (3.1.2. tábla)

3.2. A lakásállomány tulajdon és használati mód szerint

Baranya megye mintegy 150 ezres lakott lakásállományából a legutóbbi népszámlálás időpontjában közel 144 ezer magánszemélyek, körülbelül ötezer önkormányzatok, ezer pedig más intézmények, szervezetek **tulajdonában állt**. Az állomány változása a különböző tulajdonú lakásokat eltérő mértékben érintette. Tekint-

ve, hogy a közelmúlt építkezéseit a természetes személyek meghatározó jelenléte jellemezte, ebből adódóan 2001 és 2011 között a magánszemélyek birtokában álló otthonok száma emelkedett (4,8 százalékkal). Ezzel párhuzamosan az önkormányzatoknak, vállalkozásoknak és egyéb építtetőknél a beruházói körben végbement szerepváltása következtében a tulajdonukban lévő lakások száma visszaesett, az önkormányzatok esetében 2,1, a más intézmények szervezetek esetében pedig, ennél valamivel jelentősebben, 5,0 százalékkal. Mindezek ellenére a két census között a lakások tulajdon szerinti összetétele lényegében nem módosult, azoknak 96 százalék körüli hányada magánemberekhez, 3–4 százalék önkormányzatokhoz, s mintegy egy százaléka egyéb tulajdonosokhoz kötődött 2011-ben csakúgy, mint 10 esztendővel korábban.

3.2.1. ábra A lakott lakások száma tulajdonjelleget szerint

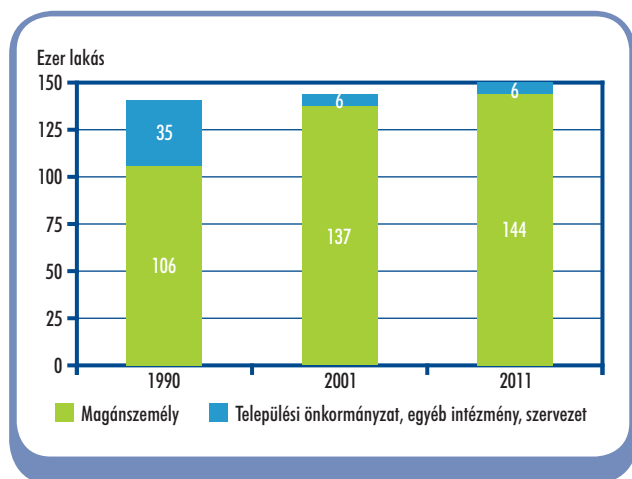

A nagybottól a kisebb települések, nevezetesen a megyeszékhelytől a többi városon át a községek felé haladva a magánszemélyek tulajdonában álló lakások aránya fokozatosan emelkedett, míg az önkormányzatok tulajdonában lévőké csökkent. A magánéros építkezés a falvakban mindig is meghatározóbb volt, mint a városokban, ezt tükrözi az is, hogy míg Pécssett 2011-ben a lakásállománynak „csak” 94 százaléka kötődött természetes személyekhez, addig a vidéki városokban 97, a falvakban pedig 98 százalék. Az önkormányzatok ezzel szemben jellemzően a városi építtető körében fordultak elő gyakrabban, ebből adódik, hogy a megyeszékhelyen a lakások 5,6, a töb-

bi városban is még 2,5 százaléka állt a tulajdonukban, miközben a községekben már csupán 0,7 százaléka.

A **használati jogcím** szerinti áttekintésből kiténik, hogy a közel másfél százezer lakás közül 136 ezerben tulajdonosaik éltek, 12 ezerben bérlők laktak, a fennmaradó kétezret más jogcímű lakók használták. Az előbbieket által lakott lakások állománya a 2001. évi népszámlálás óta 2,6, illetve 17 százalékkal növekedett, a más jogcímen használtaké ezzel szemben rendkívül jelentősen megugrott, 2011-ben két és félszerese volt a 10 évvel korábbinak. E változások nyomán a struktúra – ha csak kismértékben is, de – átalakult. A lakásoknak a 2001. évi 92 százalékkal szemben a legutóbbi censuskor már „csupán” 90 százalék a tulajdonosok otthonául, bérlők viszont az akkori 7,4 százalék helyett ezúttal 8,3 százalékukat lakták.

3.2.2. ábra A lakott lakások száma használati jogcím szerint

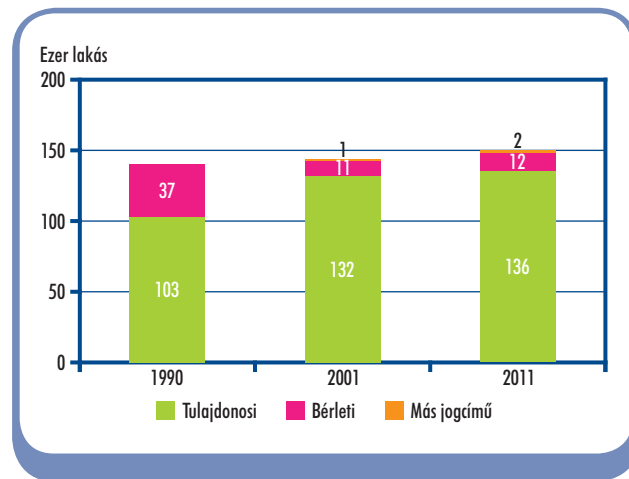

Noha mindenütt a tulajdonosok által lakott lakások voltak túlnyomó többségben, arányuk a megyeszékhelyen és a többi városban alacsonyabb (85, illetve 92 százalék) volt, mint a községekben (96 százalék). Nem meglepő ez, hiszen a falvakban a lakásokat zömében magánszemélyek építették, tették ezt azzal a szándékkal, hogy azokat tulajdonosként ők maguk is használják. A városokban, ezen belül is Pécssett a relatíve nagyobb arányú önkormányzati lakásépítések velejárájává vált a bérlakások viszonylagosan magas hányada. Ezek adták Pécssett az állomány 13, a vidéki városokban 6,7 százalékát, arányuk ezzel szemben a községekben mindössze 2,6 százalékot ért el.

Helyünk az országban

A magánszemélyek birtokában lévő lakások az országban mindenütt meghatározó jelentőséggel bírtak, csupán az arányszámok nagyságában mutatkozott némi különbség, azok 95 és 98 százalék között szóródtak. Az előbbi Vas, az utóbbi Pest megyét jellemezte. Baranya a 17. helyen állt a megyei rangsorban. Ezzel párhuzamosan viszont az önkormányzati lakások hányada (3,3 százalék) itt a legmagasabbak közé számított, harmadik volt a megyék között.

A lakáshasználat terén a megyék mindegyikében a tulajdonosi jogcím számított alapvetőnek, ilyen címen a lakások 90-95 százalékát lakták. Ez a forma a Győr-Moson-Sopron megyei lakások esetében volt a relatíve „legritkább”, a Pest megyeiek körében pedig a leggyakoribb. Baranya – a magántulajdonú lakásokhoz hasonlóan – e tekintetben is a sereghajtók közé tartozott, ezúttal is a megyei rangsor 17. helyét foglalta el. Ugyanakkor a lakásoknak itt 8,3 százalékát bérlők használták, ami a győr-moson-soproni után a második leghátrébb érték volt.

3.3. A lakások mérete: alapterület, szobaszám

A lakott lakások számának változását **szobaszám** szerint tekintve a legnagyobb mértékben, 28 százalékkal a négy- és több szobás lakások száma emelkedett 2001 óta, ezzel 35 164-re gyarapodott az állományuk. Háromszobás lakást 49 434-et írtak össze, a tíz évvel korábbi népszámláláshoz képest 2,4 százalékkal többet. Az egy- és kétszobás lakások száma viszont csökkent, előbbieké 4,2 százalékkal (10 350-re), utóbbiaké 3,6 százalékkal (55 188-ra). A teljes állománynak összetétel szerint továbbra is a kétszobás lakások képezték a legnagyobb hányadát (37 százalékát), utána a háromszobások következtek 33 százalékkal. A két legnagyobb kategória között 3,9 százalékponton szűkülte a különbség a 2001. évi 6,2-ről. A négy- és annál több szobával rendelkező otthonok 23 százalékot, míg az egyszobások 6,9 százalékot tettek ki. A szobák többségének, 68 százalékának az alapterülete a 12 m²-t meghaladta. A lakott lakások átlagos szobaszáma 2,9 volt 2011-ben, a tíz évvel korábbi állapothoz képest 4,6 százalékkal emelkedett. (3.3.1. ábra)

Az egyszobás lakások voltak legkevésbé ellátva fürdőszobával, mosdófülkével, száz lakásra átlagosan mindössze 75 ilyen helyiség jutott. A kétszobásoknál 95, a háromszobásoknál 102, míg a négy- és több szobás lakások esetében 146-os mutatót számítottak. A 2001. évi népszámlálás adataihoz viszonyítva az egyszobás lakások fürdőszobával való ellátottsága javult a leginkább (15 százalékkal), míg a fürdő helyiséggel lényegesen jobban ellátott háromszobásoké csak 4,1 százalékkal.

A lakott lakások felszereltségét tekintve látványos javulás következett be a hálózati illetve házi vízvezetékekkel való ellátottságban tíz év alatt. Míg 2001-ben az egyszobás lakások egynegyedében nem volt vezeté-

kes víz, 2011-re egytizedre apadt ez az arány. A kétszobás lakások mutatója 2,2 százalékra, a három- vagy több szobásoké egy százalék alatti értékre csökkent. A meleg folyóvízzel való ellátottság minden kategóriában nagymértékben javult tíz év alatt, bár az egyszobás lakások közel egynegyedében nem állt rendelkezésre ez a kényelmi funkció. A szobaszám növekedésével az ellátottság is egyre kedvezőbb lett, a kétszobás lakások 6,8, a háromszobások 3,2, a négy- és több szobások mindössze 1,1 százalékából hiányzott a meleg folyóvíz. Az egyszobás lakások 71 százaléka volt bekötve a közcsatorna hálózatba, további 19 százalékuk házi csatornával rendelkezett, így mintegy 10 százalékuk maradt csatorna nélkül. Ez utóbbi arányszám a kétszobás lakásoknál 2,2 százalék, a három- és több szobásoknál egy százalék alatt volt.

3.3.1. ábra **A lakott lakások megoszlása szobaszám szerint**

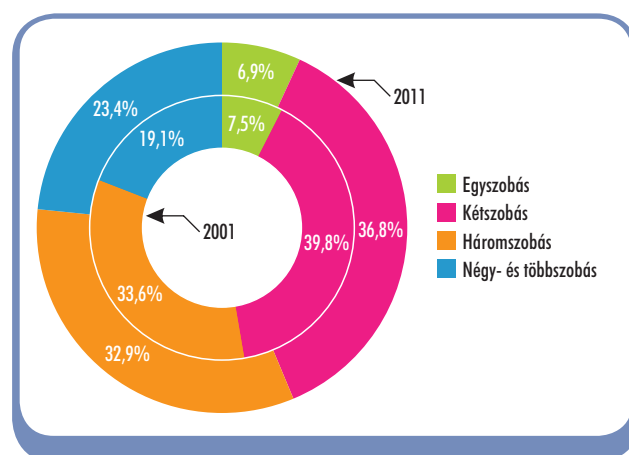

A lakott lakások komfortfokozata a lakások szobaszámának növekedésével együtt emelkedett. Míg az egyszobás lakásoknak mindössze 31 százaléka

volt összkomfortos 2011-ben, a kétszobásoknak már 64 százaléka, a hámszobásoknak a 70 százaléka, a négy- és több szobásoknak pedig a 83 százaléka. Ezen arányok minden szobaszám kategóriában tíz százalékponttal haladták meg a tíz évvel korábbi mutatóértékeket. Az összkomfortos lakások számának emelkedése ugyanezen időszakban a négy- és több szobás csoporton belül volt a legmagasabb, 44 százalékos, míg az egyszobások körében is hasonló arányt, 42 százalékot tett ki. A komfort nélküli lakások száma a négy- és több szobával rendelkezők esetében csökkent a legnagyobb mértékben, közel háromnegyedével, a hámszobások körében hattizedével, és a kétszobásoknál is több mint felével. Drasztikusan megfogycotkozott a szükség- és egyéb lakások csoportja, a két- és több szobás ilyen otthonok száma a tizedére csökkent a két népszámlálás közötti időszakban. Az egyszobások száma is jelentősen, a negyedére esett vissza, a szükséglakások többsége (266) ebbe a kategóriába tartozott.

Az egyszobás otthonok többségében, mintegy kétharmadában egyedi helyiségfűtést alkalmaztak. A kétszobásoknál a távfűtés volt a meghatározó, négytizedes aránnyal. Központi illetve cirko fűtést a hámszobás lakások közel felében, a négy- és több szobások négyötöd részében használtak.

A Baranya megyei lakott lakások átlagos **alapterülete** 78 m² volt 2011-ben. Az egyes nagyságcsoportokat tekintve a 100 m²-es és nagyobbak közé regisztráltak a legtöbb otthon, közel 38 ezret. A lakások egynegyede tartozott ebbe a kategóriába. Közel azonos számú lakást írtak össze az 50–59, és a 60–79 m²-es alapterületűből, 31 illetve 30 ezret,

ami összetétel szerint mindkét csoport esetében az összes lakás ötödét jelentette. A legkisebb hányadot, másfél százalékot a 30 m² alatti otthonok képviselték. A megyeszékhelyen az 50–59 m²-es csoportba tartozott a legtöbb, mintegy 18 ezer lakás, a pécsi teljes állomány 28 százaléka. A 60–79 m²-es, közel 14 ezer lakás pedig 21 százalékot tett ki. A megye többi városában a 100 m²-es és nagyobb lakásokból volt a legtöbb, de az 50–59 m²-es kategória is alig maradt el attól. A szám szerint közelítőleg 10–10 ezer otthon az összes városi lakás egynegyedét tette ki mindkét csoport esetében. A községeknél a városokhoz képest jelentős eltolódás mutatkozott a nagyobb alapterület-kategóriák felé, a lakások közel kilenctizede 59 m²-esnél nagyobb volt, ezen belül a 100 m²-es és nagyobb otthonok 41 százalékos arányt tettek ki.

A 2001. évi népszámláláshoz viszonyítva a 40 m² alatti lakások számában tíz év alatt 1,5 százalékos csökkenés történt Baranyában. A legnagyobb mértékben (mintegy kétötödével) a megye községeiben fogycotkozott ez a méretkategória. A városokban – a megyeszékhely nélkül – 4,5 százalékkal kevesebb lakást írtak össze ebben a csoportban. Péccett ezzel szemben 8,9 százalékkal gyarapodott a 40 m²-nél kisebb alapterületű lakások száma, mely a kereslet növekedését jelzi az olcsóbb, kisebb otthonok iránt. Hasonló emelkedés (6,7 százalékos) mutatkozott a nagy, 100 m² feletti lakások kategóriájában is, a növekedés mértéke azonban a megyeszékhelyen jelentősen elmaradt a megye többi városának (16 százalékos), valamint a községek (19 százalékos) mutatójától.

3.3.1. tábla **A lakott lakások alapterület szerint, 2011**

Településtípus	-39	40–59	60–79	80–99	100–	Összesen	-39	100–
	m ² alapterületű lakások száma						m ² alapterületű lakások (2001=100,0)	
Megyeszékhely	7 583	27 565	13 553	7 367	8 767	64 835	108,9	106,7
Többi város	2 488	12 560	7 243	6 321	10 104	38 716	95,5	115,7
Városok összesen	10 071	40 125	20 796	13 688	18 871	103 551	105,2	111,3
Községek, nagyközségek	1 054	4 357	9 293	12 936	18 945	46 585	61,1	118,9
Megye összesen	11 125	44 482	30 089	26 624	37 816	150 136	98,5	115,0

Történeti áttekintés

Az 1980-as népszámlálásig visszatekintve az egyszobás lakások száma harminc év alatt kevesebb, mint felére esett vissza. A kétszobásoknál 12 százalékos csökkenést, a háromszobásoknál viszont már 39 százalékos emelkedést regisztráltak. A négy- és több szobás otthonok száma 4,5-szeresére gyarapodott a harminc évvel korábbi népszámlálás óta. A szobaszám szerinti összetétel is ennek megfelelően változott. 1980-hoz viszonyítva a lakásállományban a nagyobb méretű otthonok arányának jelentős növekedése történt a kisebbek rovására. Az egyszobások aránya az összes lakás között 18-ról 6,9 százalékra esett vissza, míg a négy- és több szobásoké 6,1-ről 23 százalékra emelkedett. A száz lakott lakásra jutó szobák száma 222-ről 288-ra emelkedett az 1980-as cenzushoz képest.

3.4. A lakások felszereltsége, komfortossága

Baranyában a lakott lakások **felszereltségét** tekintve a legutóbbi népszámlálás idején a lakott lakások 97 százaléka kapcsolódott a közüzemi ivóvízvezeték-hálózatához, és további 1,6 százalékot tett ki az a kör, amely házi vízvezetékekkel rendelkezett. A közcsonnával ellátott lakások aránya 75, míg a meleg folyóvízzel rendelkezőké, valamint a vízöblítéses WC-vel felszereltké egyaránt 95 százalékot tett ki. Az infrastrukturális fejlődést jól mutatja, hogy 2011-ben 2001-hez képest a hálózati vízvezetékhez kapcsolódó lakások száma 11, a közüzemi szennyvízcsatorna-hálózatba bekapcsoltaké 28 százalékkal nőtt. A meleg folyóvízzel, valamint a vízöblítéses WC-vel rendelkező lakások száma a két népszámlálás között ugyancsak emelkedett 10, illetve 13 százalékkal.

Az ellátottság mértéke a kisebb lakásoktól a nagyobbak felé haladva egyre inkább nőtt: míg 2011-ben az egyszobás lakások 86 százaléka kapcsolódott a hálózati ivóvízhálózatához, addig a négy és több szobásoknál ez az arány csaknem teljes körű volt. Hasonló tendencia volt tapasztalható a meleg folyóvízzel és a vízöblítéses WC-vel való ellátottság tekintetében is. A közüzemi szennyvízcsatorna-rendszerbe való bekapcsoltságot illetően viszont a kétszobás lakások voltak a legjobb helyzetben, a rácsatlakozottság szintje itt 80 százalékos volt. Az ellátottság színvonala a háromszobás lakások esetében volt a legalacsonyabb, e körben a lakások 71 százalékát kapcsolták be a hálózatba.

A **komfortosságot** tekintve 2011-ben Baranyában már a lakások több mint kétharmada összkomfortosnak számított, közel egynegyed része komfortosnak, 2,6 százaléka félkomfortosnak, 4,2 százaléka komfort nélkülinek, fél százaléka pedig szükség- és egyéb lakásnak minősült. Míg 2001-hez képest az összkomfortos lakások száma közel egynegyed-

vel nőtt és a komfortosaké nem változott, addig a félkomfortos otthonok köre bő egyharmadával, a komfort nélkülieké több mint a felével csökkent, a szükség- és egyéb lakásoké pedig a töredékére zsugorodott.

3.4.1. ábra A vízvezetékekkel, szennyvízelvezetéssel, vízöblítéses WC-vel ellátott lakott lakások aránya

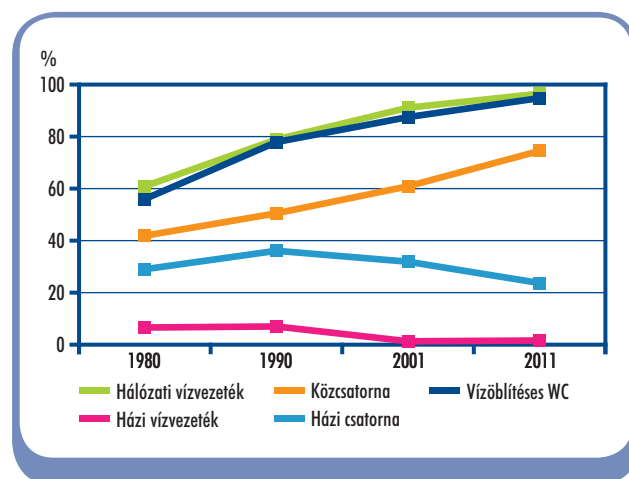

3.4.2. ábra A lakott lakások megoszlása komfortosság szerint

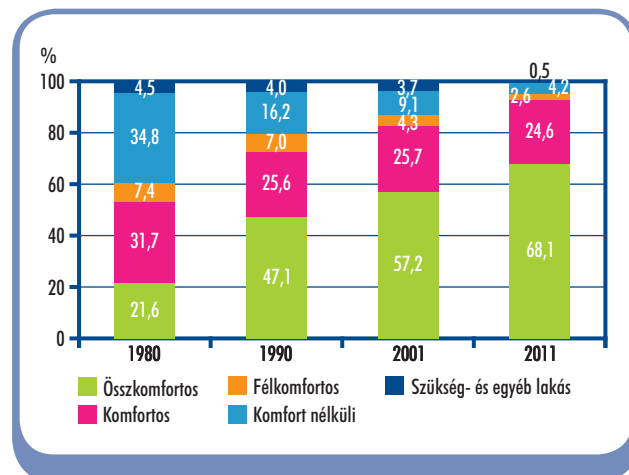

A komfortosság is a lakások szobaszámának növekedésével párhuzamosan javult. Míg 2011-ben az egy-szobás lakásoknak csak közel harmada számított összkomfortosnak, addig a négy és több szobásoknál ez az arány már 83 százalék volt. Mindezzel összhangban zsugorodott a többi komfortossági fokozatba tartozó lakások köre.

A komfortosodással nőtt a nagyobb kényelmet biztosító központi fűtést alkalmazó lakások aránya. 2011-ben a lakott lakások egynegyede a távfűtéses (távvezeték útján hőközpontból fűtött) kategóriába tartozott, további 44 százalékot olyan lakások tettek ki, amelyeknél egy- vagy több lakás fűtését közös kazánnal és más eszközzel oldották meg, míg a fennmaradó közel egyharmad rész egyedi helyiségfűtést alkalmazott.

A központi fűtéses lakások száma a két legutóbbi népszámlálás között mintegy ötödével nőtt, és bár ezen belül a távfűtéseseké 2,4 százalékkal csökkent, a közös kazánt, vagy más fűtőberendezést használó lakóegységek köre 38 százalékkal bővült. Mindezzel párhuzamosan az egyedi helyiségfűtéses lakások száma 19 százalékkal mérséklődött.

A szobaszám növekedése ugyanakkor alapvetően a központi, de nem távfűtés technológia térnyerésének kedvezett. Míg 2011-ben az egyszobás lakásoknak csak 16 százaléka tudott élni ezen lehetőségekkel, addig a négy és több szobásoknál már mintegy 80 százalék volt ez az arány.

Településtípusonként tekintve látható, hogy a hálózati vízvezetékre és közcsatornára rákapcsolt lakások hányada a városokban magasabb volt, mint a községekben, még ha az előbbi mutató pécsi értéke valamivel alatta maradt is az összes városban tapasztalt aránynak. A községek lemaradása főként a közcsatornázottság vonatkozásában volt szembevetendő: a lakások közel kétharmadában a szennyvíz elvezetését „házi úton” oldották meg.

A központi fűtésbe (annak táv- és egyéb formájába) bekapcsolt lakások aránya Pécsen volt a legmagasabb, majd a többi város következett a sorban, míg a legalacsonyabb bekötöttségi mutatóval a községek rendelkeztek. Ez utóbbiak helyzetét jól mutatja, hogy itt a lakások közel fele még mindig egyedi fűtést alkalmazott.

3.4.1. tábla **A vízvezetékkel és szennyvízelvezetéssel ellátott lakott lakások aránya, 2011** (%)

Településtípus	Hálózati	Házi	Együtt	Köz-	Házi	Együtt
	vízvezetékkel ellátott lakások aránya			csatornával ellátott lakások aránya		
Megyeszékhely	98,4	1,2	99,6	96,8	2,8	99,6
Többi város	98,7	0,6	99,3	88,8	10,5	99,3
Városok összesen	98,5	1,0	99,5	93,8	5,7	99,5
Községek, nagyközségek	92,1	3,1	95,2	31,5	63,7	95,2
Megye összesen	96,5	1,6	98,2	74,5	23,7	98,2

3.4.2. tábla **A lakott lakások fűtési mód szerint, 2011**

Településtípus	Központos fűtés	Ezen belül: távfűtés	Egyedi helyiségfűtés	Összesen
Megyeszékhely	51 220	29 273	13 615	64 835
Többi város	28 035	8 085	10 681	38 716
Városok összesen	79 255	37 358	24 296	103 551
Községek, nagyközségek	24 204	–	22 381	46 585
Megye összesen	103 459	37 358	46 677	150 136

Történeti áttekintés

Az elmúlt évtizedekben a megyében folyamatosan nőtt mind a hálózati vízvezetékbe, mind a közüzemi szennyvíz-csatornahálózatba bekötött lakások száma, miközben az összkomfortosság növekedésével mindinkább teret nyertek a különböző központi fűtéses technológiák. Az 1980-as adatokhoz képest a vízvezetékbe bekapcsolt lakások száma 84 százalékkal, a közüzemi szennyvízcsatorna-hálózatba bekötötteké pedig mintegy duplájára nőtt. Említésre méltó, hogy ezen idő alatt az összkomfortos lakások száma is több mint három és félszeresére emelkedett. A központi fűtést alkalmazó lakásállomány gyarapodása – itt 1990-ig vannak visszatekintő adatok – húsz év alatt közel másfélszeres volt, ezen belül a nem távfűtéses technikát alkalmazó lakóegységek száma több mint kétszeresére nőtt.

Helyünk az országban

A komfortosságra vonatkozó megyesoros adatok szerint Baranya 2011-ben az összkomfortos lakások aránya alapján – az országos átlagot 6,4 százalékponttal meghaladva – a rangsorban az ötödik legjobb helyzetű megye volt. A sorban elől Győr-Moson-Sopron és Komárom-Esztergom állt, míg a sereghajtó megyéknek Nógrád és Békés számítottak.

3.5. A lakások és lakóik, laksűrűség

A **laksűrűség** az elmúlt hatvan évben folyamatos csökkenést mutatott. A száz lakott lakásra jutó lakók száma a 2011. évi népszámlálás adatai alapján 249 volt, 9,1 százalékkal kevesebb, mint tíz évvel korábban. Az 1980-as népszámlálási adathoz viszonyítva 23 százalékkal, míg az 1949-eshez képest 33 százalékkal csökkent. 2011-re a szobaszám szerinti csoportok mindegyikében közel azonos mértékben, mintegy 10 százalékkal mérséklődött a laksűrűség 2001-hez képest. A lakók számát száz szobára vetítve az egyszobás otthonokban adódott a legmagasabb érték (173), a kétszobások esetében ez a mutató 104, a háromszobásoknál pedig 86 volt.

3.5.1. ábra A száz lakott lakásra jutó lakók számának alakulása

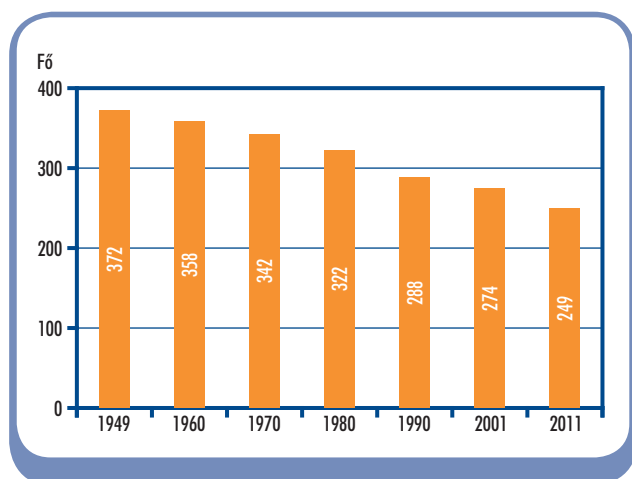

A megyeszékhelyen száz lakott lakásra 229 lakó jutott, a megyei átlagnál kevesebb. Ez a mutató a többi baranyai városban 246, a községekben 280 volt.

A megye városai közül a legnagyobb laksűrűséget (302) Kozármislenyben jegyezték fel, a legalacsonyabbat (223) pedig Komlón.

2011-ben a lakásokban leggyakrabban két **sze-mély lakott**, ez a teljes lakott lakásállomány 30 százalékában fordult elő. Alig maradtak el ettől azok az otthonok, ahol egyedül élt valaki (28 százalék). A lakások 20 százalékában három, 13 százalékában négy személy lakott. Az egyszobás lakások 57 százalékában egy, 25 százalékában kettő, 11 százalékában pedig három fő tartózkodott életvitelszerűen. A kétszobás lakásokat is leggyakrabban, 39 százalékban egy személy lakta, 32 százalékban kettő, 18 százalékban pedig három. A három és több szobás otthonok közül a legtöbbit (29 százalék) két személy lakta, a három személy által használt 23 százalékot, az egy illetve négy személy által lakott egyformán 18–18 százalékot tett ki.

3.5.2. ábra A száz lakott lakásra jutó lakók száma, 2011

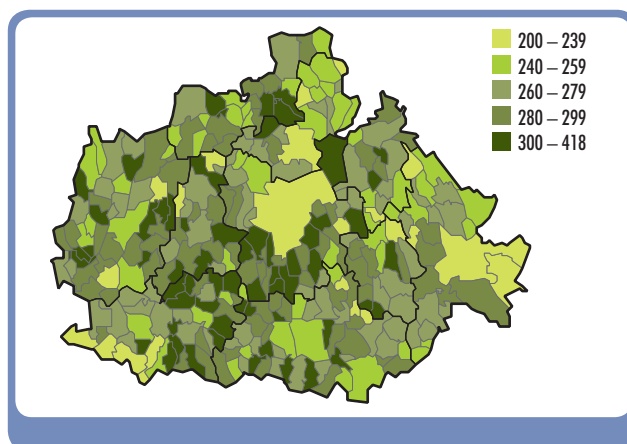



TÁBLÁZATOK

1.	VISSZATEKINTŐ ADATOK	
1.1	A népesség száma és jellemzői	58
1.1.1	A népesség száma, népsűrűség	58
1.1.1.1	A népesség számának alakulása, népsűrűség, népszaporodás	58
1.1.1.2	A népességváltozás tényezői	58
1.1.2	Kor és nemek szerinti megoszlás, állampolgárság	58
1.1.2.1	A népesség korcsoport és nemek szerint	58
1.1.2.2	A népesség állampolgárság és nemek szerint	60
1.1.2.3	A népesség az állampolgárság országa és nemek szerint	61
1.1.3	Családi állapot, termékenység	62
1.1.3.1	A 15 éves és idősebb népesség családi állapot és korcsoport szerint	62
1.1.3.2	A 15 éves és idősebb férfiak családi állapot és korcsoport szerint	63
1.1.3.3	A 15 éves és idősebb nők családi állapot és korcsoport szerint	64
1.1.3.4	A 15 éves és idősebb nők korcsoport és az élve született gyermekek száma szerint	65
1.1.3.5	A 15 éves és idősebb hajadonok korcsoport és az élve született gyermekek száma szerint	www.ksh.hu
1.1.3.6	A 15 éves és idősebb házas nők korcsoport és az élve született gyermekek száma szerint	www.ksh.hu
1.1.3.7	A 15 éves és idősebb özvegy nők korcsoport és az élve született gyermekek száma szerint	www.ksh.hu
1.1.3.8	A 15 éves és idősebb elvált nők korcsoport és az élve született gyermekek száma szerint	www.ksh.hu
1.1.4	Iskolázottság, nyelvtudás	66
1.1.4.1	A népesség iskolai végzettség és korcsoport szerint	66
1.1.4.2	A népesség nyelvismeret és nemek szerint	67
1.1.4.3	A 7 éves és idősebb népesség legmagasabb befejezett iskolai végzettség és nemek szerint	www.ksh.hu
1.1.4.4	A férfiak iskolai végzettség és korcsoport szerint	www.ksh.hu
1.1.4.5	A nők iskolai végzettség és korcsoport szerint	www.ksh.hu
1.1.5	Gazdasági aktivitás	69
1.1.5.1	A népesség gazdasági aktivitás és nemek szerint	69
1.1.5.2	A népesség nemek, korcsoport és gazdasági aktivitás szerint	70
1.1.6	Nemzetiség, anyanyelv	72
1.1.6.1	A népesség anyanyelv, nemzetiség és nemek szerint	72
1.1.6.2	A népesség nemzetiség, anyanyelv, családi, baráti közösségben használt nyelv és kulturális kötődés szerint	74
1.1.7	Vallás	75
1.1.7.1	A népesség vallás, felekezet és nemek szerint	75



1.2	Háztartások, családok.....	76
1.2.1	A háztartások száma és összetétele	76
1.2.1.1	A háztartások főbb adatai	76
1.2.1.2	A háztartások és a háztartásban élők száma háztartás-összetétel szerint.....	76
1.2.2	A háztartások mérete, korösszetétele	76
1.2.2.1	A száz háztartásra jutó személyek száma háztartástípusonként.....	76
1.2.2.2	A háztartások háztartás-összetétel, a háztartástagok száma, a háztartásban élők száma és a száz háztartásra jutó személyek száma szerint.....	78
1.2.2.3	Az egyedülállók családi állapot, főbb korcsoport és nemek szerint	79
1.2.2.4	A háztartások háztartás-összetétel és a háztartásban élők korösszetétele szerint	www.ksh.hu
1.2.2.5	A háztartások háztartás-összetétel és gazdasági aktivitási összetétel szerint	www.ksh.hu
1.2.2.6	A háztartások a lakás főbb jellemzői és lakáshasználati jogcím szerint, háztartástípusonként	www.ksh.hu
1.2.3	A családok száma és összetétele	80
1.2.3.1	A családok és a családban élők családösszetétel, valamint átlagos családnagyság szerint	80
1.2.4	A családok mérete, a gyermekek száma	81
1.2.4.1	A családok családösszetétel és a gyermekek száma szerint	81
1.2.4.2	A családok családösszetétel és a 15 évesnél fiatalabb gyermekek száma szerint	www.ksh.hu
1.2.4.3	A családok családösszetétel és gazdasági aktivitási összetétel szerint	www.ksh.hu
1.3	Lakásállomány	82
1.3.1	A lakások száma	82
1.3.1.1	A lakóegységek rendeltetése, lakók, laksűrűség.....	82
1.3.2	A lakások tulajdon és használati mód szerint	82
1.3.2.1	A lakott lakások tulajdonjelleget és használati jogcím szerint	82
1.3.3	A lakások mérete: alapterület, szobaszám	83
1.3.3.1	A lakott lakások szobaszám, laksűrűség és településtípus szerint.....	83
1.3.3.2	A lakott lakások szobaszám, konyhával való ellátottság és a lakók száma szerint	84
1.3.3.3	A lakott lakások helyiségei a lakás szobaszáma szerint.....	www.ksh.hu
1.3.4	A lakások felszereltsége, komfortossága	85
1.3.4.1	A lakott lakások felszereltség és szobaszám szerint.....	85
1.3.4.2	A lakott lakások fűtési mód és szobaszám szerint	85
1.3.4.3	A lakott lakások komfortosság és szobaszám szerint.....	86
1.3.5	A lakások és lakóik, laksűrűség	87
1.3.5.1	A lakott lakások a lakók korösszetétele és száma szerint.....	87
1.3.5.2	A lakott lakások a lakók korösszetétele és szobaszám szerint.....	www.ksh.hu
1.3.6	Az épületek, lakóházak száma, jellemzői	88
1.3.6.1	A lakóházak a lakók száma, valamint lakásszám és magasság szerint	88



2.	RÉSZLETES ADATOK	
2.1	A népesség száma és jellemzői	www.ksh.hu
2.1.1	A népesség száma, népsűrűség	www.ksh.hu
2.1.1.1	A népesség korév és nemek szerint, a nemek aránya, 2011	www.ksh.hu
2.1.2	Kor és nemek szerinti megoszlás, előző lakóhelyek, állampolgárság	www.ksh.hu
2.1.2.1	A népesség az előző lakóhely, korcsoport és nemek szerint, 2011	www.ksh.hu
2.1.2.2	A népesség születési hely, korcsoport és nemek szerint, 2011	www.ksh.hu
2.1.2.3	A népesség állampolgárság, korcsoport és nemek szerint, 2011	www.ksh.hu
2.1.2.4	A népesség főbb korcsoport és az állampolgárság országa szerint, 2011	www.ksh.hu
2.1.3	Családi állapot, termékenység	www.ksh.hu
2.1.3.1	A 15 éves és idősebb népesség családi állapot, korcsoport és nemek szerint, 2011	www.ksh.hu
2.1.3.2	A 15 éves és idősebb élettársi kapcsolatban élő népesség családi állapot, korcsoport és nemek szerint, 2011	www.ksh.hu
2.1.3.3	A 15 éves és idősebb nők az élve született gyermekek száma, korcsoport és családi állapot szerint, 2011	www.ksh.hu
2.1.4	Iskolázottság, nyelvtudás	www.ksh.hu
2.1.4.1	A 7 éves és idősebb népesség iskolai végzettség, korcsoport és nemek szerint, 2011	www.ksh.hu
2.1.4.2	A 7 éves és idősebb népesség a legmagasabb befejezett iskolai végzettség, korcsoport és nemek szerint, 2011	www.ksh.hu
2.1.4.3	A népesség nyelvismeret, korcsoport, legmagasabb befejezett iskolai végzettség és nemek szerint, 2011	www.ksh.hu
2.1.5	Gazdasági aktivitás	www.ksh.hu
2.1.5.1	A népesség korcsoport, gazdasági aktivitás és nemek szerint, 2011	www.ksh.hu
2.1.5.2	A népesség családi állapot, gazdasági aktivitás és nemek szerint, 2011	www.ksh.hu
2.1.5.3	A népesség iskolai végzettség, gazdasági aktivitás és nemek szerint, 2011	www.ksh.hu
2.1.5.4	A népesség iskolai végzettség, gazdasági aktivitás és családi állapot szerint, 2011	www.ksh.hu
2.1.5.5	A munkanélküliek az utolsó foglalkozás abbahagyása óta eltelt idő, korcsoport, iskolai végzettség és nemek szerint, 2011	www.ksh.hu
2.1.5.6	Az inaktív keresők az utolsó foglalkozás abbahagyása óta eltelt idő, korcsoport, iskolai végzettség és nemek szerint, 2011	www.ksh.hu
2.1.5.7	A foglalkoztatottak napi ingázás, nemek, korcsoport, családi állapot és iskolai végzettség szerint, 2011	www.ksh.hu
2.1.6	Nemzetiség, anyanyelv	www.ksh.hu
2.1.6.1	A népesség nemzetiség, korcsoport, legmagasabb befejezett iskolai végzettség és nemek szerint, 2011	www.ksh.hu
2.1.6.2	A népesség nemzetiség, gazdasági aktivitás és nemek szerint, 2011	www.ksh.hu
2.1.6.3	A hazai nemzetiségekhez tartozók állampolgárság és nemek szerint, 2011	www.ksh.hu
2.1.6.4	A népesség nemzetiségi hovatartozását befolyásoló tényezők, 2011	www.ksh.hu
2.1.7	Vallás	www.ksh.hu
2.1.7.1	A népesség vallás, felekezet és fontosabb demográfiai ismérvek szerint, 2011	www.ksh.hu
2.1.8	Egészségi állapot	www.ksh.hu
2.1.8.1	A fogyatékossgal élők és a tartósan betegek, korcsoport és nemek szerint, 2011	www.ksh.hu
2.1.8.2	A fogyatékossgal élők és a tartósan betegek, legmagasabb befejezett iskolai végzettség és nemek szerint, 2011	www.ksh.hu
2.1.8.3	A fogyatékossgal élők és a tartósan betegek, az akadályoztatás típusa és nemek szerint, 2011	www.ksh.hu



2.2	Háztartások, családok.....	www.ksh.hu
2.2.1	A háztartások száma és összetétele	www.ksh.hu
2.2.1.1	A háztartások háztartás-összetétel, a háztartástagok száma, a háztartásban élők száma és a száz háztartásra jutó személyek száma szerint, 2011	www.ksh.hu
2.2.1.2	Az egyedülállók főbb korcsoport, családi állapot, legmagasabb befejezett iskolai végzettség és gazdasági aktivitás szerint, nemenként, 2011	www.ksh.hu
2.2.2	A háztartások mérete, korösszetétele	www.ksh.hu
2.2.2.1	A háztartások háztartás-összetétel és a háztartásban élők korösszetétele szerint, 2011	www.ksh.hu
2.2.2.2	A háztartások háztartás-összetétel és a háztartásban élő időskorú személyek száma szerint, 2011	www.ksh.hu
2.2.2.3	A háztartások háztartás-összetétel és gazdasági aktivitási összetétel szerint, 2011	www.ksh.hu
2.2.2.4	A háztartások részletes gazdasági aktivitási összetétel szerint, háztartástípusonként, 2011	www.ksh.hu
2.2.2.5	A háztartások a háztartásfő neme, korcsoportja, családi állapota, legmagasabb befejezett iskolai végzettsége és gazdasági aktivitása szerint, háztartástípusonként, 2011	www.ksh.hu
2.2.2.6	A háztartások a lakás főbb jellemzői és lakáshasználati jogcím szerint, háztartástípusonként, 2011	www.ksh.hu
2.2.2.7	A háztartások a lakás főbb jellemzői, lakáshasználati jogcím és a háztartástagok száma szerint, 2011.....	www.ksh.hu
2.2.3	A családok száma és összetétele	www.ksh.hu
2.2.3.1	A családok családösszetétel, az összes, a 15 évesnél fiatalabb és az eltartott gyermekek száma szerint, 2011	www.ksh.hu
2.2.4	A családok mérete, a gyermekek száma	www.ksh.hu
2.2.4.1	A családok a férj (férfi élettárs) és a feleség (nő élettárs), valamint az apa és az anya korcsoportja szerint, családtípusonként, 2011.....	www.ksh.hu
2.2.4.2	A családok a férj (férfi élettárs) és a feleség (nő élettárs), valamint az apa és az anya legmagasabb befejezett iskolai végzettsége szerint, családtípusonként, 2011	www.ksh.hu
2.2.4.3	A családok a gyermekek száma, gazdasági aktivitás és családösszetétel szerint, 2011.....	www.ksh.hu
2.2.4.4	A családok a férj (férfi élettárs) és a feleség (nő élettárs), valamint az apa és az anya vallása szerint, családtípusonként, 2011	www.ksh.hu
2.3	Lakásállomány	www.ksh.hu
2.3.1	A lakások száma	www.ksh.hu
2.3.1.1	A lakott lakások tulajdonjelleget, használati jogcím, szobaszám, építési év, komfortosság és lakás-alapterület szerint, 2011	www.ksh.hu
2.3.2	A lakások tulajdon és használati mód szerint	www.ksh.hu
2.3.2.1	A lakott lakások használati jogcím, szobaszám, komfortosság, lakás-alapterület és a lakók száma szerint, 2011	www.ksh.hu
2.3.3	A lakások mérete: alapterület, szobaszám	www.ksh.hu
2.3.3.1	A lakott lakások szobaszám, tulajdonjelleget, építési év, lakás-alapterület és a lakók száma szerint, 2011.....	www.ksh.hu
2.3.3.2	A lakott lakások szobaszám és konyhával való ellátottság, valamint tulajdonjelleget, komfortosság, fűtési mód és fűtőanyag szerint, 2011.....	www.ksh.hu
2.3.3.3	A lakott lakások szobaszám és konyhával való ellátottság, valamint a lakók száma, korösszetétele és lakás-alapterület szerint, 2011	www.ksh.hu
2.3.3.4	A lakott lakások építési év, tulajdonjelleget, szobaszám, lakás-alapterület, felszereltség, fűtési mód és falazat szerint, 2011	www.ksh.hu



2.3.4	A lakások felszereltsége, komfortossága	www.ksh.hu
2.3.4.1	A lakott lakások fürdő- és főzőhelyiséggel való ellátottság, valamint tulajdonjelleget, használati jogcím, szobaszám, építési év, lakás-alapterület és az épület lakásszáma szerint, 2011	www.ksh.hu
2.3.4.2	A lakott lakások felszereltség valamint tulajdonjelleget, szobaszám, építési év, lakás-alapterület és a lakók száma szerint, 2011	www.ksh.hu
2.3.4.3	A lakott lakások alapterület, valamint tulajdonjelleget, használati jogcím, építési év, szobaszám, komfortosság és a lakók száma szerint, 2011	www.ksh.hu
2.3.4.4	A lakott lakások az épület nagysága, a lakás tulajdonjelleget, használati jogcíme, szobaszáma, alapterülete és komfortossága szerint, 2011	www.ksh.hu
2.3.5	A lakások és lakóik, laksűrűség	www.ksh.hu
2.3.5.1	A lakott lakások a lakók száma, tulajdonjelleget, használati jogcím, szobaszám, építési év, komfortosság és lakás-alapterület szerint, 2011	www.ksh.hu
2.3.5.2	A lakott lakások a lakók korösszetétele, tulajdonjelleget, szobaszám, építési év, komfortosság, lakás-alapterület és a lakók száma szerint, 2011	www.ksh.hu
2.3.6	A lakások lakóövezeti jellege.....	www.ksh.hu
2.3.6.1	A lakott lakások a környezet lakóövezeti jellege, tulajdonjelleget, szobaszám, építési év, komfortosság, lakás-alapterület és a lakók száma szerint, 2011	www.ksh.hu
2.3.7	A nem lakott lakások száma, jellemzői	www.ksh.hu
2.3.7.1	A nem lakott lakások tulajdonjelleget, szobaszám, építési év, lakás-alapterület, komfortosság és felszereltség szerint, 2011	www.ksh.hu
2.3.8	Az épületek, lakóházak száma, jellemzői	www.ksh.hu
2.3.8.1	Az épületek magasság, rendeltetés és lakásaik száma szerint, 2011	www.ksh.hu
2.3.8.2	A lakóházak, a lakások és lakóik a lakóházak lakásszáma és magassága szerint, 2011	www.ksh.hu
2.3.8.3	A lakóházak, lakásaik és lakóik a lakóházak építési éve, lakásszáma és magassága szerint, 2011	www.ksh.hu

		Pécs	Többi város	Községek
3	TELEPÜLÉSTÍPUSONKÉNTI ADATOK			
3.1.	A népesség száma és jellemzői	90	90	90
3.1.1	A népesség száma, népsűrűség.....	90	90	90
3.1.1.1	A népesség nemek és korév szerint, a nemek aránya, 2011.....	90	92	94
3.1.2	Kor és nemek szerinti megoszlás, előző lakóhelyek, állampolgárság.....	96	96	96
3.1.2.1	A népesség az előző lakóhely, korcsoport és nemek szerint, 2011	96	97	98
3.1.2.2	A népesség születési hely, korcsoport és nemek szerint, 2011	99	100	101
3.1.2.3	A népesség állampolgárság, korcsoport és nemek szerint, 2011.....	www.ksh.hu		



		Pécs	Többi város	Községek
3.1.3	Családi állapot, termékenység	102	102	102
3.1.3.1	A 15 éves és idősebb népesség családi állapot, korcsoport és nemek szerint, 2011	102	103	104
3.1.3.2	A 15 éves és idősebb élettársi kapcsolatban élő népesség családi állapot, korcsoport és nemek szerint, 2011	105	106	107
3.1.3.3	A 15 éves és idősebb nők az élve született gyermekek száma, korcsoport és családi állapot szerint, 2011			www.ksh.hu
3.1.4	Iskolázottság, nyelvtudás	108	108	108
3.1.4.1	A 7 éves és idősebb népesség iskolai végzettség, korcsoport és nemek szerint, 2011	108	109	110
3.1.4.2	A népesség nyelvismeret, korcsoport és nemek szerint, 2011	111	112	113
3.1.4.3	A 7 éves és idősebb népesség a legmagasabb befejezett iskolai végzettség, korcsoport és nemek szerint, 2011			www.ksh.hu
3.1.5	Gazdasági aktivitás	114	114	114
3.1.5.1	A népesség korcsoport, gazdasági aktivitás és nemek szerint, 2011	114	115	117
3.1.5.2	A népesség családi állapot, gazdasági aktivitás és nemek szerint, 2011			www.ksh.hu
3.1.5.3	A népesség iskolai végzettség, gazdasági aktivitás és nemek szerint, 2011			www.ksh.hu
3.1.5.4	A munkanélküliek az utolsó foglalkozás abbahagyása óta eltelt idő, korcsoport, iskolai végzettség és nemek szerint, 2011			www.ksh.hu
3.1.5.5	Az inaktív keresők az utolsó foglalkozás abbahagyása óta eltelt idő, korcsoport, iskolai végzettség és nemek szerint, 2011			www.ksh.hu
3.1.6	Nemzetiség, anyanyelv	119	119	119
3.1.6.1	A népesség a nemzetiségi hovatartozást befolyásoló tényezők szerint, 2011	119	119	120
3.1.7	Vallás	121	121	121
3.1.7.1	A népesség vallás, felekezet és fontosabb demográfiai ismérvek szerint, 2011	121	124	127
3.2.	Háztartások, családok	130	130	130
3.2.1	A háztartások száma és összetétele	130	130	130
3.2.1.1	A háztartások háztartás-összetétel, a háztartástagok száma, korösszetétel, az időskorú személyek száma és gazdasági aktivitási összetétel szerint, 2011	130	131	132
3.2.2	A háztartások mérete, korösszetétele			www.ksh.hu
3.2.2.1	A háztartások a lakás főbb jellemzői és lakáshasználati jogcím szerint, háztartástípusonként, 2011			www.ksh.hu
3.2.3	A családok száma és összetétele			www.ksh.hu
3.2.3.1	A családok családösszetétel, az összes, a 15 évesnél fiatalabb és az eltartott gyermekek száma szerint, 2011			www.ksh.hu



		Pécs	Többi város	Községek
3.3	Lakásállomány	133	133	133
3.3.1	A lakások száma	133	133	133
3.3.1.1	A lakott lakások tulajdonjelleg, komfortosság, használati jogcím, lakás-alapterület, felszereltség, fűtési mód és falazat szerint, 2011	133	134	135
3.3.2	A lakások tulajdon és használati mód szerint	136	136	136
3.3.2.1	A lakott lakások szobaszám, építési év, használati jogcím, lakás-alapterület, felszereltség, fűtési mód és falazat szerint, 2011	136	138	140
3.3.3	Az épületek, lakóházak száma, jellemzői			www.ksh.hu
3.3.3.1	A lakóházak, lakásaik és lakóik a lakóházak építési éve, lakásszáma és magassága szerint, 2011			www.ksh.hu
4.	TELEPÜLÉSSOROS ADATOK			
4.1	A népesség száma és jellemzői			144
4.1.1	A népesség száma, népsűrűség			144
4.1.1.1	A népesség számának alakulása, terület, népsűrűség			144
4.1.1.2	A népességváltozás tényezői			www.ksh.hu
4.1.2	Kor és nemek szerinti megoszlás			150
4.1.2.1	A népesség korcsoport és nemek szerint, 2011			150
4.1.2.2	A 18 évesnél fiatalabb népesség kor szerint, a kor megoszlás főbb mutatószámai, 2011			156
4.1.3	Családi állapot, termékenység			162
4.1.3.1	A 15 éves és idősebb népesség családi állapot szerint, 2011			162
4.1.3.2	A 15 éves és idősebb nők az élve született gyermekek száma szerint, 2011			www.ksh.hu
4.1.4	Iskolázottság, nyelvtudás			168
4.1.4.1	A 7 éves és idősebb népesség a legmagasabb befejezett iskolai végzettség szerint, 2011			168
4.1.4.2	A népesség iskolai végzettség és nemek szerint, 2011			www.ksh.hu
4.1.5	Gazdasági aktivitás			174
4.1.5.1	A népesség gazdasági aktivitás szerint, 2011			174
4.1.6	Nemzetiség, anyanyelv			180
4.1.6.1	A népesség nemzetiség szerint, 2011			180
4.1.7	Vallás			192
4.1.7.1	A népesség vallás, felekezet szerint, 2011			192
4.2	Háztartások, családok			198
4.2.1	A háztartások száma és összetétele			198
4.2.1.1	A háztartások és a családok főbb adatai			198
4.2.1.2	A háztartások száma háztartás-összetétel szerint, 2011			www.ksh.hu



4.2.2	A háztartások mérete, korösszetétele	204
4.2.2.1	A háztartások a háztartásban élők száma és gazdasági aktivitási összetétel szerint, 2011	204
4.2.3	A családok száma és összetétele	216
4.2.3.1	A családok családösszetétel és a gyermekek száma szerint, 2011	216
4.2.3.2	A családok a 15 évesnél fiatalabb gyermekek száma és gazdasági aktivitási összetétel szerint, 2011	www.ksh.hu
4.3	Lakásállomány	222
4.3.1	A lakások száma	222
4.3.1.1	A lakóegységek rendeltetése és lakóik, 2011	222
4.3.2	A lakások tulajdon és használati mód szerint	228
4.3.2.1	A lakások és lakott üdülők szobaszám, tulajdonjelleget és használati jogcím szerint, 2011	228
4.3.2.2	A lakások és lakott üdülők építési év szerint, 2011	235
4.3.3	A lakások mérete: alapterület, szobaszám	241
4.3.3.1	A lakások és lakott üdülők alapterület szerint, 2011	241
4.3.4	A lakások felszereltsége, komfortossága	247
4.3.4.1	A lakások és lakott üdülők felszereltség szerint, 2011	247
4.3.4.2	A lakások és lakott üdülők komfortosság szerint, 2011	253
4.3.5	Az épületek, lakóházak száma, jellemzői	259
4.3.5.1	A lakóházak és üdülőépületek magassága és nagysága, 2011	259

1. Visszatekintő adatok

1.1 A népesség száma és jellemzői

1.1.1 A népesség száma, népsűrűség

1.1.1.1 A népesség számának alakulása, népsűrűség, népszaporodás

Év	Népesség	Népsűrűség, fő/km ^{2a)}	A népesség		Időszak	Tényleges szaporodás, ill. fogyás (-)	Átlagos évenkénti szaporodás, ill. fogyás (-) százalékban ^{b)}
			az 1870. évi	az előző			
			népszámlálás százalékában				
Jelenlévő népesség							
1870	265 069	59,8	100,0	–	–	–	–
1880	273 615	61,8	103,2	103,2	1870–1880	8 546	0,29
1890	299 901	67,7	113,1	109,6	1881–1890	26 286	0,92
1900 ^{c)}	313 174	70,7	117,4	103,8	1891–1900	11 297	0,37
1910	328 902	74,3	124,1	105,0	1901–1910	15 728	0,49
1920	313 469	70,8	118,3	95,3	1911–1920	-15 433	-0,48
1930	337 698	76,2	127,4	107,7	1921–1930	24 229	0,75
1941	353 426	79,8	133,3	104,7	1931–1941	15 728	0,45
1949	356 533	80,5	134,5	100,9	1941–1948	3 107	0,11
1960	395 342	89,3	149,1	110,9	1949–1959	38 809	0,94
1970	421 321	95,1	158,9	106,6	1960–1969	25 979	0,64
Állandó népesség							
1980	429 482	97,0	162,0	102,6	1970–1979	11 068	0,26
1990	417 477	94,2	157,5	97,2	1980–1989	-12 005	-0,28
2001	399 989	90,3	150,9	95,8	1990–2001	-17 488	-0,39
2011	379 712	85,7	143,3	94,9	2001–2011	-20 277	-0,48
Lakónépesség							
1980	432 617	97,7	163,2	102,6	1970–1979	10 852	0,25
1990	417 400	94,2	157,5	96,5	1980–1989	-15 217	-0,36
2001	407 448	92,0	153,7	97,6	1990–2001	-9 952	-0,22
2011	386 441	87,2	145,8	94,8	2001–2011	-21 007	-0,49

a) Terület: 4429,59 km²

b) Mértani átlag alapján.

c) Polgári népesség: 311 198 fő

1.1.1.2 A népességváltozás tényezői

Időszak	Élveszületés	Halálozás	Természetes szaporodás, ill. fogyás (-)	Vándorlási különbözlet	Tényleges szaporodás, ill. fogyás (-)	Lakónépesség az időszak végén
1980–1989	52 271	58 238	-5 967	-9 250	-15 217	417 400
1990–2001	48 111	62 778	-14 667	4 715	-9 952	407 448
2001–2011	38 543	56 147	-17 604	-3 403	-21 007	386 441
Változás az időszak eleji népesség százalékában						
1980–1989	12,1	13,5	-1,4	-2,1	-3,5	96,5
1990–2001	11,5	15,0	-3,5	1,1	-2,4	97,6
2001–2011	9,5	13,8	-4,3	-0,8	-5,2	94,8

1.1.2 Kor és nemek szerinti megoszlás, állampolgárság

1.1.2.1 A népesség korcsoport és nemek szerint

Korcsoport, éves	1980	1990	2001	2011	1980	1990	2001	2011
					megoszlás, százalék			
Férfi								
- 4	17 156	12 608	9 551	9 115	8,2	6,3	4,9	5,0
5- 9	15 843	13 175	11 514	9 237	7,5	6,6	6,0	5,1
10-14	14 960	17 114	12 629	9 332	7,1	8,5	6,5	5,1
15-19	15 036	16 148	13 802	12 032	7,2	8,0	7,1	6,6
20-24	18 915	14 648	16 843	13 597	9,0	7,3	8,7	7,5
25-29	17 684	13 396	15 567	11 207	8,4	6,7	8,0	6,1
30-34	14 446	17 091	13 683	13 561	6,9	8,5	7,1	7,4
35-39	14 137	16 574	12 548	14 889	6,7	8,2	6,5	8,2
40-44	13 728	13 385	15 208	13 274	6,5	6,7	7,9	7,3
45-49	14 301	12 815	16 022	11 863	6,8	6,4	8,3	6,5
50-54	14 037	12 135	12 886	13 908	6,7	6,0	6,7	7,6
55-59	12 162	11 845	10 599	14 642	5,8	5,9	5,5	8,0
60-64	6 207	10 827	9 763	11 351	3,0	5,4	5,0	6,2
65-69	8 579	8 598	8 577	8 312	4,1	4,3	4,4	4,6
70-74	6 324	3 864	6 862	6 861	3,0	1,9	3,5	3,8
75-79	4 119	3 986	4 398	4 836	2,0	2,0	2,3	2,6
80-84	1 825	1 951	1 815	2 962	0,9	1,0	0,9	1,6
85-	641	824	1 168	1 518	0,3	0,4	0,6	0,8
Együtt	210 100	200 984	193 435	182 497	100,0	100,0	100,0	100,0
Nő								
- 4	16 313	11 978	9 082	8 615	7,3	5,5	4,2	4,2
5- 9	15 032	12 809	11 115	8 581	6,8	5,9	5,2	4,2
10-14	13 939	16 303	11 981	8 939	6,3	7,5	5,6	4,4
15-19	14 253	15 323	13 866	11 980	6,4	7,1	6,5	5,9
20-24	18 033	14 067	16 358	13 268	8,1	6,5	7,6	6,5
25-29	17 313	13 153	15 127	11 146	7,8	6,1	7,1	5,5
30-34	14 675	16 490	13 576	13 619	6,6	7,6	6,3	6,7
35-39	14 634	16 563	12 806	14 769	6,6	7,7	6,0	7,2
40-44	14 152	14 093	15 509	13 517	6,4	6,5	7,2	6,6
45-49	14 661	13 835	16 923	12 562	6,6	6,4	7,9	6,2
50-54	15 030	13 290	14 439	14 601	6,8	6,1	6,7	7,2
55-59	14 634	13 528	12 906	16 550	6,6	6,3	6,0	8,1
60-64	7 538	13 372	12 342	14 021	3,4	6,2	5,8	6,9
65-69	11 381	12 312	11 826	11 457	5,1	5,7	5,5	5,6
70-74	9 286	5 695	10 901	10 587	4,2	2,6	5,1	5,2
75-79	6 613	7 183	8 475	8 756	3,0	3,3	4,0	4,3
80-84	3 538	4 245	3 854	6 399	1,6	2,0	1,8	3,1
85-	1 492	2 177	2 927	4 577	0,7	1,0	1,4	2,2
Együtt	222 517	216 416	214 013	203 944	100,0	100,0	100,0	100,0
Összesen								
- 4	33 469	24 586	18 633	17 730	7,7	5,9	4,6	4,6
5- 9	30 875	25 984	22 629	17 818	7,1	6,2	5,6	4,6
10-14	28 899	33 417	24 610	18 271	6,7	8,0	6,0	4,7
15-19	29 289	31 471	27 668	24 012	6,8	7,5	6,8	6,2
20-24	36 948	28 715	33 201	26 865	8,5	6,9	8,1	7,0
25-29	34 997	26 549	30 694	22 353	8,1	6,4	7,5	5,8
30-34	29 121	33 581	27 259	27 180	6,7	8,0	6,7	7,0
35-39	28 771	33 137	25 354	29 658	6,7	7,9	6,2	7,7
40-44	27 880	27 478	30 717	26 791	6,4	6,6	7,5	6,9
45-49	28 962	26 650	32 945	24 425	6,7	6,4	8,1	6,3
50-54	29 067	25 425	27 325	28 509	6,7	6,1	6,7	7,4
55-59	26 796	25 373	23 505	31 192	6,2	6,1	5,8	8,1
60-64	13 745	24 199	22 105	25 372	3,2	5,8	5,4	6,6
65-69	19 960	20 910	20 403	19 769	4,6	5,0	5,0	5,1
70-74	15 610	9 559	17 763	17 448	3,6	2,3	4,4	4,5
75-79	10 732	11 169	12 873	13 592	2,5	2,7	3,2	3,5
80-84	5 363	6 196	5 669	9 361	1,2	1,5	1,4	2,4
85-	2 133	3 001	4 095	6 095	0,5	0,7	1,0	1,6
Összesen	432 617	417 400	407 448	386 441	100,0	100,0	100,0	100,0

1.1.2.2 A népesség állampolgárság és nemek szerint

Állampolgárság	Férfi	Nő	Összesen	Férfi	Nő	Összesen
				megoszlás, százalék		
1949						
Magyar	172 527	186 868	359 395	99,0	99,2	99,1
Nem magyar	1 285	1 047	2 332	0,7	0,6	0,6
Hontalan	338	354	692	0,2	0,2	0,2
Ismeretlen	57	67	124	0,0	0,0	0,0
Összesen	174 207	188 336	362 543	100,0	100,0	100,0
2001						
Magyar	191 893	212 603	404 496	99,2	99,3	99,3
Nem magyar	1 536	1 405	2 941	0,8	0,7	0,7
Hontalan	6	5	11	0,0	0,0	0,0
Összesen	193 435	214 013	407 448	100,0	100,0	100,0
2011						
Magyar	179 668	201 207	380 875	98,4	98,7	98,6
Nem magyar	2 828	2 737	5 565	1,5	1,3	1,4
Hontalan	1	–	1	0,0	–	0,0
Összesen	182 497	203 944	386 441	100,0	100,0	100,0

1.1.2.3 A népesség az állampolgárság országa és nemek szerint

Állampolgárság országa	Férfi	Nő	Összesen	Férfi	Nő	Összesen
				megoszlás, százalék		
2001						
Európa						
Magyarország	191 893	212 603	404 496	99,2	99,3	99,3
Románia	356	406	762	0,2	0,2	0,2
Ukrajna	58	59	117	0,0	0,0	0,0
Szerbia	198	180	378	0,1	0,1	0,1
Németország	135	140	275	0,1	0,1	0,1
Szlovákia	27	66	93	0,0	0,0	0,0
Oroszország	19	28	47	0,0	0,0	0,0
Lengyelország	41	34	75	0,0	0,0	0,0
Horvátország	9	7	16	0,0	0,0	0,0
Ausztria	10	3	13	0,0	0,0	0,0
Egyéb európai ország	525	399	924	0,3	0,2	0,2
Együtt	193 271	213 925	407 196	99,9	100,0	99,9
Ebből:						
EU-tagországok	192 550	213 330	405 880	99,5	99,7	99,6
Afrika	29	8	37	0,0	0,0	0,0
Amerika						
Egyesült Államok	30	16	46	0,0	0,0	0,0
Egyéb amerikai ország	12	8	20	0,0	0,0	0,0
Együtt	42	24	66	0,0	0,0	0,0
Ázsia						
Kína	36	26	62	0,0	0,0	0,0
Vietnám	4	6	10	0,0	0,0	0,0
Egyéb ázsiai ország	45	18	63	0,0	0,0	0,0
Együtt	85	50	135	0,0	0,0	0,0
Ausztrália és Óceánia	2	1	3	0,0	0,0	0,0
Hontalan	6	5	11	0,0	0,0	0,0
Összesen	193 435	214 013	407 448	100,0	100,0	100,0
2011						
Európa						
Magyarország	179 668	201 207	380 875	98,4	98,7	98,6
Románia	228	239	467	0,1	0,1	0,1
Ukrajna	46	64	110	0,0	0,0	0,0
Szerbia	133	120	253	0,1	0,1	0,1
Németország	906	853	1 759	0,5	0,4	0,5
Szlovákia	40	73	113	0,0	0,0	0,0
Oroszország	17	23	40	0,0	0,0	0,0
Lengyelország	36	44	80	0,0	0,0	0,0
Horvátország	149	98	247	0,1	0,0	0,1
Ausztria	40	41	81	0,0	0,0	0,0
Egyéb európai ország	816	858	1 674	0,4	0,4	0,4
Együtt	182 079	203 620	385 699	99,8	99,8	99,8
Ebből:						
EU-tagországok	181 481	203 002	384 483	99,4	99,5	99,5
Afrika	41	28	69	0,0	0,0	0,0
Amerika						
Egyesült Államok	29	18	47	0,0	0,0	0,0
Egyéb amerikai ország	33	31	64	0,0	0,0	0,0
Együtt	62	49	111	0,0	0,0	0,0
Ázsia						
Kína	52	61	113	0,0	0,0	0,0
Vietnám	3	2	5	0,0	0,0	0,0
Egyéb ázsiai ország	244	171	415	0,1	0,1	0,1
Együtt	299	234	533	0,2	0,1	0,1
Ausztrália és Óceánia	15	13	28	0,0	0,0	0,0
Hontalan	1	–	1	0,0	–	0,0
Összesen	182 497	203 944	386 441	100,0	100,0	100,0

1.1.3 Családi állapot, termékenység

1.1.3.1 A 15 éves és idősebb népesség családi állapot és korcsoport szerint

Korcsoport, éves	Nőtlen, hajadon	Házias	Özvegy	Elvált	Összesen	Nőtlen, hajadon	Házias	Özvegy	Elvált	Összesen	megoszlás, százalék									
1960	53 129	204 058	32 274	5 454	294 915	18,0	69,2	10,9	1,8	100,0										
1970	63 469	221 897	32 307	9 556	327 229	19,4	67,8	9,9	2,9	100,0										
1980	61 741	227 048	34 441	16 144	339 374	18,2	66,9	10,1	4,8	100,0										
1990																				
15–19	30 040	1 389	7	35	31 471	95,5	4,4	0,0	0,1	100,0										
20–24	17 063	11 158	25	469	28 715	59,4	38,9	0,1	1,6	100,0										
25–29	6 025	18 861	101	1 562	26 549	22,7	71,0	0,4	5,9	100,0										
30–34	4 218	26 092	283	2 988	33 581	12,6	77,7	0,8	8,9	100,0										
35–39	2 940	25 921	468	3 808	33 137	8,9	78,2	1,4	11,5	100,0										
40–44	1 663	21 739	767	3 309	27 478	6,1	79,1	2,8	12,0	100,0										
45–49	1 355	20 884	1 275	3 136	26 650	5,1	78,4	4,8	11,8	100,0										
50–54	1 020	19 702	2 061	2 642	25 425	4,0	77,5	8,1	10,4	100,0										
55–59	831	18 983	3 430	2 129	25 373	3,3	74,8	13,5	8,4	100,0										
60–64	827	16 818	4 912	1 642	24 199	3,4	69,5	20,3	6,8	100,0										
65–69	731	12 679	6 469	1 031	20 910	3,5	60,6	30,9	4,9	100,0										
70–74	374	4 769	4 045	371	9 559	3,9	49,9	42,3	3,9	100,0										
75–79	418	4 213	6 212	326	11 169	3,7	37,7	55,6	2,9	100,0										
80–84	256	1 500	4 282	158	6 196	4,1	24,2	69,1	2,6	100,0										
85–	173	394	2 381	53	3 001	5,8	13,1	79,3	1,8	100,0										
Összesen	67 934	205 102	36 718	23 659	333 413	20,4	61,5	11,0	7,1	100,0										
2001																				
15–19	27 429	223	7	9	27 668	99,1	0,8	0,0	0,0	100,0										
20–24	28 533	4 375	13	280	33 201	85,9	13,2	0,0	0,8	100,0										
25–29	15 518	13 629	43	1 504	30 694	50,6	44,4	0,1	4,9	100,0										
30–34	6 597	17 565	173	2 924	27 259	24,2	64,4	0,6	10,7	100,0										
35–39	3 647	17 753	320	3 634	25 354	14,4	70,0	1,3	14,3	100,0										
40–44	3 185	21 642	875	5 015	30 717	10,4	70,5	2,8	16,3	100,0										
45–49	2 515	23 396	1 483	5 551	32 945	7,6	71,0	4,5	16,8	100,0										
50–54	1 477	19 573	2 229	4 046	27 325	5,4	71,6	8,2	14,8	100,0										
55–59	1 046	16 338	3 075	3 046	23 505	4,5	69,5	13,1	13,0	100,0										
60–64	776	14 623	4 390	2 316	22 105	3,5	66,2	19,9	10,5	100,0										
65–69	591	12 244	5 979	1 589	20 403	2,9	60,0	29,3	7,8	100,0										
70–74	554	8 917	7 175	1 117	17 763	3,1	50,2	40,4	6,3	100,0										
75–79	451	4 881	6 940	601	12 873	3,5	37,9	53,9	4,7	100,0										
80–84	202	1 589	3 685	193	5 669	3,6	28,0	65,0	3,4	100,0										
85–	174	688	3 079	154	4 095	4,2	16,8	75,2	3,8	100,0										
Összesen	92 695	177 436	39 466	31 979	341 576	27,1	51,9	11,6	9,4	100,0										
2011																				
15–19	23 924	78	–	10	24 012	99,6	0,3	0,0	0,0	100,0										
20–24	26 033	761	3	68	26 865	96,9	2,8	0,0	0,3	100,0										
25–29	17 570	4 296	19	468	22 353	78,6	19,2	0,1	2,1	100,0										
30–34	13 650	11 483	74	1 973	27 180	50,2	42,2	0,3	7,3	100,0										
35–39	9 595	15 669	161	4 233	29 658	32,4	52,8	0,5	14,3	100,0										
40–44	5 406	15 413	415	5 557	26 791	20,2	57,5	1,5	20,7	100,0										
45–49	3 390	14 684	786	5 565	24 425	13,9	60,1	3,2	22,8	100,0										
50–54	2 843	17 674	1 749	6 243	28 509	10,0	62,0	6,1	21,9	100,0										
55–59	2 173	19 684	3 168	6 167	31 192	7,0	63,1	10,2	19,8	100,0										
60–64	1 213	15 812	4 183	4 164	25 372	4,8	62,3	16,5	16,4	100,0										
65–69	696	11 592	4 877	2 604	19 769	3,5	58,6	24,7	13,2	100,0										
70–74	492	8 966	6 262	1 728	17 448	2,8	51,4	35,9	9,9	100,0										
75–79	281	5 574	6 670	1 067	13 592	2,1	41,0	49,1	7,9	100,0										
80–84	214	2 727	5 934	486	9 361	2,3	29,1	63,4	5,2	100,0										
85–	155	945	4 760	235	6 095	2,5	15,5	78,1	3,9	100,0										
Összesen	107 635	145 358	39 061	40 568	332 622	32,4	43,7	11,7	12,2	100,0										



1.1.3.2 A 15 éves és idősebb férfiak családi állapot és korcsoport szerint

Korcsoport, éves	Nőtlen	Házias	Özvegy	Elvált	Összesen	Nőtlen	Házias	Özvegy	Elvált	Összesen
						megoszlás, százalék				
1960	30 940	101 713	5 720	1 908	140 281	22,1	72,5	4,1	1,4	100,0
1970	36 629	111 230	5 451	3 562	156 872	23,3	70,9	3,5	2,3	100,0
1980	36 651	113 475	5 708	6 307	162 141	22,6	70,0	3,5	3,9	100,0
1990										
15-19	15 949	190	1	8	16 148	98,8	1,2	0,0	0,0	100,0
20-24	10 778	3 756	5	109	14 648	73,6	25,6	0,0	0,7	100,0
25-29	4 239	8 558	12	587	13 396	31,6	63,9	0,1	4,4	100,0
30-34	3 058	12 718	45	1 270	17 091	17,9	74,4	0,3	7,4	100,0
35-39	2 008	12 802	67	1 697	16 574	12,1	77,2	0,4	10,2	100,0
40-44	1 042	10 785	122	1 436	13 385	7,8	80,6	0,9	10,7	100,0
45-49	900	10 310	209	1 396	12 815	7,0	80,5	1,6	10,9	100,0
50-54	636	10 028	305	1 166	12 135	5,2	82,6	2,5	9,6	100,0
55-59	456	9 954	515	920	11 845	3,8	84,0	4,3	7,8	100,0
60-64	348	9 059	785	635	10 827	3,2	83,7	7,3	5,9	100,0
65-69	243	7 028	952	375	8 598	2,8	81,7	11,1	4,4	100,0
70-74	111	2 996	633	124	3 864	2,9	77,5	16,4	3,2	100,0
75-79	109	2 809	982	86	3 986	2,7	70,5	24,6	2,2	100,0
80-84	68	1 056	778	49	1 951	3,5	54,1	39,9	2,5	100,0
85-	29	306	485	4	824	3,5	37,1	58,9	0,5	100,0
Összesen	39 974	102 355	5 896	9 862	158 087	25,3	64,7	3,7	6,2	100,0
2001										
15-19	13 784	17	1	-	13 802	99,9	0,1	0,0	-	100,0
20-24	15 561	1 230	-	52	16 843	92,4	7,3	-	0,3	100,0
25-29	9 444	5 622	1	500	15 567	60,7	36,1	0,0	3,2	100,0
30-34	4 278	8 226	27	1 152	13 683	31,3	60,1	0,2	8,4	100,0
35-39	2 507	8 490	43	1 508	12 548	20,0	67,7	0,3	12,0	100,0
40-44	2 227	10 582	168	2 231	15 208	14,6	69,6	1,1	14,7	100,0
45-49	1 717	11 600	260	2 445	16 022	10,7	72,4	1,6	15,3	100,0
50-54	896	9 861	378	1 751	12 886	7,0	76,5	2,9	13,6	100,0
55-59	594	8 243	468	1 294	10 599	5,6	77,8	4,4	12,2	100,0
60-64	452	7 716	646	949	9 763	4,6	79,0	6,6	9,7	100,0
65-69	289	6 810	891	587	8 577	3,4	79,4	10,4	6,8	100,0
70-74	209	5 184	1 092	377	6 862	3,0	75,5	15,9	5,5	100,0
75-79	123	3 045	1 073	157	4 398	2,8	69,2	24,4	3,6	100,0
80-84	55	1 106	611	43	1 815	3,0	60,9	33,7	2,4	100,0
85-	56	533	539	40	1 168	4,8	45,6	46,1	3,4	100,0
Összesen	52 192	88 265	6 198	13 086	159 741	32,7	55,3	3,9	8,2	100,0
2011										
15-19	12 019	10	-	3	12 032	99,9	0,1	-	0,0	100,0
20-24	13 384	190	3	20	13 597	98,4	1,4	0,0	0,1	100,0
25-29	9 667	1 399	3	138	11 207	86,3	12,5	0,0	1,2	100,0
30-34	7 971	4 873	9	708	13 561	58,8	35,9	0,1	5,2	100,0
35-39	5 820	7 392	24	1 653	14 889	39,1	49,6	0,2	11,1	100,0
40-44	3 393	7 409	71	2 401	13 274	25,6	55,8	0,5	18,1	100,0
45-49	2 209	7 080	125	2 449	11 863	18,6	59,7	1,1	20,6	100,0
50-54	1 945	8 700	349	2 914	13 908	14,0	62,6	2,5	21,0	100,0
55-59	1 419	9 855	626	2 742	14 642	9,7	67,3	4,3	18,7	100,0
60-64	701	8 153	702	1 795	11 351	6,2	71,8	6,2	15,8	100,0
65-69	344	6 162	787	1 019	8 312	4,1	74,1	9,5	12,3	100,0
70-74	253	5 090	905	613	6 861	3,7	74,2	13,2	8,9	100,0
75-79	111	3 424	984	317	4 836	2,3	70,8	20,3	6,6	100,0
80-84	60	1 838	935	129	2 962	2,0	62,1	31,6	4,4	100,0
85-	30	722	727	39	1 518	2,0	47,6	47,9	2,6	100,0
Összesen	59 326	72 297	6 250	16 940	154 813	38,3	46,7	4,0	10,9	100,0



1.1.3.3 A 15 éves és idősebb nők családi állapot és korcsoport szerint

Korcsoport, éves	Hajadon	Házás	Özvegy	Elvált	Összesen	Hajadon	Házás	Özvegy	Elvált	Összesen
						megoszlás, százalék				
1960	22 189	102 345	26 554	3 546	154 634	14,3	66,2	17,2	2,3	100,0
1970	26 840	110 667	26 856	5 994	170 357	15,8	65,0	15,8	3,5	100,0
1980	25 090	113 573	28 733	9 837	177 233	14,2	64,1	16,2	5,6	100,0
1990										
15–19	14 091	1 199	6	27	15 323	92,0	7,8	0,0	0,2	100,0
20–24	6 285	7 402	20	360	14 067	44,7	52,6	0,1	2,6	100,0
25–29	1 786	10 303	89	975	13 153	13,6	78,3	0,7	7,4	100,0
30–34	1 160	13 374	238	1 718	16 490	7,0	81,1	1,4	10,4	100,0
35–39	932	13 119	401	2 111	16 563	5,6	79,2	2,4	12,7	100,0
40–44	621	10 954	645	1 873	14 093	4,4	77,7	4,6	13,3	100,0
45–49	455	10 574	1 066	1 740	13 835	3,3	76,4	7,7	12,6	100,0
50–54	384	9 674	1 756	1 476	13 290	2,9	72,8	13,2	11,1	100,0
55–59	375	9 029	2 915	1 209	13 528	2,8	66,7	21,5	8,9	100,0
60–64	479	7 759	4 127	1 007	13 372	3,6	58,0	30,9	7,5	100,0
65–69	488	5 651	5 517	656	12 312	4,0	45,9	44,8	5,3	100,0
70–74	263	1 773	3 412	247	5 695	4,6	31,1	59,9	4,3	100,0
75–79	309	1 404	5 230	240	7 183	4,3	19,5	72,8	3,3	100,0
80–84	188	444	3 504	109	4 245	4,4	10,5	82,5	2,6	100,0
85–	144	88	1 896	49	2 177	6,6	4,0	87,1	2,3	100,0
Összesen	27 960	102 747	30 822	13 797	175 326	15,9	58,6	17,6	7,9	100,0
2001										
15–19	13 645	206	6	9	13 866	98,4	1,5	0,0	0,1	100,0
20–24	12 972	3 145	13	228	16 358	79,3	19,2	0,1	1,4	100,0
25–29	6 074	8 007	42	1 004	15 127	40,2	52,9	0,3	6,6	100,0
30–34	2 319	9 339	146	1 772	13 576	17,1	68,8	1,1	13,1	100,0
35–39	1 140	9 263	277	2 126	12 806	8,9	72,3	2,2	16,6	100,0
40–44	958	11 060	707	2 784	15 509	6,2	71,3	4,6	18,0	100,0
45–49	798	11 796	1 223	3 106	16 923	4,7	69,7	7,2	18,4	100,0
50–54	581	9 712	1 851	2 295	14 439	4,0	67,3	12,8	15,9	100,0
55–59	452	8 095	2 607	1 752	12 906	3,5	62,7	20,2	13,6	100,0
60–64	324	6 907	3 744	1 367	12 342	2,6	56,0	30,3	11,1	100,0
65–69	302	5 434	5 088	1 002	11 826	2,6	45,9	43,0	8,5	100,0
70–74	345	3 733	6 083	740	10 901	3,2	34,2	55,8	6,8	100,0
75–79	328	1 836	5 867	444	8 475	3,9	21,7	69,2	5,2	100,0
80–84	147	483	3 074	150	3 854	3,8	12,5	79,8	3,9	100,0
85–	118	155	2 540	114	2 927	4,0	5,3	86,8	3,9	100,0
Összesen	40 503	89 171	33 268	18 893	181 835	22,3	49,0	18,3	10,4	100,0
2011										
15–19	11 905	68	–	7	11 980	99,4	0,6	–	0,1	100,0
20–24	12 649	571	–	48	13 268	95,3	4,3	–	0,4	100,0
25–29	7 903	2 897	16	330	11 146	70,9	26,0	0,1	3,0	100,0
30–34	5 679	6 610	65	1 265	13 619	41,7	48,5	0,5	9,3	100,0
35–39	3 775	8 277	137	2 580	14 769	25,6	56,0	0,9	17,5	100,0
40–44	2 013	8 004	344	3 156	13 517	14,9	59,2	2,5	23,3	100,0
45–49	1 181	7 604	661	3 116	12 562	9,4	60,5	5,3	24,8	100,0
50–54	898	8 974	1 400	3 329	14 601	6,2	61,5	9,6	22,8	100,0
55–59	754	9 829	2 542	3 425	16 550	4,6	59,4	15,4	20,7	100,0
60–64	512	7 659	3 481	2 369	14 021	3,7	54,6	24,8	16,9	100,0
65–69	352	5 430	4 090	1 585	11 457	3,1	47,4	35,7	13,8	100,0
70–74	239	3 876	5 357	1 115	10 587	2,3	36,6	50,6	10,5	100,0
75–79	170	2 150	5 686	750	8 756	1,9	24,6	64,9	8,6	100,0
80–84	154	889	4 999	357	6 399	2,4	13,9	78,1	5,6	100,0
85–	125	223	4 033	196	4 577	2,7	4,9	88,1	4,3	100,0
Összesen	48 309	73 061	32 811	23 628	177 809	27,2	41,1	18,5	13,3	100,0



1.1.3.4 A 15 éves és idősebb nők korcsoport és az élve született gyermekek száma szerint

Korcsoport, éves	0	1	2	3	4	5	6-9	10-	Összesen	Összes élve született gyermek	Száz nőre jutó élve született gyermek
	élve született gyermekkel										
1980											
15-19	12 648	1 347	239	18	1	-	-	-	14 253	1 883	13
20-24	8 258	6 038	3 317	344	64	10	2	-	18 033	14 022	78
25-29	3 152	5 252	7 411	1 155	218	75	43	7	17 313	25 145	145
30-34	1 551	3 429	7 472	1 584	367	133	123	16	14 675	26 255	179
35-39	1 154	3 753	7 269	1 544	487	183	193	51	14 634	27 673	189
40-44	1 043	3 884	6 538	1 637	515	222	275	38	14 152	27 379	193
45-49	1 252	3 573	6 370	2 047	692	288	379	60	14 661	29 959	204
50-54	1 651	3 487	6 023	2 239	805	363	381	81	15 030	30 828	205
55-59	1 834	3 646	5 029	2 240	893	429	472	91	14 634	30 440	208
60-	6 519	9 421	11 296	5 776	2 834	1 546	2 021	435	39 848	87 452	219
Összesen	39 062	43 830	60 964	18 584	6 876	3 249	3 889	779	177 233	301 036	170
1990											
15-19	14 361	825	119	16	2	-	-	-	15 323	1 119	7
20-24	8 003	4 132	1 682	209	35	5	1	-	14 067	8 295	59
25-29	2 512	4 494	5 130	823	140	32	18	4	13 153	18 107	138
30-34	1 578	4 131	8 623	1 650	329	100	67	12	16 490	28 727	174
35-39	1 337	3 543	8 972	2 019	438	139	93	22	16 563	30 970	187
40-44	1 017	3 104	7 449	1 780	418	167	144	14	14 093	26 970	191
45-49	919	3 545	6 963	1 514	504	171	185	34	13 835	26 575	192
50-54	867	3 653	6 280	1 545	457	222	236	30	13 290	25 785	194
55-59	1 004	3 333	5 998	1 953	643	253	296	48	13 528	27 630	204
60-	5 295	10 985	15 913	6 915	2 732	1 360	1 510	274	44 984	94 817	211
Összesen	36 893	41 745	67 129	18 424	5 698	2 449	2 550	438	175 326	288 995	165
2001											
15-19	13 423	370	62	11	-	-	-	-	13 866	527	4
20-24	12 830	2 485	812	191	29	10	1	-	16 358	4 854	30
25-29	6 279	4 871	2 974	771	168	41	23	-	15 127	14 155	94
30-34	2 253	4 033	5 315	1 520	321	80	54	-	13 576	21 263	157
35-39	1 125	3 157	6 102	1 799	422	121	76	4	12 806	23 607	184
40-44	1 091	3 571	8 089	2 015	477	163	97	6	15 509	29 240	189
45-49	1 144	3 709	9 172	2 157	489	140	108	4	16 923	31 955	189
50-54	991	3 194	7 764	1 807	417	137	120	9	14 439	27 386	190
55-59	888	3 266	6 624	1 398	431	145	137	17	12 906	24 265	188
60-	4 337	13 144	21 709	6 836	2 291	927	973	108	50 325	98 622	196
Összesen	44 361	41 800	68 623	18 505	5 045	1 764	1 589	148	181 835	275 874	152
2011											
15-19	11 678	256	45	-	1	-	-	-	11 980	350	3
20-24	11 636	1 144	366	87	28	6	1	-	13 268	2 285	17
25-29	7 073	2 484	1 077	372	98	28	14	-	11 146	6 372	57
30-34	4 321	4 645	3 247	1 012	252	89	53	-	13 619	15 975	117
35-39	2 404	4 757	5 029	1 889	441	138	106	5	14 769	23 703	160
40-44	1 464	3 717	5 457	2 058	538	169	105	9	13 517	24 599	182
45-49	1 071	3 096	5 898	1 786	471	138	93	9	12 562	23 560	188
50-54	1 022	3 417	7 479	1 957	469	160	91	6	14 601	27 594	189
55-59	1 098	3 624	9 077	2 074	464	122	86	5	16 550	31 094	188
60-	3 957	13 913	27 963	6 986	1 776	624	533	45	55 797	105 084	188
Összesen	45 724	41 053	65 638	18 221	4 538	1 474	1 082	79	177 809	260 616	147

1.1.4 Iskolázottság, nyelvtudás

1.1.4.1 A népesség iskolai végzettség és korcsoport szerint

Korcsoport, éves	1960	1970	1980	1990	2001	2011	1960	1970	1980	1990	2001	2011
							a megfelelő korú népesség százalékában					
Általános iskola első évfolyamát sem végezte el												
10–11	..	215	133	233	82	70	..	1,6	1,1	1,9	0,8	1,0
12–14	..	202	132	305	118	72	..	0,9	0,8	1,4	0,8	0,7
15–19	..	325	222	272	133	81	..	0,9	0,8	0,9	0,5	0,3
20–24	..	371	221	270	114	101	..	1,2	0,6	0,9	0,3	0,4
25–29	..	515	261	279	114	104	..	1,7	0,7	1,1	0,4	0,5
30–34	..	686	256	292	122	125	..	2,4	0,9	0,9	0,4	0,5
35–39	..	786	375	341	147	128	..	2,6	1,3	1,0	0,6	0,4
40–44	..	697	456	349	151	137	..	2,2	1,6	1,3	0,5	0,5
45–49	..	564	537	433	180	158	..	1,9	1,9	1,6	0,5	0,6
50–54	..	394	450	563	210	165	..	2,5	1,5	2,2	0,8	0,6
55–59	..	918	381	644	257	191	..	3,7	1,4	2,5	1,1	0,6
60–64	..	1 018	250	542	259	185	..	4,6	1,8	2,2	1,2	0,7
65–69	..	707	530	405	312	160	..	3,7	2,7	1,9	1,5	0,8
70–74	..	589	535	238	218	189	..	4,3	3,4	2,5	1,2	1,1
75–	..	895	612	954	319	383	..	6,7	3,4	4,7	1,4	1,3
Összesen	12 273	8 882	5 351	6 120	2 736	2 249	3,8	2,4	1,5	1,7	0,7	0,6
Legalább általános iskola 8. évfolyam												
15–19	..	32 561	26 900	29 196	25 994	23 166	..	88,4	91,8	92,8	93,9	96,5
20–24	..	27 954	34 768	27 520	32 558	26 580	..	90,1	94,1	95,8	98,1	98,9
25–29	..	25 180	32 956	25 294	30 012	22 057	..	83,3	94,2	95,3	97,8	98,7
30–34	..	21 556	27 079	31 902	26 570	26 805	..	74,1	93,0	95,0	97,5	98,6
35–39	..	19 279	25 504	31 447	24 545	29 203	..	63,1	88,6	94,9	96,8	98,5
40–44	..	14 367	22 530	25 794	29 623	26 313	..	46,1	80,8	93,9	96,4	98,2
45–49	..	9 738	20 164	24 102	31 774	23 833	..	33,0	69,6	90,4	96,4	97,6
50–54	..	4 698	14 188	21 309	26 154	27 684	..	29,7	48,8	83,8	95,7	97,1
55–59	..	4 765	9 183	18 107	21 958	30 360	..	19,3	34,3	71,4	93,4	97,3
60–64	..	3 084	4 253	11 922	19 643	24 580	..	13,9	30,9	49,3	88,9	96,9
65–69	..	2 412	4 019	7 190	15 926	18 881	..	12,6	20,1	34,4	78,1	95,5
70–74	..	1 544	2 367	3 056	10 781	16 131	..	11,3	15,2	32,0	60,7	92,5
75–	..	1 456	2 507	4 090	8 781	21 161	..	10,9	13,8	20,1	38,8	72,8
Összesen	95 231	168 594	226 418	260 929	304 319	316 754	32,3	51,5	66,7	78,3	89,1	95,2
Legalább érettségi												
18–19	..	3 381	3 930	3 615	4 299	4 556	..	24,4	30,8	30,3	37,0	43,5
20–24	..	9 736	13 038	11 069	16 813	18 851	..	31,4	35,3	38,5	50,6	70,2
25–29	..	7 178	11 936	9 362	12 505	14 330	..	23,7	34,1	35,3	40,7	64,1
30–34	..	6 147	10 551	11 499	10 707	15 307	..	21,1	36,2	34,2	39,3	56,3
35–39	..	4 671	8 309	11 947	9 914	14 062	..	15,3	28,9	36,1	39,1	47,4
40–44	..	4 255	6 615	10 281	11 428	12 157	..	13,6	23,7	37,4	37,2	45,4
45–49	..	3 136	4 846	7 841	12 436	10 623	..	10,6	16,7	29,4	37,7	43,5
50–54	..	1 615	4 204	6 029	11 270	11 564	..	10,2	14,5	23,7	41,2	40,6
55–59	..	1 562	3 015	4 268	8 181	12 515	..	6,3	11,3	16,8	34,8	40,1
60–64	..	963	1 486	3 495	6 198	11 112	..	4,3	10,8	14,4	28,0	43,8
65–69	..	858	1 419	2 328	4 106	7 746	..	4,5	7,1	11,1	20,1	39,2
70–74	..	566	750	1 031	3 045	5 382	..	4,2	4,8	10,8	17,1	30,8
75–	..	491	852	1 319	2 823	6 024	..	3,7	4,7	6,5	12,5	20,7
Összesen	22 827	44 559	70 951	84 084	113 725	144 229	8,2	14,6	22,0	26,8	34,9	45,2
Egyetem, főiskola stb. oklevéllel												
25–29	..	2 099	3 218	3 103	4 022	5 774	..	6,9	9,2	11,7	13,1	25,8
30–34	..	1 514	2 780	3 798	3 773	7 049	..	5,2	9,5	11,3	13,8	25,9
35–39	..	1 632	2 499	3 894	3 589	6 082	..	5,3	8,7	11,8	14,2	20,5
40–44	..	1 316	1 704	3 311	3 962	4 853	..	4,2	6,1	12,0	12,9	18,1
45–49	..	872	1 646	2 841	4 144	4 187	..	3,0	5,7	10,7	12,6	17,1
50–54	..	532	1 289	1 993	3 454	4 363	..	3,4	4,4	7,8	12,6	15,3
55–59	..	588	796	1 705	2 750	4 413	..	2,4	3,0	6,7	11,7	14,1
60–64	..	405	457	1 348	1 814	3 566	..	1,8	3,3	5,6	8,2	14,1
65–69	..	309	468	847	1 426	2 851	..	1,6	2,3	4,1	7,0	14,4
70–74	..	206	279	454	1 017	1 785	..	1,5	1,8	4,7	5,7	10,2
75–	..	178	252	596	953	2 347	..	1,3	1,4	2,9	4,2	8,1
Összesen	5 446	9 651	15 388	23 890	30 904	47 270	2,3	3,7	5,6	8,7	11,0	16,8

1.1.4.2 A népesség nyelvismeret és nemek szerint

A beszélt nyelv	1960		1990		2001		2011	
	összesen	ebből: anyanyelvén kívül beszéli	összesen	ebből: anyanyelvén kívül beszéli	összesen	ebből: anyanyelvén kívül beszéli	összesen	ebből: anyanyelvén kívül beszéli
Férfi								
Magyar	189 914	13 319	200 060	11 399	193 129	7 496	181 349	3 656
Angol	3 464	3 446	16 684	15 599	27 510	23 527
Arab	64	14	101	47	189	45
Cigány (romani, beás)	2 868	740	4 529	1 714	4 684	1 674	5 110	1 453
Eszperantó	48	48	73	69	91	76
Francia	566	563	1 349	1 260	1 344	1 121
Holland	15	12	91	86	323	102
Horvát	9 424	5 359	4 751	2 286	5 381	3 112	4 410	2 180
Japán	2	–	12	10	72	46
Kínai	4	3	116	69	85	22
Latin	74	74	315	304	178	165
Lengyel	109	76	220	146	148	87
Német	29 773	22 188	19 166	13 108	30 158	23 774	30 052	22 191
Olasz	257	250	1 099	1 014	1 275	1 046
Orosz	1 996	1 977	2 296	2 124	1 721	1 466
Román	3 158	2 348	1 305	1 142	1 268	1 111	1 148	863
Spanyol	52	43	215	192	706	524
Szerb	1 872	1 717	1 503	1 355	1 122	906	970	661
Szlovák	703	674	276	231	227	200	162	122
Ukrán	13	10	135	68	112	61
Népesség	191 492	43 480	200 984	33 491	193 435	47 294	182 497	50 568
Nő								
Magyar	201 386	15 382	215 350	13 927	213 736	8 986	202 854	4 485
Angol	3 691	3 679	19 104	17 926	29 993	25 737
Arab	22	20	59	39	132	40
Cigány (romani, beás)	3 187	808	4 763	1 789	4 827	1 698	5 312	1 620
Eszperantó	65	65	105	101	127	112
Francia	919	912	2 428	2 287	2 420	2 040
Holland	16	15	166	161	357	129
Horvát	9 137	4 548	5 538	2 574	6 414	3 683	5 213	2 557
Japán	6	5	14	9	73	39
Kínai	6	5	111	77	89	16
Latin	56	56	422	408	279	246
Lengyel	89	45	174	109	164	85
Német	34 107	24 421	23 670	15 674	36 979	28 947	37 260	27 510
Olasz	372	367	2 235	2 095	2 523	2 144
Orosz	3 000	2 924	3 247	3 054	2 517	2 143
Román	2 494	1 593	1 152	989	1 248	1 071	1 202	917
Spanyol	72	60	381	350	1 217	953
Szerb	1 202	1 056	1 487	1 329	1 103	937	878	618
Szlovák	434	379	264	217	253	209	201	144
Ukrán	24	18	156	80	154	84
Népesség	203 850	46 149	216 416	40 093	214 013	56 194	203 944	58 965



1.1.4.2 A népesség nyelvismeret és nemek szerint (folytatás)

A beszélt nyelv	1960		1990		2001		2011	
	összesen	ebből: anyanyelvén kívül beszélő	összesen	ebből: anyanyelvén kívül beszélő	összesen	ebből: anyanyelvén kívül beszélő	összesen	ebből: anyanyelvén kívül beszélő
	Összesen							
Magyar	391 300	28 701	415 410	25 326	406 865	16 482	384 203	8 141
Angol	697	696	7 155	7 125	35 788	33 525	57 503	49 264
Arab	86	34	160	86	321	85
Cigány (romani, beás)	6 055	1 548	9 292	3 503	9 511	3 372	10 422	3 073
Eszperantó	113	113	178	170	218	188
Francia	916	898	1 485	1 475	3 777	3 547	3 764	3 161
Holland	31	27	257	247	680	231
Horvát	18 561	9 907	10 289	4 860	11 795	6 795	9 623	4 737
Japán	8	5	26	19	145	85
Kínai	10	8	227	146	174	38
Latin	130	130	737	712	457	411
Lengyel	198	121	394	255	312	172
Német	63 880	46 609	42 836	28 782	67 137	52 721	67 312	49 701
Olasz	350	328	629	617	3 334	3 109	3 798	3 190
Orosz	2 633	2 504	4 996	4 901	5 543	5 178	4 238	3 609
Román	5 652	3 941	2 457	2 131	2 516	2 182	2 350	1 780
Spanyol	17	17	124	103	596	542	1 923	1 477
Szerb	3 074	2 773	2 990	2 684	2 225	1 843	1 848	1 279
Szlovák	1 137	1 053	540	448	480	409	363	266
Ukrán	37	28	291	148	266	145
Népesség	395 342	89 629	417 400	73 584	407 448	103 488	386 441	109 533

1.1.5 Gazdasági aktivitás

1.1.5.1 A népesség gazdasági aktivitás és nemek szerint

Gazdasági aktivitás	1941	1949	1960	1970	1980	1990	2001	2011
Férfi								
Foglalkoztatott	119 655	113 977	122 106	118 347	117 920	99 163	72 215	74 655
Munkanélküli	3 532	11 412	13 524
Inaktív kereső	4 473	5 029	8 776	25 099	32 619	41 890	55 372	45 002
Eltartott	49 135	52 212	60 610	62 244	59 561	56 399	54 436	49 316
Együtt	173 263	171 218	191 492	205 690	210 100	200 984	193 435	182 497
Nő								
Foglalkoztatott	36 781	42 896	62 731	83 234	87 869	79 581	64 175	67 275
Munkanélküli	1 736	7 283	12 026
Inaktív kereső	3 059	4 194	7 115	28 623	48 612	64 123	83 900	75 072
Eltartott	140 323	138 225	134 004	104 218	86 036	70 976	58 655	49 571
Együtt	180 163	185 315	203 850	216 075	222 517	216 416	214 013	203 944
Összesen								
Foglalkoztatott	156 436	156 873	184 837	201 581	205 789	178 744	136 390	141 930
Munkanélküli	5 268	18 695	25 550
Inaktív kereső	7 532	9 223	15 891	53 722	81 231	106 013	139 272	120 074
Eltartott	189 458	190 437	194 614	166 462	145 597	127 375	113 091	98 887
Összesen	353 426	356 533	395 342	421 765	432 617	417 400	407 448	386 441
Megoszlás, százalék								
Férfi								
Foglalkoztatott	69,1	66,6	63,8	57,5	56,1	49,3	37,3	40,9
Munkanélküli	1,8	5,9	7,4
Inaktív kereső	2,6	2,9	4,6	12,2	15,5	20,8	28,6	24,7
Eltartott	28,4	30,5	31,7	30,3	28,3	28,1	28,1	27,0
Együtt	100,0	100,0	100,0	100,0	100,0	100,0	100,0	100,0
Nő								
Foglalkoztatott	20,4	23,1	30,8	38,5	39,5	36,8	30,0	33,0
Munkanélküli	0,8	3,4	5,9
Inaktív kereső	1,7	2,3	3,5	13,2	21,8	29,6	39,2	36,8
Eltartott	77,9	74,6	65,7	48,2	38,7	32,8	27,4	24,3
Együtt	100,0	100,0	100,0	100,0	100,0	100,0	100,0	100,0
Összesen								
Foglalkoztatott	44,3	44,0	46,8	47,8	47,6	42,8	33,5	36,7
Munkanélküli	1,3	4,6	6,6
Inaktív kereső	2,1	2,6	4,0	12,7	18,8	25,4	34,2	31,1
Eltartott	53,6	53,4	49,2	39,5	33,7	30,5	27,8	25,6
Összesen	100,0	100,0	100,0	100,0	100,0	100,0	100,0	100,0



1.1.5.2 A népesség nemek, korcsoport és gazdasági aktivitás szerint

Korcsoport, éves	1990			2001			2011		
	férfi	nő	összesen	férfi	nő	összesen	férfi	nő	összesen
Foglalkoztatott									
-14	24	35	59	-	-	-	-	-	-
15-19	5 205	4 454	9 659	1 162	804	1 966	398	290	688
20-24	11 816	7 612	19 428	8 693	6 518	15 211	4 931	3 705	8 636
25-29	12 379	8 241	20 620	11 187	8 021	19 208	7 847	6 302	14 149
30-34	16 050	12 663	28 713	10 197	7 847	18 044	10 944	8 085	19 029
35-39	15 378	13 861	29 239	8 834	8 633	17 467	11 839	9 892	21 731
40-44	12 081	11 909	23 990	10 255	10 652	20 907	10 126	9 837	19 963
45-49	10 748	11 136	21 884	10 001	11 090	21 091	8 502	9 017	17 519
50-54	8 779	8 681	17 460	6 922	7 709	14 631	8 973	9 622	18 595
55-59	6 197	647	6 844	3 722	2 107	5 829	7 716	7 801	15 517
60-64	321	211	532	781	487	1 268	2 153	1 834	3 987
65-69	112	87	199	263	182	445	795	625	1 420
70-74	41	21	62	97	52	149	307	194	501
75-79	21	16	37	45	25	70	81	49	130
80-84	10	6	16	11	10	21	23	11	34
85-	1	1	2	45	38	83	20	11	31
Együtt	99 163	79 581	178 744	72 215	64 175	136 390	74 655	67 275	141 930
Munkanélküli									
-14	14	32	46	-	-	-	-	-	-
15-19	690	504	1 194	722	476	1 198	240	175	415
20-24	603	270	873	2 021	1 218	3 239	1 726	1 567	3 293
25-29	498	245	743	1 939	1 022	2 961	1 936	1 552	3 488
30-34	510	233	743	1 476	1 028	2 504	1 696	1 427	3 123
35-39	452	176	628	1 389	907	2 296	1 909	1 693	3 602
40-44	293	138	431	1 495	1 011	2 506	1 679	1 543	3 222
45-49	263	87	350	1 316	895	2 211	1 375	1 382	2 757
50-54	149	51	200	693	536	1 229	1 516	1 490	3 006
55-59	60	-	60	301	132	433	1 225	1 023	2 248
60-64	-	-	-	33	36	69	174	141	315
65-69	-	-	-	17	14	31	33	22	55
70-74	-	-	-	6	4	10	8	9	17
75-79	-	-	-	1	3	4	1	1	2
80-84	-	-	-	-	1	1	3	1	4
85-	-	-	-	3	-	3	3	-	3
Együtt	3 532	1 736	5 268	11 412	7 283	18 695	13 524	12 026	25 550
Inaktív kereső									
-14	2	5	7	8	5	13	-	-	-
15-19	49	476	525	165	477	642	67	242	309
20-24	143	3 317	3 460	943	2 970	3 913	314	1 260	1 574
25-29	241	3 365	3 606	1 285	4 747	6 032	332	2 273	2 605
30-34	382	2 045	2 427	1 489	3 770	5 259	437	3 513	3 950
35-39	605	1 175	1 780	1 900	2 417	4 317	666	2 534	3 200
40-44	926	859	1 785	2 927	2 832	5 759	1 079	1 510	2 589
45-49	1 709	1 215	2 924	4 297	3 856	8 153	1 611	1 538	3 149
50-54	3 094	2 798	5 892	4 979	5 333	10 312	3 022	2 821	5 843
55-59	5 483	10 966	16 449	6 344	10 138	16 482	5 368	7 064	12 432
60-64	10 421	11 013	21 434	8 885	11 365	20 250	8 910	11 822	20 732
65-69	8 424	10 191	18 615	8 255	11 118	19 373	7 481	10 681	18 162
70-74	3 784	4 844	8 628	6 699	10 317	17 016	6 539	10 304	16 843
75-79	3 925	6 194	10 119	4 313	8 073	12 386	4 749	8 635	13 384
80-84	1 903	3 718	5 621	1 791	3 696	5 487	2 933	6 333	9 266
85-	799	1 942	2 741	1 092	2 786	3 878	1 494	4 542	6 036
Együtt	41 890	64 123	106 013	55 372	83 900	139 272	45 002	75 072	120 074

1.1.5.2 A népesség nemek, korcsoport és gazdasági aktivitás szerint (folytatás)

Korcsoport, éves	1990			2001			2011		
	férfi	nő	összesen	férfi	nő	összesen	férfi	nő	összesen
Eltartott									
-14	42 857	41 018	83 875	33 686	32 173	65 859	27 684	26 135	53 819
15-19	10 204	9 889	20 093	11 753	12 109	23 862	11 327	11 273	22 600
20-24	2 086	2 868	4 954	5 186	5 652	10 838	6 626	6 736	13 362
25-29	278	1 302	1 580	1 156	1 337	2 493	1 092	1 019	2 111
30-34	149	1 549	1 698	521	931	1 452	484	594	1 078
35-39	139	1 351	1 490	425	849	1 274	475	650	1 125
40-44	85	1 187	1 272	531	1 014	1 545	390	627	1 017
45-49	95	1 397	1 492	408	1 082	1 490	375	625	1 000
50-54	113	1 760	1 873	292	861	1 153	397	668	1 065
55-59	105	1 915	2 020	232	529	761	333	662	995
60-64	85	2 148	2 233	64	454	518	114	224	338
65-69	62	2 034	2 096	42	512	554	3	129	132
70-74	39	830	869	60	528	588	7	80	87
75-79	40	973	1 013	39	374	413	5	71	76
80-84	38	521	559	13	147	160	3	54	57
85-	24	234	258	28	103	131	1	24	25
Együtt	56 399	70 976	127 375	54 436	58 655	113 091	49 316	49 571	98 887
Összesen									
-14	42 897	41 090	83 987	33 694	32 178	65 872	27 684	26 135	53 819
15-19	16 148	15 323	31 471	13 802	13 866	27 668	12 032	11 980	24 012
20-24	14 648	14 067	28 715	16 843	16 358	33 201	13 597	13 268	26 865
25-29	13 396	13 153	26 549	15 567	15 127	30 694	11 207	11 146	22 353
30-34	17 091	16 490	33 581	13 683	13 576	27 259	13 561	13 619	27 180
35-39	16 574	16 563	33 137	12 548	12 806	25 354	14 889	14 769	29 658
40-44	13 385	14 093	27 478	15 208	15 509	30 717	13 274	13 517	26 791
45-49	12 815	13 835	26 650	16 022	16 923	32 945	11 863	12 562	24 425
50-54	12 135	13 290	25 425	12 886	14 439	27 325	13 908	14 601	28 509
55-59	11 845	13 528	25 373	10 599	12 906	23 505	14 642	16 550	31 192
60-64	10 827	13 372	24 199	9 763	12 342	22 105	11 351	14 021	25 372
65-69	8 598	12 312	20 910	8 577	11 826	20 403	8 312	11 457	19 769
70-74	3 864	5 695	9 559	6 862	10 901	17 763	6 861	10 587	17 448
75-79	3 986	7 183	11 169	4 398	8 475	12 873	4 836	8 756	13 592
80-84	1 951	4 245	6 196	1 815	3 854	5 669	2 962	6 399	9 361
85-	824	4 245	3 001	1 168	2 927	4 095	1 518	4 577	6 095
Összesen	200 984	4 245	417 400	193 435	214 013	407 448	182 497	203 944	386 441

1.1.6 Nemzetiség, anyanyelv

1.1.6.1 A népesség anyanyelv, nemzetiség és nemek szerint

Anyanyelv, nemzetiség	Anyanyelv						Nemzetiség			
	1930	1970	1980	1990	2001	2011	1980	1990	2001	2011
	Férfi									
Magyar	112 227	192 296	199 290	188 661	171 648	150 011	205 983	190 175	169 752	147 761
Hazai nemzetiségek										
Bolgár	91	29	23	35	30	51
Cigány (romani, beás)	1 274	2 805	2 192	2 815	2 695	3 363	413	3 339	4 283	8 403
Görög	2	22	33	25	43	68
Horvát	2 358	2 578	2 977	2 465	1 973	1 766	1 720	1 956	2 120	2 872
Lengyel	25	33	64	43	67	91
Német	44 376	6 153	4 970	6 058	4 566	3 792	1 444	4 747	6 627	10 217
Örmény	11	4	2	9	46
Román	38	317	224	163	74	104	228	232	80	213
Ruszin	5	12	9	9	35
Szerb	372	1 075	134	148	144	163	92	151	177	325
Szlovák	83	45	16	45	19	14	10	110	27	61
Szlovén	20	102	9	6	26	4	1	12	23	16
Ukrán	3	64	13	62	33
Hazai nemzetiségek együtt	48 655	13 075	10 522	11 787	9 697	9 333	3 908	10 547	13 557	22 431
Arab	50	32	69	39	123
Kínai	3	1	31	36	30	48
Orosz	19	22	56	13	45
Vietnami	14	5	11	5	13
Egyéb	..	189	288	452	514	645	209	262	566	702
Nem kívánt válaszolni, nincs válasz	–	–	–	–	14 125	28 139	–	–	14 936	28 503
Összesen	160 885	205 560	210 100	200 984	196 074	188 300	210 100	200 984	198 898	199 626
	Nő									
Magyar	116 066	200 193	209 362	201 423	190 815	169 764	217 658	204 080	190 029	167 952
Hazai nemzetiségek										
Bolgár	9	28	18	50	24	63
Cigány (romani, beás)	1 347	3 151	2 325	2 974	2 810	3 377	362	3 430	4 262	8 592
Görög	2	19	28	21	32	56
Horvát	6 238	2 894	3 479	2 964	2 409	2 164	2 021	2 343	2 479	3 471
Lengyel	24	44	56	63	58	88
Német	48 728	7 870	6 783	7 996	5 912	4 934	1 922	5 776	7 577	11 933
Örmény	3	7	2	4	43
Román	36	354	214	163	82	108	270	208	75	206
Ruszin	5	14	5	13	29
Szerb	390	1 147	128	158	121	132	94	146	147	281
Szlovák	110	64	33	47	31	25	20	151	43	72
Szlovén	14	91	9	7	26	6	3	14	23	7
Ukrán	6	75	26	77	47
Hazai nemzetiségek együtt	56 906	15 571	12 971	14 406	11 589	10 913	4 692	12 068	14 814	24 888
Arab	2	10	22	19	56
Kínai	1	1	24	49	24	54
Orosz	76	36	91	30	79
Vietnami	24	5	9	6	11
Egyéb	..	193	184	484	466	578	167	268	501	638
Nem kívánt válaszolni, nincs válasz	–	–	–	–	14 066	29 092	–	–	14 801	29 547
Összesen	172 973	215 957	222 517	216 416	217 011	210 518	222 517	216 416	220 224	223 225
	Népesség									
	173 175	216 075	222 517	216 416	214 013	203 944	222 517	216 416	214 013	203 944



1.1.6.1 A népesség anyanyelv, nemzetiség és nemek szerint (folytatás)

Anyanyelv, nemzetiség	Anyanyelv						Nemzetiség			
	1930	1970	1980	1990	2001	2011	1980	1990	2001	2011
	Összesen									
Magyar	228 293	392 489	408 652	390 084	362 463	319 775	423 641	394 255	359 781	315 713
Hazai nemzetiségek										
Bolgár	100	57	41	85	54	114
Cigány (romani, beás)	2 621	5 956	4 517	5 789	5 505	6 740	775	6 769	8 545	16 995
Görög	4	41	61	46	75	124
Horvát	8 596	5 472	6 456	5 429	4 382	3 930	3 741	4 299	4 599	6 343
Lengyel	49	77	120	106	125	179
Német	93 104	14 023	11 753	14 054	10 478	8 726	3 366	10 523	14 204	22 150
Örmény	14	11	4	13	89
Román	74	671	438	326	156	212	498	440	155	419
Ruszin	10	26	14	22	64
Szerb	762	2 222	262	306	265	295	186	297	324	606
Szlovák	193	109	49	92	50	39	30	261	70	133
Szlovén	34	193	18	13	52	10	4	26	46	23
Ukrán	9	139	39	139	80
Hazai nemzetiségek együtt	98 721	28 646	23 493	26 193	21 286	20 246	8 600	22 615	28 371	47 319
Arab	52	42	91	58	179
Kínai	4	2	55	85	54	102
Orosz	95	58	147	43	124
Vietnami	38	10	20	11	24
Egyéb	..	382	472	936	980	1 223	376	530	1 067	1 340
Nem kívánt válaszolni, nincs válasz	-	-	-	-	28 191	57 231	-	-	29 737	58 050
Összesen	327 018	421 517	432 617	417 400	413 085	398 818	432 617	417 400	419 122	422 851
Népesség	337 698	421 765	432 617	417 400	407 448	386 441	432 617	417 400	407 448	386 441

1.1.6.2 A népesség nemzetiség, anyanyelv, családi, baráti közösségben használt nyelv és kulturális kötődés szerint

Nemzetiség, nyelv	Nemzetiség	Anyanyelv	Családi, baráti közösségben használt nyelv	Kulturális kötődés	Nemzetiséghez tartozó
2001					
Magyar	359 781	362 463	372 943	357 097	375 611
Hazai nemzetiségek					
Bolgár	54	41	32	64	86
Cigány (romani, beás)	8 545	5 505	5 395	7 250	10 623
Görög	75	61	53	203	220
Horvát	4 599	4 382	4 272	5 787	7 294
Lengyel	125	120	131	181	237
Német	14 204	10 478	11 365	18 409	22 720
Örmény	13	11	11	17	35
Román	155	156	160	205	341
Ruszin	22	26	32	29	47
Szerb	324	265	324	508	703
Szlovák	70	50	31	83	150
Szlovén	46	52	77	59	123
Ukrán	139	139	146	142	218
Hazai nemzetiségek együtt	28 371	21 286	22 029	32 937	42 797
Arab	58	42	38	71	85
Kínai	54	55	51	61	63
Orosz	43	58	70	56	99
Vietnami	11	10	11	11	13
Egyéb	1 067	980	1 633	1 804	2 698
Nem kívánt válaszolni, nincs válasz	29 737	28 191	28 710	33 050	27 269
Összesen	419 122	413 085	425 485	425 087	448 635
Népesség	407 448	407 448	407 448	407 448	407 448
2011					
Magyar	315 713	319 775	324 247	..	328 370
Hazai nemzetiségek					
Bolgár	114	85	83	..	204
Cigány (romani, beás)	16 995	6 740	6 888	..	17 585
Görög	124	46	69	..	149
Horvát	6 343	3 930	4 495	..	7 185
Lengyel	179	106	118	..	213
Német	22 150	8 726	12 980	..	25 777
Örmény	89	4	5	..	94
Román	419	212	247	..	600
Ruszin	64	14	26	..	80
Szerb	606	295	428	..	794
Szlovák	133	39	59	..	182
Szlovén	23	10	12	..	34
Ukrán	80	39	30	..	101
Hazai nemzetiségek együtt	47 319	20 246	25 440	..	52 998
Arab	179	91	92	..	208
Kínai	102	85	97	..	113
Orosz	124	147	200	..	286
Vietnami	24	20	24	..	47
Egyéb	1 340	1 223	3 470	..	3 821
Nem kívánt válaszolni, nincs válasz	58 050	57 231	58 868	..	55 313
Összesen	422 851	398 818	412 438	..	441 156
Népesség	386 441	386 441	386 441	..	386 441

1.1.7 Vallás

1.1.7.1 A népesség vallás, felekezete és nemek szerint

Vallás	1930	1949	2001	2011
Férfi				
Katolikus	134 741	144 309	121 027	81 556
Ebből: római katolikus	134 529	143 387	120 130	81 035
görög katolikus	212	922	883	501
Ortodox keresztény	855	725	170	186
Református	18 664	22 927	16 158	11 067
Evangélikus	6 672	3 717	2 749	2 030
Izraelita	3 238	560	98	76
Más vallási közösséghez, felekezethez tartozó	313	566	1 510	2 646
Vallási közösséghez, felekezethez nem tartozó	40	115	29 272	35 783
Nem kívánt válaszolni, nincs válasz	–	–	22 451	49 153
Összesen	164 523	172 919	193 435	182 497
Nő				
Katolikus	142 135	157 076	142 340	100 377
Ebből: római katolikus	141 993	156 315	141 315	99 714
görög katolikus	142	761	1 011	629
Ortodox keresztény	718	653	153	167
Református	19 297	23 743	19 278	13 707
Evangélikus	6 897	4 215	3 407	2 571
Izraelita	3 728	490	112	60
Más vallási közösséghez, felekezethez tartozó	344	703	1 948	3 075
Vallási közösséghez, felekezethez nem tartozó	56	111	25 237	32 654
Nem kívánt válaszolni, nincs válasz	–	–	21 538	51 333
Összesen	173 175	186 991	214 013	203 944
Összesen				
Katolikus	276 876	301 385	263 367	181 933
Ebből: római katolikus	276 522	299 702	261 445	180 749
görög katolikus	354	1 683	1 894	1 130
Ortodox keresztény	1 573	1 378	323	353
Református	37 961	46 670	35 436	24 774
Evangélikus	13 569	7 932	6 156	4 601
Izraelita	6 966	1 050	210	136
Más vallási közösséghez, felekezethez tartozó	657	1 269	3 458	5 721
Vallási közösséghez, felekezethez nem tartozó	96	226	54 509	68 437
Nem kívánt válaszolni, nincs válasz	–	–	43 989	100 486
Összesen	337 698	359 910	407 448	386 441

1.2 Háztartások, családok

1.2.1 A háztartások száma és összetétele

1.2.1.1 A háztartások főbb adatai

Év	Magánháztartások száma	Magánháztartásban élő összesen	Száz háztartásra jutó személy	Száz háztartásra jutó foglalkoztatott	Száz foglalkoztatottra jutó inaktív kereső és eltartott	Intézeti háztartásban élők
1970	130 620	408 587	313	151	107	13 178
1980	143 562	418 701	292	141	106	13 916
1990	151 259	405 013	268	117	126	12 387
2001	151 956	395 130	260	89	179	12 090
2011	160 040	375 258	234	88	148	10 495

1.2.1.2 A háztartások és a háztartásban élők száma háztartás-összetétel szerint

Háztartás-összetétel	Háztartás					Háztartásban élő				
	1970	1980	1990	2001	2011	1970	1980	1990	2001	2011
Egy családból álló háztartás										
Házaspár és élettársi kapcsolat együtt	89 633	93 786	90 899	88 194	80 874	303 325	304 363	287 254	276 351	247 490
Egy szülő gyermekkel	7 730	10 556	15 641	15 885	20 211	20 948	27 505	41 155	40 646	52 664
Egy családból álló háztartás együtt	97 363	104 342	106 540	104 079	101 085	324 273	331 868	328 409	316 997	300 154
Két családból álló háztartás	10 011	8 975	5 457	5 578	2 212	55 048	48 862	29 135	29 575	12 051
Három és több családból álló háztartás	390	387	199	233	45	3 025	3 020	1 544	1 853	389
Több családból álló háztartás együtt	10 401	9 362	5 656	5 811	2 257	58 073	51 882	30 679	31 428	12 440
Családháztartás összesen	107 764	113 704	112 196	109 890	103 342	382 346	383 750	359 088	348 425	312 594
Egyszemélyes háztartás	19 938	25 621	33 095	37 890	51 334	19 938	25 621	33 095	37 890	51 334
Egyéb összetételű háztartás	2 918	4 237	5 968	4 176	5 364	6 303	9 330	12 830	8 815	11 330
Nem családháztartás összesen	22 856	29 858	39 063	42 066	56 698	26 241	34 951	45 925	46 705	62 664
Összesen	130 620	143 562	151 259	151 956	160 040	408 587	418 701	405 013	395 130	375 258



1.2.2 A háztartások mérete, korösszetétele

1.2.2.1 A száz háztartásra jutó személyek száma háztartástípusonként

Év	Egy családból álló háztartás			Több családból álló háztartás		Család- háztartás összesen	Nem családháztartás		Összesen
	házaspár és élettársi kapcsolat együtt	egy szülő gyermekkel	együtt	együtt	ebből: két családból álló		összesen	ebből: egyedülálló	
1970	338	271	333	558	550	355	115	100	313
1980	325	261	318	554	544	337	117	100	292
1990	316	263	308	542	534	320	118	100	268
2001	313	256	305	541	530	317	111	100	260
2011	306	261	297	551	545	302	111	100	234

1.2.2.2 A háztartások háztartás-összetétel, a háztartástagok száma, a háztartásban élők száma és a száz háztartásra jutó személyek száma szerint

Év, háztartás-összetétel	1	2	3	4	5	6	7	8–	Összesen	Száz háztartásra jutó személy
	személy									
1980										
Egy családból álló háztartás										
Házaspár és élettársi kapcsolat együtt	–	28 161	28 611	26 823	7 676	1 676	471	368	93 786	325
Egy szülő gyermekkel	–	5 988	3 318	885	245	73	20	27	10 556	261
Egy családból álló háztartás együtt	–	34 149	31 929	27 708	7 921	1 749	491	395	104 342	318
Két családból álló háztartás	–	–	–	1 778	3 151	2 845	900	301	8 975	544
Három és több családból álló háztartás	–	–	–	–	–	70	132	185	387	780
Több családból álló háztartás együtt	–	–	–	1 778	3 151	2 915	1 032	486	9 362	554
Családháztartás összesen	–	34 149	31 929	29 486	11 072	4 664	1 523	881	113 704	337
Egyszemélyes háztartás	25 621	–	–	–	–	–	–	–	25 621	100
Egyéb összetételű háztartás	–	3 633	455	98	29	11	3	8	4 237	220
Nem családháztartás összesen	25 621	3 633	455	98	29	11	3	8	29 858	117
Összesen	25 621	37 782	32 384	29 584	11 101	4 675	1 526	889	143 562	292
1990										
Egy családból álló háztartás										
Házaspár és élettársi kapcsolat együtt	–	30 183	27 048	25 077	6 851	1 274	311	155	90 899	316
Egy szülő gyermekkel	–	8 320	5 399	1 466	331	87	29	9	15 641	263
Egy családból álló háztartás együtt	–	38 503	32 447	26 543	7 182	1 361	340	164	106 540	308
Két családból álló háztartás	–	–	–	1 260	1 936	1 620	496	145	5 457	534
Három és több családból álló háztartás	–	–	–	–	–	47	53	99	199	776
Több családból álló háztartás együtt	–	–	–	1 260	1 936	1 667	549	244	5 656	542
Családháztartás összesen	–	38 503	32 447	27 803	9 118	3 028	889	408	112 196	320
Egyszemélyes háztartás	33 095	–	–	–	–	–	–	–	33 095	100
Egyéb összetételű háztartás	–	5 237	607	97	20	4	2	1	5 968	215
Nem családháztartás összesen	33 095	5 237	607	97	20	4	2	1	39 063	118
Összesen	33 095	43 740	33 054	27 900	9 138	3 032	891	409	151 259	268

1.2.2.2 A háztartások háztartás-összetétel, a háztartástagok száma, a háztartásban élők száma és a száz háztartásra jutó személyek száma szerint (folytatás)

Év, háztartás-összetétel	1	2	3	4	5	6	7	8–	Összesen	Száz háztartásra jutó személy
	személlyel									
2001										
Egy családból álló háztartás										
Házaspár és élettársi kapcsolat együtt	–	31 202	25 764	22 319	6 928	1 453	337	191	88 194	313
Egy szülő gyermekkel	–	9 072	5 176	1 310	259	48	10	10	15 885	256
Egy családból álló háztartás együtt	–	40 274	30 940	23 629	7 187	1 501	347	201	104 079	305
Két családból álló háztartás	–	–	–	1 445	2 013	1 454	454	212	5 578	530
Három és több családból álló háztartás	–	–	–	–	–	43	76	114	233	795
Több családból álló háztartás együtt	–	–	–	1 445	2 013	1 497	530	326	5 811	541
Családháztartás összesen	–	40 274	30 940	25 074	9 200	2 998	877	527	109 890	317
Egyszemélyes háztartás	37 890	–	–	–	–	–	–	–	37 890	100
Egyéb összetételű háztartás	–	3 783	343	40	3	5	1	1	4 176	211
Nem családháztartás összesen	37 890	3 783	343	40	3	5	1	1	42 066	111
Összesen	37 890	44 057	31 283	25 114	9 203	3 003	878	528	151 956	260
2011										
Egy családból álló háztartás										
Házaspár	–	25 211	19 551	14 038	4 793	1 133	298	193	65 217	306
Élettársi kapcsolat	–	6 192	5 092	2 741	1 086	346	113	87	15 657	305
Házaspár és élettársi kapcsolat együtt	–	31 403	24 643	16 779	5 879	1 479	411	280	80 874	306
Egy szülő gyermekkel	–	11 443	6 296	1 793	474	144	29	32	20 211	261
Egy családból álló háztartás együtt	–	42 846	30 939	18 572	6 353	1 623	440	312	101 085	297
Két családból álló háztartás	–	–	–	504	778	590	221	119	2 212	545
Három és több családból álló háztartás	–	–	–	–	–	7	10	28	45	864
Több családból álló háztartás együtt	–	–	–	504	778	597	231	147	2 257	551
Családháztartás összesen	–	42 846	30 939	19 076	7 131	2 220	671	459	103 342	302
Egyszemélyes háztartás	51 334	–	–	–	–	–	–	–	51 334	100
Egyéb összetételű háztartás	–	4 861	424	64	11	3	1	–	5 364	211
Nem családháztartás összesen	51 334	4 861	424	64	11	3	1	–	56 698	111
Összesen	51 334	47 707	31 363	19 140	7 142	2 223	672	459	160 040	234



1.2.2.3 Az egyedülállók családi állapot, főbb korcsoport és nemek szerint

Év, korcsoport, éves	Férfi					Nő				
	nőtlen	házas	özvegy	elvált	összesen	hajadon	házas	özvegy	elvált	összesen
	családi állapotú					családi állapotú				
1980										
-29	1 844	501	2	176	2 523	1 669	445	7	150	2 271
30-39	423	345	17	523	1 308	290	162	21	228	701
40-49	339	276	53	706	1 374	222	209	291	497	1 219
50-59	324	327	231	638	1 520	396	292	1 571	734	2 993
60-69	191	201	508	245	1 145	367	128	3 092	419	4 006
70-79	123	99	809	104	1 135	303	72	3 515	186	4 076
80-	28	16	253	7	304	84	14	915	33	1 046
Összesen	3 272	1 765	1 873	2 399	9 309	3 331	1 322	9 412	2 247	16 312
1990										
-29	2 117	359	2	181	2 659	1 782	400	8	140	2 330
30-39	931	541	14	848	2 334	424	285	34	343	1 086
40-49	573	351	56	989	1 969	327	288	310	717	1 642
50-59	417	411	296	873	1 997	293	377	1 835	1 108	3 613
60-69	279	322	827	482	1 910	476	296	4 579	823	6 174
70-79	96	121	679	87	983	263	84	3 660	216	4 223
80-	33	23	411	22	489	124	20	1 492	50	1 686
Összesen	4 446	2 128	2 285	3 482	12 341	3 689	1 750	11 918	3 397	20 754
2001										
-29	2 593	74	-	75	2 742	2 529	73	6	78	2 686
30-39	1 086	172	7	566	1 831	580	62	20	224	886
40-49	949	290	46	1 329	2 614	372	148	227	764	1 511
50-59	534	284	244	1 110	2 172	413	244	1 524	1 350	3 531
60-69	329	218	739	706	1 992	326	165	4 444	1 185	6 120
70-79	158	89	1 127	255	1 629	361	104	6 219	662	7 346
80-	27	24	483	31	565	124	21	2 016	104	2 265
Összesen	5 676	1 151	2 646	4 072	13 545	4 705	817	14 456	4 367	24 345
2011										
-29	3 266	37	2	28	3 333	3 024	71	3	32	3 130
30-39	2 584	311	6	605	3 506	1 539	160	7	291	1 997
40-49	1 317	371	43	1 487	3 218	631	218	113	762	1 724
50-59	1 197	558	330	2 310	4 395	556	444	1 398	2 247	4 645
60-69	454	410	755	1 359	2 978	454	342	4 021	2 043	6 860
70-79	199	178	1 071	475	1 923	251	111	6 390	1 130	7 882
80-	38	44	843	81	1 006	128	29	4 298	282	4 737
Összesen	9 055	1 909	3 050	6 345	20 359	6 583	1 375	16 230	6 787	30 975

1.2.3 A családok száma és összetétele

1.2.3.1 A családok és a családban élők családösszetétel, valamint átlagos családnagyság szerint

Év	Házaspár és élettársi kapcsolat			Ebből: élettársi kapcsolat	Apa	Anya	Egy szülő gyermekkel együtt	Összesen
	gyermekkel	gyermek nélkül	együtt		gyermekkel			
Családok száma								
1960	62 781	36 851	99 632	..	1 248	11 027	12 275	111 907
1970	68 648	40 326	108 974	..	1 332	8 264	9 596	118 570
1980	66 939	43 987	110 926	..	2 077	10 463	12 540	123 466
1990	58 410	42 133	100 543	6 577	3 936	13 581	17 517	118 060
2001	56 513	41 057	97 570	12 777	2 446	15 930	18 376	115 946
2011	46 607	38 455	85 062	16 804	2 906	17 678	20 584	105 646
Megoszlás, százalék								
1960	56,1	32,9	89,0	..	1,1	9,9	11,0	100,0
1970	57,9	34,0	91,9	..	1,1	7,0	8,1	100,0
1980	54,2	35,6	89,8	..	1,7	8,5	10,2	100,0
1990	49,5	35,7	85,2	5,6	3,3	11,5	14,8	100,0
2001	48,7	35,4	84,2	11,0	2,1	13,7	15,8	100,0
2011	44,1	36,4	80,5	15,9	2,8	16,7	19,5	100,0
Családban élő összesen								
1960	239 911	73 702	313 613	..	2 903	27 307	30 210	343 823
1970	255 369	80 652	336 021	..	3 209	20 251	23 460	359 481
1980	244 132	87 974	332 106	..	4 976	24 804	29 780	361 886
1990	212 632	84 266	296 898	18 811	9 589	32 787	42 376	339 274
2001	207 051	82 114	289 165	36 069	5 620	37 777	43 397	332 562
2011	170 864	76 910	247 774	48 352	6 798	43 237	50 035	297 809
Száz családra jutó családtag								
1960	382	200	315	..	233	248	246	307
1970	372	200	308	..	241	245	244	303
1980	365	200	299	..	240	237	237	293
1990	364	200	295	286	244	241	242	287
2001	366	200	296	282	230	237	236	287
2011	367	200	291	288	234	245	243	282

1.2.4 A családok mérete, a gyermekek száma

1.2.4.1 A családok családösszetétel és a gyermekek száma szerint

Év, gyermekek száma	Házaspár	Élettársi kapcsolat	Házaspár és élettársi kapcsolat együtt	Apa	Anya	Egy szülő gyermekkel együtt	Összesen
				gyermekkel			
1980							
Gyermekek száma							
1	32 587	1 441	7 461	8 902	41 489
2	28 157	504	2 434	2 938	31 095
3	4 563	99	376	475	5 038
4–	1 632	33	192	225	1 857
nincs gyermek	43 987	–	–	–	43 987
Összesen	110 926	2 077	10 463	12 540	123 466
Családban élő gyermek	110 254	2 899	14 341	17 240	127 494
Száz családra jutó gyermek	99	140	137	137	103
Száz gyermekes családra jutó gyermek	165	140	137	137	160
1990							
Gyermekek száma							
1	25 944	1 713	27 657	2 542	9 056	11 598	39 255
2	24 610	969	25 579	1 152	3 686	4 838	30 417
3	3 771	388	4 159	186	657	843	5 002
4–	830	185	1 015	56	182	238	1 253
nincs gyermek	38 811	3 322	42 133	–	–	–	42 133
Összesen	93 966	6 577	100 543	3 936	13 581	17 517	118 060
Családban élő gyermek	90 155	5 657	95 812	5 653	19 206	24 859	120 671
Száz családra jutó gyermek	96	86	95	144	141	142	102
Száz gyermekes családra jutó gyermek	163	174	164	144	141	142	159
2001							
Gyermekek száma							
1	23 765	3 616	27 381	1 846	11 103	12 949	40 330
2	20 950	1 783	22 733	498	3 966	4 464	27 197
3	4 434	626	5 060	80	689	769	5 829
4–	1 022	317	1 339	22	172	194	1 533
nincs gyermek	34 622	6 435	41 057	–	–	–	41 057
Összesen	84 793	12 777	97 570	2 446	15 930	18 376	115 946
Családban élő gyermek	83 510	10 515	94 025	3 174	21 847	25 021	119 046
Száz családra jutó gyermek	98	82	96	130	137	136	103
Száz gyermekes családra jutó gyermek	166	166	166	130	137	136	159
2011							
Gyermekek száma							
1	19 363	4 937	24 300	2 121	11 655	13 776	38 076
2	13 561	2 526	16 087	637	4 614	5 251	21 338
3	3 738	894	4 632	112	1 104	1 216	5 848
4–	1 143	445	1 588	36	305	341	1 929
nincs gyermek	30 453	8 002	38 455	–	–	–	38 455
Összesen	68 258	16 804	85 062	2 906	17 678	20 584	105 646
Családban élő gyermek	62 906	14 744	77 650	3 892	25 559	29 451	107 101
Száz családra jutó gyermek	92	88	91	134	145	143	101
Száz gyermekes családra jutó gyermek	166	168	167	134	145	143	159

1.3 Lakásállomány

1.3.1 A lakások száma

1.3.1.1 A lakóegységek rendeltetése, lakók, laksűrűség

Év	Lakás			Lakott egyéb lakóegység	Lakóegység összesen ^{a)}	Lakók ^{b)}		Száz lakott lakásra jutó lakó
	lakott	nem lakott	együtt ^{c)}			lakásban	egyéb lakóegységben	
1949	94 016	2 128	96 144	434	96 578	349 724	1 618	372
1960	104 466	1 717	106 183	1 716	107 899	374 105	6 014	358
1970	117 983	3 445	121 428	1 338	122 766	404 055	4 532	342
1980	129 578	5 752	135 330	706	136 036	416 892	1 809	322
1990	140 787	8 746	149 533	116	149 649	404 816	197	288
2001	143 697	12 549	156 246	386	156 632	394 321	809	274
2011	150 136	16 694	166 830	623	167 453	374 140	1 118	249

a) Az 1949-1960. évi lakóegység- és lakásadatok a nem lakott üdülőegységek számát is tartalmazzák.

b) Az 1949.évi adatok a jelenlevő népességre, az 1960-2011. évi adatok a lakónépességre vonatkoznak.

c) A jelenlegi lakásfogalom szerint az 1949. évi lakásállomány 92302

1.3.2 A lakások tulajdon és használati mód szerint

1.3.2.1 A lakott lakások tulajdonjelleget és használati jogcím szerint

Használati jogcím	Magánszemély tulajdona			Települési önkormányzat tulajdona	Más intézmény, szervezet tulajdona	Összesen
	1-3	4-	együtt			
	lakásos épületben					
1990						
Tulajdonosi	77 055	26 392	103 447	–	–	103 447
Bérleti	1 176	1 273	2 449	29 483	4 990	36 922
Más jogcímű	256	75	331	42	45	418
Összesen	78 487	27 740	106 227	29 525	5 035	140 787
2001						
Tulajdonosi	82 507	49 802	132 309	–	–	132 309
Bérleti	1 016	3 463	4 479	5 032	1 125	10 636
Más jogcímű	317	263	580	110	62	752
Összesen	83 840	53 528	137 368	5 142	1 187	143 697
2011						
Tulajdonosi	85 284	50 464	135 748	–	–	135 748
Bérleti	1 398	5 256	6 654	4 882	855	12 391
Más jogcímű	669	904	1 573	151	273	1 997
Összesen	87 351	56 624	143 975	5 033	1 128	150 136

1.3.3 A lakások mérete: alapterület, szobaszám

1.3.3.1 A lakott lakások szobaszám, laksűrűség és településtípus szerint

Településtípus	1	2	3	4–	Összesen	Száz lakott lakásra jutó lakó				
	szobás					1	2	3	4–	összesen
						szobás lakásban				
1980										
Megyeszékhely	11 103	27 931	11 203	1 956	52 193	214	302	384	461	307
Többi város	4 993	14 455	9 375	1 952	30 775	237	309	369	433	324
Községek, nagyközségek	7 293	20 319	15 019	3 979	46 610	266	311	377	452	337
Összesen	23 389	62 705	35 597	7 887	129 578	235	307	377	449	322
1990										
Megyeszékhely	6 366	29 915	16 802	6 295	59 378	178	243	318	385	272
Többi	3 089	13 781	12 472	6 108	35 450	182	253	316	370	289
Községek, nagyközségek	4 192	16 128	16 992	8 647	45 959	233	268	319	387	306
Összesen	13 647	59 824	46 266	21 050	140 787	196	252	318	381	288
2001										
Megyeszékhely	5 161	29 256	17 143	8 830	60 390	178	217	285	365	255
Többi város	2 700	13 491	13 103	7 306	36 600	181	233	287	355	273
Községek, nagyközségek	2 944	14 476	18 018	11 269	46 707	233	265	301	364	301
Összesen	10 805	57 223	48 264	27 405	143 697	194	233	292	362	274
2011										
Megyeszékhely	5 395	30 131	18 065	11 244	64 835	165	195	247	324	229
Többi város	2 699	13 335	13 358	9 324	38 716	165	206	250	319	246
Községek, nagyközségek	2 256	11 722	18 011	14 596	46 585	201	241	276	329	280
Összesen	10 350	55 188	49 434	35 164	150 136	173	207	258	325	249

1.3.3.2 A lakott lakások szobaszám, konyhával való ellátottság és a lakók száma szerint

Lakószám, személy	1 szobás			2 szobás			3 és több szobás			Összesen
	konyhával	konyha nélkül	együtt	konyhával	konyha nélkül	együtt	konyhával	konyha nélkül	együtt	
1980										
1	6 707	715	7 422	6 742	87	6 829	1 774	18	1 792	16 043
2	7 295	373	7 668	17 553	89	17 642	6 635	25	6 660	31 970
3	3 878	186	4 064	16 107	76	16 183	9 357	28	9 385	29 632
4	2 432	136	2 568	13 992	48	14 040	12 262	28	12 290	28 898
5	919	42	961	4 793	24	4 817	6 994	11	7 005	12 783
6	357	19	376	1 956	7	1 963	3 965	9	3 974	6 313
7	156	6	162	703	2	705	1 504	5	1 509	2 376
8	69	9	78	281	2	283	483	2	485	846
9	35	2	37	110	–	110	192	1	193	340
10–	51	2	53	130	3	133	189	2	191	377
Összesen	21 899	1 490	23 389	62 367	338	62 705	43 355	129	43 484	129 578
1990										
1	5 962	293	6 255	12 751	137	12 888	5 649	107	5 756	24 899
2	4 124	125	4 249	20 869	126	20 995	14 263	133	14 396	39 640
3	1 623	64	1 687	13 611	50	13 661	16 085	100	16 185	31 533
4	811	28	839	8 660	36	8 696	18 095	73	18 168	27 703
5	352	13	365	2 329	14	2 343	7 778	35	7 813	10 521
6	134	6	140	757	8	765	3 372	22	3 394	4 299
7	61	5	66	267	2	269	1 051	9	1 060	1 395
8	29	1	30	102	1	103	330	3	333	466
9	7	–	7	45	6	51	113	1	114	172
10–	9	–	9	52	1	53	95	2	97	159
Összesen	13 112	535	13 647	59 443	381	59 824	66 831	485	67 316	140 787
2001										
1	5 156	132	5 288	16 395	113	16 508	9 046	91	9 137	30 933
2	3 016	44	3 060	19 802	113	19 915	18 885	138	19 023	41 998
3	1 211	25	1 236	11 000	66	11 066	17 608	87	17 695	29 997
4	654	18	672	6 561	33	6 594	17 341	64	17 405	24 671
5	313	5	318	2 063	11	2 074	7 511	36	7 547	9 939
6	128	3	131	656	4	660	3 104	23	3 127	3 918
7	51	2	53	224	3	227	1 010	7	1 017	1 297
8	30	1	31	92	3	95	393	2	395	521
9	9	–	9	36	2	38	163	1	164	211
10–	7	–	7	46	–	46	154	5	159	212
Összesen	10 575	230	10 805	56 875	348	57 223	75 215	454	75 669	143 697
2011										
1	5 728	161	5 889	21 303	93	21 396	15 399	62	15 461	42 746
2	2 557	71	2 628	17 642	63	17 705	24 117	56	24 173	44 506
3	1 130	18	1 148	9 935	30	9 965	19 412	37	19 449	30 562
4	376	6	382	4 052	7	4 059	14 822	30	14 852	19 293
5	164	7	171	1 339	6	1 345	6 588	16	6 604	8 120
6	77	2	79	449	–	449	2 541	3	2 544	3 072
7	25	–	25	161	–	161	871	7	878	1 064
8	17	–	17	66	1	67	315	1	316	400
9	4	1	5	13	–	13	152	–	152	170
10–	6	–	6	27	1	28	168	1	169	203
Összesen	10 084	266	10 350	54 987	201	55 188	84 385	213	84 598	150 136

1.3.4 A lakások felszereltsége, komfortossága

1.3.4.1 A lakott lakások felszereltség és szobaszám szerint

Szobaszám	Hálózati	Házi	Meleg folyóvízzel	Vizöblítéses WC-vel	Köz-	Házi	Összes lakás
	vízvezetékekkel				csatornával		
	ellátott lakás						
1980							
1	10 260	351	–	6 766	9 393	3 023	23 389
2	40 209	2 553	–	37 134	31 256	12 944	62 705
3	23 247	4 238	–	23 235	12 031	16 406	35 597
4–	5 144	1 404	–	5 368	1 632	5 207	7 887
Összesen	78 860	8 546	–	72 503	54 312	37 580	129 578
1990							
1	8 181	302	5 976	6 282	6 459	2 197	13 647
2	47 282	2 726	46 301	45 547	36 404	13 952	59 824
3	37 864	4 371	40 658	38 789	21 358	21 174	46 266
4–	17 738	2 506	19 915	19 071	6 832	13 558	21 050
Összesen	111 065	9 905	112 850	109 689	71 053	50 881	140 787
2001							
1	7 976	155	6 888	6 706	6 360	1 827	10 805
2	51 466	601	50 395	49 031	39 233	13 000	57 223
3	45 284	638	45 477	43 964	27 439	18 721	48 264
4–	26 111	517	26 840	26 092	14 455	12 360	27 405
Összesen	130 837	1 911	129 600	125 793	87 487	45 908	143 697
2011							
1	8 928	422	7 887	8 180	7 391	1 959	10 350
2	52 997	960	51 442	51 651	44 170	9 787	55 188
3	48 334	647	47 864	47 785	35 085	13 896	49 434
4–	34 648	426	34 782	34 754	25 189	9 885	35 164
Összesen	144 907	2 455	141 975	142 370	111 835	35 527	150 136

1.3.4.2 A lakott lakások fűtési mód és szobaszám szerint

Szobaszám	Központos fűtés			Egyedi helyiségfűtés	Összesen
	távfűtés (távvezetékekkel hőközpontból)	egy vagy több lakást fűtő (központi, cirko-) kazánnal, más eszközzel	együtt		
1990					
1	1 624	421	2 045	11 602	13 647
2	22 274	5 461	27 735	32 089	59 824
3	12 143	13 652	25 795	20 471	46 266
4–	1 406	12 785	14 191	6 859	21 050
Összesen	37 447	32 319	69 766	71 021	140 787
2001					
1	1 596	1 001	2 597	8 208	10 805
2	23 114	8 536	31 650	25 573	57 223
3	12 321	18 393	30 714	17 550	48 264
4–	1 253	19 837	21 090	6 315	27 405
Összesen	38 284	47 767	86 051	57 646	143 697
2011					
1	1 724	1 693	3 417	6 933	10 350
2	22 791	12 712	35 503	19 685	55 188
3	11 691	23 492	35 183	14 251	49 434
4–	1 152	28 204	29 356	5 808	35 164
Összesen	37 358	66 101	103 459	46 677	150 136

1.3.4.3 A lakott lakások komfortosság és szobaszám szerint

Szobaszám	Összkomfortos	Komfortos	Félkomfortos	Komfort nélküli	Szükség- és egyéb lakás	Összesen
1980						
1	1 163	4 069	1 340	13 375	3 442	23 389
2	17 115	18 673	3 581	21 507	1 829	62 705
3	8 122	14 609	3 604	8 797	465	35 597
4-	1 533	3 724	1 083	1 476	71	7 887
Összesen	27 933	41 075	9 608	45 155	5 807	129 578
1990						
1	1 828	3 140	1 233	5 903	1 543	13 647
2	26 668	15 727	3 837	11 025	2 567	59 824
3	24 459	12 288	3 487	4 808	1 224	46 266
4-	13 401	4 928	1 301	1 083	337	21 050
Összesen	66 356	36 083	9 858	22 819	5 671	140 787
2001						
1	2 270	3 318	895	3 202	1 120	10 805
2	30 425	15 890	2 519	6 174	2 215	57 223
3	29 316	12 653	2 088	2 785	1 422	48 264
4-	20 233	5 069	689	861	553	27 405
Összesen	82 244	36 930	6 191	13 022	5 310	143 697
2011						
1	3 221	4 017	909	1 937	266	10 350
2	35 058	15 349	1 622	2 958	201	55 188
3	34 845	12 290	1 016	1 145	138	49 434
4-	29 181	5 309	352	247	75	35 164
Összesen	102 305	36 965	3 899	6 287	680	150 136



1.3.5 A lakások és lakóik, laksűrűség

1.3.5.1 A lakott lakások a lakók korösszetétele és száma szerint

Lakószám, személy	Csak			Fiatal- és közép-	Fiatal-	Közép-	Fiatal-, közép-	Összes lakás
	fiatal-	közép-	idős-					
	korú személlyel							
1980								
1	1 123	5 979	8 941	–	–	–	–	16 043
2	1 734	10 944	8 038	3 634	1 112	6 508	–	31 970
3	3 721	495	375	17 666	1 165	4 354	1 856	29 632
4	3 389	63	23	19 534	690	948	4 251	28 898
5	533	3	2	6 737	523	95	4 890	12 783
6	102	1	–	2 942	184	6	3 078	6 313
7	42	–	–	1 034	40	1	1 259	2 376
8	20	–	–	451	11	–	364	846
9	2	–	–	213	6	–	119	340
10–	2	–	–	265	2	–	108	377
Összesen	10 668	17 485	17 379	52 476	3 733	11 912	15 925	129 578
1990								
1	2 483	9 449	12 967	–	–	–	–	24 899
2	2 606	11 518	10 498	5 692	1 469	7 857	–	39 640
3	3 466	776	575	18 929	1 128	4 818	1 841	31 533
4	2 140	69	29	20 497	459	905	3 604	27 703
5	331	6	4	5 811	220	115	4 034	10 521
6	59	–	–	1 903	60	8	2 269	4 299
7	20	–	–	611	20	–	744	1 395
8	4	1	–	242	3	–	216	466
9	1	–	–	108	4	–	59	172
10–	1	–	–	116	1	–	41	159
Összesen	11 111	21 819	24 073	53 909	3 364	13 703	12 808	140 787
2001								
1	2 500	10 337	18 096	–	–	–	–	30 933
2	3 149	10 114	13 251	6 333	794	8 357	–	41 998
3	2 402	696	545	19 023	757	4 447	2 127	29 997
4	1 079	69	18	18 981	324	755	3 445	24 671
5	260	4	–	5 958	127	79	3 511	9 939
6	44	–	–	1 881	33	13	1 947	3 918
7	18	–	–	647	9	3	620	1 297
8	4	–	–	298	1	–	218	521
9	3	–	–	117	–	–	91	211
10–	–	–	–	137	–	–	75	212
Összesen	9 459	21 220	31 910	53 375	2 045	13 654	12 034	143 697
2011								
1	3 535	16 305	22 906	–	–	–	–	42 746
2	2 251	10 558	14 508	7 382	811	8 996	–	44 506
3	1 222	1 485	569	18 859	765	5 541	2 121	30 562
4	422	169	28	14 455	145	1 071	3 003	19 293
5	126	12	–	5 106	42	150	2 684	8 120
6	51	1	–	1 580	13	14	1 413	3 072
7	8	–	–	550	3	4	499	1 064
8	4	–	–	239	2	–	155	400
9	–	1	–	106	1	1	61	170
10–	1	–	–	136	2	–	64	203
Összesen	7 620	28 531	38 011	48 413	1 784	15 777	10 000	150 136

1.3.6 Az épületek, lakóházak száma, jellemzői

1.3.6.1 A lakóházak a lakók száma, valamint lakásszám és magasság szerint

Lakásszám, magasság (földszint, emelet)	0	1-5	6-10	11-20	21-50	51-	Összesen	Lakó összesen	Száz lakóháza jutó lakó
	lakóval								
1990									
1	4 840	69 029	5 167	77	-	-	79 113	227 449	287
2	19	1 877	1 324	45	-	-	3 265	16 806	515
3	3	260	421	86	1	-	771	5 308	688
4	-	54	309	230	-	-	593	5 775	974
5-10	1	15	224	736	388	-	1 364	23 286	1 707
11-20	1	3	4	48	1 821	221	2 098	79 042	3 767
21-	-	1	-	-	34	488	523	45 864	26 089
Összesen	4 864	71 239	7 449	1 222	2 244	709	87 727	403 530	460
Ebből: földszintes	4 839	70 521	6 890	534	74	6	82 864	254 784	307
emeletes	25	718	559	688	2 170	703	4 863	148 746	3 059
2001									
1	6 439	72 694	5 139	90	1	-	84 363	236 444	280
2	53	1 701	956	36	-	-	2 746	13 252	483
3	12	334	365	51	-	-	762	4 618	606
4	7	92	317	202	3	-	621	5 640	908
5-10	2	62	295	842	314	1	1 516	23 497	1 550
11-20	-	1	6	199	1 991	69	2 266	73 666	3 251
21-	-	1	-	-	51	422	474	35 321	19 843
Összesen	6 513	74 885	7 078	1 420	2 360	492	92 748	392 438	423
Ebből: földszintes	6 472	74 135	6 484	519	75	2	87 687	260 005	297
emeletes	41	750	594	901	2 285	490	5 061	132 433	2 617
2011									
1	8 611	76 401	4 029	92	1	1	89 135	225 446	253
2	89	1 903	880	32	-	-	2 904	13 069	450
3	25	382	340	44	3	-	794	4 534	571
4	14	182	377	156	2	-	731	5 641	772
5-10	3	167	530	933	195	-	1 828	23 538	1 288
11-20	4	8	28	349	1 974	10	2 373	66 913	2 820
21-50	-	2	1	5	92	401	501	31 462	6 280
51-	-	-	-	-	1	14	15	1 450	9 667
Összesen	8 746	79 045	6 185	1 611	2 268	426	98 281	372 053	379
Ebből: földszintes	8 687	78 257	5 330	441	67	2	92 784	248 198	268
emeletes	59	788	855	1 170	2 201	424	5 497	123 855	2 253

3. Településtípusonkénti adatok

3.1 A népesség száma és jellemzői

3.1.1 A népesség száma, népsűrűség

3.1.1.1 A népesség nemek és korév szerint, a nemek aránya, 2011

Korév, korcsoport, éves	Férfi	Nő	Összesen	Ezer férfira jutó nő
Pécs megyei jogú város				
0	628	662	1 290	1 054
1	684	690	1 374	1 009
2	765	647	1 412	846
3	711	690	1 401	970
4	733	702	1 435	958
-4	3 521	3 391	6 912	963
5	733	670	1 403	914
6	685	624	1 309	911
7	582	590	1 172	1 014
8	666	631	1 297	947
9	662	597	1 259	902
5-9	3 328	3 112	6 440	935
10	676	659	1 335	975
11	623	646	1 269	1 037
12	643	591	1 234	919
13	663	623	1 286	940
14	667	785	1 452	1 177
10-14	3 272	3 304	6 576	1 010
15	892	914	1 806	1 025
16	888	938	1 826	1 056
17	932	1 018	1 950	1 092
18	1 161	1 187	2 348	1 022
19	1 312	1 415	2 727	1 079
15-19	5 185	5 472	10 657	1 055
20	1 454	1 609	3 063	1 107
21	1 357	1 583	2 940	1 167
22	1 371	1 359	2 730	991
23	1 303	1 281	2 584	983
24	1 162	1 142	2 304	983
20-24	6 647	6 974	13 621	1 049
25	985	1 056	2 041	1 072
26	941	1 030	1 971	1 095
27	884	954	1 838	1 079
28	857	908	1 765	1 060
29	1 007	934	1 941	928
25-29	4 674	4 882	9 556	1 045
30	1 010	1 084	2 094	1 073
31	1 060	1 087	2 147	1 025
32	1 145	1 142	2 287	997
33	1 090	1 180	2 270	1 083
34	1 191	1 311	2 502	1 101
30-34	5 496	5 804	11 300	1 056
35	1 231	1 279	2 510	1 039
36	1 311	1 408	2 719	1 074
37	1 184	1 206	2 390	1 019
38	1 071	1 032	2 103	964
39	1 023	1 094	2 117	1 069
35-39	5 820	6 019	11 839	1 034
40	1 001	1 072	2 073	1 071
41	1 009	1 100	2 109	1 090
42	1 025	1 095	2 120	1 068
43	988	1 150	2 138	1 164
44	1 011	1 021	2 032	1 010
40-44	5 034	5 438	10 472	1 080
45	893	987	1 880	1 105
46	856	912	1 768	1 065
47	866	964	1 830	1 113
48	813	949	1 762	1 167
49	795	981	1 776	1 234
45-49	4 223	4 793	9 016	1 135



3.1.1.1 A népesség nemek és korév szerint, a nemek aránya, 2011 (folytatás)

Korév, korcsoport, éves	Férfi	Nő	Összesen	Ezer férfira jutó nő
Pécs megyei jogú város				
50	891	1 024	1 915	1 149
51	942	1 069	2 011	1 135
52	1 018	1 109	2 127	1 089
53	969	1 095	2 064	1 130
54	987	1 156	2 143	1 171
50–54	4 807	5 453	10 260	1 134
55	1 104	1 267	2 371	1 148
56	1 172	1 379	2 551	1 177
57	1 139	1 401	2 540	1 230
58	941	1 218	2 159	1 294
59	807	1 113	1 920	1 379
55–59	5 163	6 378	11 541	1 235
60	871	1 193	2 064	1 370
61	834	1 167	2 001	1 399
62	827	1 157	1 984	1 399
63	808	1 110	1 918	1 374
64	800	1 120	1 920	1 400
60–64	4 140	5 747	9 887	1 388
65	647	910	1 557	1 406
66	698	1 009	1 707	1 446
67	715	1 043	1 758	1 459
68	647	954	1 601	1 474
69	637	1 025	1 662	1 609
65–69	3 344	4 941	8 285	1 478
70	576	957	1 533	1 661
71	594	994	1 588	1 673
72	595	891	1 486	1 497
73	538	867	1 405	1 612
74	552	855	1 407	1 549
70–74	2 855	4 564	7 419	1 599
75	435	811	1 246	1 864
76	433	727	1 160	1 679
77	431	763	1 194	1 770
78	407	670	1 077	1 646
79	379	635	1 014	1 675
75–79	2 085	3 606	5 691	1 729
80	332	600	932	1 807
81	299	599	898	2 003
82	255	529	784	2 075
83	230	471	701	2 048
84	171	439	610	2 567
80–84	1 287	2 638	3 925	2 050
85	158	404	562	2 557
86	111	315	426	2 838
87	80	273	353	3 413
88	97	224	321	2 309
89	64	220	284	3 438
85–89	510	1 436	1 946	2 816
90	51	183	234	3 588
91	41	156	197	3 805
92	26	67	93	2 577
93	6	30	36	5 000
94	10	22	32	2 200
90–94	134	458	592	3 418
95	6	16	22	2 667
96	6	17	23	2 833
97	8	15	23	1 875
98	3	12	15	4 000
99	–	10	10	–
95–99	23	70	93	3 043
100–	8	13	21	1 625
Összesen	71 556	84 493	156 049	1 181



3.1.1.1 A népesség nemek és korév szerint, a nemek aránya, 2011 (folytatás)

Korév, korcsoport, éves	Férfi	Nő	Összesen	Ezer férfira jutó nő
Baranya megye többi városa				
0	435	387	822	890
1	426	411	837	965
2	499	412	911	826
3	480	443	923	923
4	468	470	938	1 004
-4	2 308	2 123	4 431	920
5	448	470	918	1 049
6	454	424	878	934
7	450	436	886	969
8	472	403	875	854
9	459	434	893	946
5-9	2 283	2 167	4 450	949
10	497	407	904	819
11	455	405	860	890
12	471	424	895	900
13	480	444	924	925
14	488	439	927	900
10-14	2 391	2 119	4 510	886
15	559	520	1 079	930
16	608	524	1 132	862
17	580	572	1 152	986
18	551	535	1 086	971
19	584	524	1 108	897
15-19	2 882	2 675	5 557	928
20	540	530	1 070	981
21	575	510	1 085	887
22	518	502	1 020	969
23	596	551	1 147	924
24	551	507	1 058	920
20-24	2 780	2 600	5 380	935
25	478	570	1 048	1 192
26	592	563	1 155	951
27	543	521	1 064	959
28	526	567	1 093	1 078
29	600	564	1 164	940
25-29	2 739	2 785	5 524	1 017
30	626	658	1 284	1 051
31	636	665	1 301	1 046
32	731	715	1 446	978
33	793	743	1 536	937
34	754	758	1 512	1 005
30-34	3 540	3 539	7 079	1 000
35	831	817	1 648	983
36	915	877	1 792	958
37	812	765	1 577	942
38	721	697	1 418	967
39	659	710	1 369	1 077
35-39	3 938	3 866	7 804	982
40	671	692	1 363	1 031
41	691	704	1 395	1 019
42	683	658	1 341	963
43	681	731	1 412	1 073
44	632	703	1 335	1 112
40-44	3 358	3 488	6 846	1 039
45	612	607	1 219	992
46	571	671	1 242	1 175
47	640	748	1 388	1 169
48	578	643	1 221	1 112
49	594	659	1 253	1 109
45-49	2 995	3 328	6 323	1 111



3.1.1.1 A népesség nemek és korév szerint, a nemek aránya, 2011 (folytatás)

Korév, korcsoport, éves	Férfi	Nő	Összesen	Ezer férfira jutó nő
Baranya megye többi városa				
50	699	763	1 462	1 092
51	719	732	1 451	1 018
52	737	766	1 503	1 039
53	721	827	1 548	1 147
54	753	842	1 595	1 118
50–54	3 629	3 930	7 559	1 083
55	806	912	1 718	1 132
56	905	1 011	1 916	1 117
57	805	989	1 794	1 229
58	743	820	1 563	1 104
59	641	809	1 450	1 262
55–59	3 900	4 541	8 441	1 164
60	656	802	1 458	1 223
61	689	838	1 527	1 216
62	614	752	1 366	1 225
63	607	737	1 344	1 214
64	511	660	1 171	1 292
60–64	3 077	3 789	6 866	1 231
65	460	519	979	1 128
66	415	585	1 000	1 410
67	494	606	1 100	1 227
68	400	607	1 007	1 518
69	445	671	1 116	1 508
65–69	2 214	2 988	5 202	1 350
70	381	584	965	1 533
71	407	535	942	1 314
72	360	538	898	1 494
73	334	508	842	1 521
74	322	491	813	1 525
70–74	1 804	2 656	4 460	1 472
75	260	465	725	1 788
76	276	512	788	1 855
77	258	474	732	1 837
78	227	434	661	1 912
79	199	409	608	2 055
75–79	1 220	2 294	3 514	1 880
80	203	382	585	1 882
81	162	369	531	2 278
82	152	341	493	2 243
83	128	303	431	2 367
84	111	297	408	2 676
80–84	756	1 692	2 448	2 238
85	68	273	341	4 015
86	82	205	287	2 500
87	58	191	249	3 293
88	62	144	206	2 323
89	35	111	146	3 171
85–89	305	924	1 229	3 030
90	29	105	134	3 621
91	25	75	100	3 000
92	8	36	44	4 500
93	–	13	13	–
94	6	11	17	1 833
90–94	68	240	308	3 529
95	1	9	10	9 000
96	1	12	13	12 000
97	1	6	7	6 000
98	1	5	6	5 000
99	1	4	5	4 000
95–99	5	36	41	7 200
100–	3	6	9	2 000
Összesen	46 195	51 786	97 981	1 121



3.1.1.1 A népesség nemek és korév szerint, a nemek aránya, 2011 (folytatás)

Korév, korcsoport, éves	Férfi	Nő	Összesen	Ezer férfira jutó nő
Baranya megye községei				
0	584	578	1 162	990
1	621	589	1 210	948
2	667	663	1 330	994
3	710	639	1 349	900
4	704	632	1 336	898
-4	3 286	3 101	6 387	944
5	748	682	1 430	912
6	713	634	1 347	889
7	732	648	1 380	885
8	696	669	1 365	961
9	737	669	1 406	908
5-9	3 626	3 302	6 928	911
10	761	718	1 479	943
11	687	709	1 396	1 032
12	735	685	1 420	932
13	740	744	1 484	1 005
14	746	660	1 406	885
10-14	3 669	3 516	7 185	958
15	794	754	1 548	950
16	719	702	1 421	976
17	848	766	1 614	903
18	816	776	1 592	951
19	788	835	1 623	1 060
15-19	3 965	3 833	7 798	967
20	886	783	1 669	884
21	817	801	1 618	980
22	821	704	1 525	857
23	864	717	1 581	830
24	782	689	1 471	881
20-24	4 170	3 694	7 864	886
25	781	732	1 513	937
26	794	698	1 492	879
27	762	659	1 421	865
28	725	668	1 393	921
29	732	722	1 454	986
25-29	3 794	3 479	7 273	917
30	767	778	1 545	1 014
31	855	807	1 662	944
32	871	894	1 765	1 026
33	1 011	858	1 869	849
34	1 021	939	1 960	920
30-34	4 525	4 276	8 801	945
35	1 035	1 000	2 035	966
36	1 127	1 069	2 196	949
37	1 024	1 035	2 059	1 011
38	990	888	1 878	897
39	955	892	1 847	934
35-39	5 131	4 884	10 015	952
40	954	904	1 858	948
41	913	945	1 858	1 035
42	1 023	926	1 949	905
43	1 019	896	1 915	879
44	973	920	1 893	946
40-44	4 882	4 591	9 473	940
45	896	881	1 777	983
46	929	883	1 812	950
47	920	925	1 845	1 005
48	931	869	1 800	933
49	969	883	1 852	911
45-49	4 645	4 441	9 086	956



3.1.1.1 A népesség nemek és korév szerint, a nemek aránya, 2011 (folytatás)

Korév, korcsoport, éves	Férfi	Nő	Összesen	Ezer férfira jutó nő
Baranya megye községei				
50	1 067	969	2 036	908
51	1 005	997	2 002	992
52	1 125	1 054	2 179	937
53	1 109	1 051	2 160	948
54	1 166	1 147	2 313	984
50–54	5 472	5 218	10 690	954
55	1 177	1 266	2 443	1 076
56	1 289	1 250	2 539	970
57	1 189	1 158	2 347	974
58	1 017	990	2 007	973
59	907	967	1 874	1 066
55–59	5 579	5 631	11 210	1 009
60	927	953	1 880	1 028
61	952	974	1 926	1 023
62	838	864	1 702	1 031
63	723	887	1 610	1 227
64	694	807	1 501	1 163
60–64	4 134	4 485	8 619	1 085
65	529	609	1 138	1 151
66	514	666	1 180	1 296
67	592	801	1 393	1 353
68	565	681	1 246	1 205
69	554	771	1 325	1 392
65–69	2 754	3 528	6 282	1 281
70	500	702	1 202	1 404
71	498	671	1 169	1 347
72	410	692	1 102	1 688
73	401	660	1 061	1 646
74	393	642	1 035	1 634
70–74	2 202	3 367	5 569	1 529
75	326	596	922	1 828
76	315	564	879	1 790
77	333	609	942	1 829
78	297	553	850	1 862
79	260	534	794	2 054
75–79	1 531	2 856	4 387	1 865
80	240	465	705	1 938
81	221	463	684	2 095
82	182	418	600	2 297
83	171	407	578	2 380
84	105	316	421	3 010
80–84	919	2 069	2 988	2 251
85	96	314	410	3 271
86	93	244	337	2 624
87	64	189	253	2 953
88	56	172	228	3 071
89	46	155	201	3 370
85–89	355	1 074	1 429	3 025
90	36	115	151	3 194
91	29	98	127	3 379
92	10	42	52	4 200
93	10	22	32	2 200
94	5	11	16	2 200
90–94	90	288	378	3 200
95	5	7	12	1 400
96	1	7	8	7 000
97	2	7	9	3 500
98	3	5	8	1 667
99	2	3	5	1 500
95–99	13	29	42	2 231
100–	4	3	7	750
Összesen	64 746	67 665	132 411	1 045

3.1.2 Kor és nemek szerinti megoszlás, előző lakóhelyek, állampolgárság

3.1.2.1 A népesség az előző lakóhely, korcsoport és nemek szerint, 2011

Korcsoport, éves	Előző lakóhelye					Összesen
	azonos településen volt		más településen volt	külföldön volt	ismeretlen helyen volt	
	összesen	ebből: születése óta azonos lakcímen lakik				
Pécs megyei jogú város						
Férfi						
- 4	3 304	2 689	158	59	-	3 521
5- 9	2 995	1 660	278	55	-	3 328
10-14	2 798	1 155	424	49	1	3 272
15-19	3 467	1 114	1 577	141	-	5 185
20-24	3 995	1 031	2 170	480	2	6 647
25-29	3 383	617	1 056	232	3	4 674
30-34	4 030	450	1 243	222	1	5 496
35-39	4 543	410	1 126	147	4	5 820
40-44	4 075	334	833	119	7	5 034
45-49	3 353	219	775	94	1	4 223
50-54	3 903	226	803	98	3	4 807
55-59	4 157	158	907	96	3	5 163
60-64	3 268	100	792	77	3	4 140
65-69	2 638	63	647	59	-	3 344
70-74	2 207	40	581	62	5	2 855
75-79	1 513	27	537	34	1	2 085
80-84	896	12	367	24	-	1 287
85-	472	10	190	13	-	675
Együtt	54 997	10 315	14 464	2 061	34	71 556
Nő						
- 4	3 185	2 587	135	69	2	3 391
5- 9	2 781	1 580	272	58	1	3 112
10-14	2 794	1 094	465	45	-	3 304
15-19	3 301	1 046	2 055	116	-	5 472
20-24	3 834	873	2 635	501	4	6 974
25-29	3 260	464	1 372	246	4	4 882
30-34	4 151	321	1 477	175	1	5 804
35-39	4 660	288	1 225	132	2	6 019
40-44	4 316	243	992	124	6	5 438
45-49	3 804	178	884	103	2	4 793
50-54	4 330	155	1 017	102	4	5 453
55-59	5 096	164	1 193	87	2	6 378
60-64	4 452	79	1 219	71	5	5 747
65-69	3 813	70	1 053	73	2	4 941
70-74	3 356	70	1 143	60	5	4 564
75-79	2 583	50	977	44	2	3 606
80-84	1 809	44	795	33	1	2 638
85-	1 361	35	591	24	1	1 977
Együtt	62 886	9 341	19 500	2 063	44	84 493
Összesen						
- 4	6 489	5 276	293	128	2	6 912
5- 9	5 776	3 240	550	113	1	6 440
10-14	5 592	2 249	889	94	1	6 576
15-19	6 768	2 160	3 632	257	-	10 657
20-24	7 829	1 904	4 805	981	6	13 621
25-29	6 643	1 081	2 428	478	7	9 556
30-34	8 181	771	2 720	397	2	11 300
35-39	9 203	698	2 351	279	6	11 839
40-44	8 391	577	1 825	243	13	10 472
45-49	7 157	397	1 659	197	3	9 016
50-54	8 233	381	1 820	200	7	10 260
55-59	9 253	322	2 100	183	5	11 541
60-64	7 720	179	2 011	148	8	9 887
65-69	6 451	133	1 700	132	2	8 285
70-74	5 563	110	1 724	122	10	7 419
75-79	4 096	77	1 514	78	3	5 691
80-84	2 705	56	1 162	57	1	3 925
85-	1 833	45	781	37	1	2 652
Összesen	117 883	19 656	33 964	4 124	78	156 049

3.1.2.1 A népesség az előző lakóhely, korcsoport és nemek szerint, 2011 (folytatás)

Korcsoport, éves	Előző lakóhelye					Összesen
	azonos településen volt		más településen volt	külföldön volt	ismeretlen helyen volt	
	összesen	ebből: születése óta azonos lakcímen lakik				
Baranya megye többi városa						
Férfi						
- 4	2 069	1 790	224	14	1	2 308
5- 9	1 822	1 114	443	17	1	2 283
10-14	1 817	836	551	22	1	2 391
15-19	2 006	875	853	21	2	2 882
20-24	2 099	891	646	33	2	2 780
25-29	1 894	595	783	62	-	2 739
30-34	2 279	416	1 192	69	-	3 540
35-39	2 529	306	1 337	72	-	3 938
40-44	2 164	254	1 136	56	2	3 358
45-49	1 986	203	956	48	5	2 995
50-54	2 348	192	1 230	50	1	3 629
55-59	2 552	159	1 290	57	1	3 900
60-64	1 911	84	1 108	58	-	3 077
65-69	1 371	47	800	41	2	2 214
70-74	1 067	52	688	47	2	1 804
75-79	720	27	476	23	1	1 220
80-84	434	20	305	13	4	756
85-	185	8	181	14	1	381
Együtt	31 253	7 869	14 199	717	26	46 195
Nő						
- 4	1 906	1 612	200	17	-	2 123
5- 9	1 739	1 051	418	10	-	2 167
10-14	1 615	772	487	16	1	2 119
15-19	1 916	850	740	17	2	2 675
20-24	1 850	769	706	44	-	2 600
25-29	1 793	452	929	63	-	2 785
30-34	2 128	285	1 346	64	1	3 539
35-39	2 435	197	1 375	53	3	3 866
40-44	2 207	158	1 231	49	1	3 488
45-49	2 123	149	1 166	37	2	3 328
50-54	2 501	113	1 383	46	-	3 930
55-59	2 886	138	1 598	56	1	4 541
60-64	2 349	83	1 391	46	3	3 789
65-69	1 809	66	1 131	45	3	2 988
70-74	1 508	60	1 094	52	2	2 656
75-79	1 349	48	902	40	3	2 294
80-84	905	40	755	30	2	1 692
85-	643	33	538	25	-	1 206
Együtt	33 662	6 876	17 390	710	24	51 786
Összesen						
- 4	3 975	3 402	424	31	1	4 431
5- 9	3 561	2 165	861	27	1	4 450
10-14	3 432	1 608	1 038	38	2	4 510
15-19	3 922	1 725	1 593	38	4	5 557
20-24	3 949	1 660	1 352	77	2	5 380
25-29	3 687	1 047	1 712	125	-	5 524
30-34	4 407	701	2 538	133	1	7 079
35-39	4 964	503	2 712	125	3	7 804
40-44	4 371	412	2 367	105	3	6 846
45-49	4 109	352	2 122	85	7	6 323
50-54	4 849	305	2 613	96	1	7 559
55-59	5 438	297	2 888	113	2	8 441
60-64	4 260	167	2 499	104	3	6 866
65-69	3 180	113	1 931	86	5	5 202
70-74	2 575	112	1 782	99	4	4 460
75-79	2 069	75	1 378	63	4	3 514
80-84	1 339	60	1 060	43	6	2 448
85-	828	41	719	39	1	1 587
Összesen	64 915	14 745	31 589	1 427	50	97 981



3.1.2.1 A népesség az előző lakóhely, korcsoport és nemek szerint, 2011 (folytatás)

Korcsoport, éves	Előző lakóhelye					Összesen
	azonos településen volt		más településen volt	külföldön volt	ismeretlen helyen volt	
	összesen	ebből: születése óta azonos lakcímen lakik				
Baranya megye községei						
Férfi						
- 4	2 858	2 625	411	17	-	3 286
5- 9	2 678	1 998	923	24	1	3 626
10-14	2 504	1 633	1 139	25	1	3 669
15-19	2 677	1 729	1 261	22	5	3 965
20-24	2 717	1 677	1 384	66	3	4 170
25-29	2 309	1 225	1 415	69	1	3 794
30-34	2 417	899	2 030	77	1	4 525
35-39	2 599	756	2 451	76	5	5 131
40-44	2 430	658	2 375	73	4	4 882
45-49	2 366	583	2 185	91	3	4 645
50-54	2 776	697	2 613	80	3	5 472
55-59	2 755	587	2 727	96	1	5 579
60-64	1 961	397	2 066	103	4	4 134
65-69	1 272	240	1 338	142	2	2 754
70-74	1 155	262	935	109	3	2 202
75-79	860	162	630	40	1	1 531
80-84	500	118	364	51	4	919
85-	257	47	173	32	-	462
Együtt	37 091	16 293	26 420	1 193	42	64 746
Nő						
- 4	2 687	2 481	392	21	1	3 101
5- 9	2 432	1 821	844	24	2	3 302
10-14	2 387	1 493	1 096	33	-	3 516
15-19	2 438	1 532	1 354	40	1	3 833
20-24	2 237	1 234	1 395	60	2	3 694
25-29	1 847	753	1 561	68	3	3 479
30-34	1 996	513	2 226	52	2	4 276
35-39	2 191	488	2 618	74	1	4 884
40-44	2 113	392	2 414	62	2	4 591
45-49	2 049	360	2 319	71	2	4 441
50-54	2 543	457	2 608	65	2	5 218
55-59	2 639	439	2 876	112	4	5 631
60-64	2 155	352	2 222	103	5	4 485
65-69	1 692	231	1 697	135	4	3 528
70-74	1 787	254	1 478	98	4	3 367
75-79	1 577	281	1 195	80	4	2 856
80-84	1 120	238	872	75	2	2 069
85-	710	147	608	74	2	1 394
Együtt	36 600	13 466	29 775	1 247	43	67 665
Összesen						
- 4	5 545	5 106	803	38	1	6 387
5- 9	5 110	3 819	1 767	48	3	6 928
10-14	4 891	3 126	2 235	58	1	7 185
15-19	5 115	3 261	2 615	62	6	7 798
20-24	4 954	2 911	2 779	126	5	7 864
25-29	4 156	1 978	2 976	137	4	7 273
30-34	4 413	1 412	4 256	129	3	8 801
35-39	4 790	1 244	5 069	150	6	10 015
40-44	4 543	1 050	4 789	135	6	9 473
45-49	4 415	943	4 504	162	5	9 086
50-54	5 319	1 154	5 221	145	5	10 690
55-59	5 394	1 026	5 603	208	5	11 210
60-64	4 116	749	4 288	206	9	8 619
65-69	2 964	471	3 035	277	6	6 282
70-74	2 942	516	2 413	207	7	5 569
75-79	2 437	443	1 825	120	5	4 387
80-84	1 620	356	1 236	126	6	2 988
85-	967	194	781	106	2	1 856
Összesen	73 691	29 759	56 195	2 440	85	132 411



3.1.2.2 A népesség születési helye, korcsoport és nemek szerint, 2011

Korcsoport, éves	Születési helye					Összesen
	azonos településen volt		más településen volt	külföldön volt	ismeretlen helyen volt	
	összesen	ebből: születése óta azonos lakcímen lakik				
Pécs megyei jogú város						
Férfi						
- 4	3 295	2 689	166	60	-	3 521
5- 9	3 005	1 660	274	49	-	3 328
10-14	2 823	1 155	394	54	1	3 272
15-19	3 419	1 114	1 600	166	-	5 185
20-24	3 359	1 031	2 606	679	3	6 647
25-29	2 872	617	1 510	290	2	4 674
30-34	3 384	450	1 856	255	1	5 496
35-39	3 668	410	1 967	182	3	5 820
40-44	3 150	334	1 683	194	7	5 034
45-49	2 300	219	1 758	162	3	4 223
50-54	2 441	226	2 207	155	4	4 807
55-59	2 247	158	2 781	128	7	5 163
60-64	1 512	100	2 503	121	4	4 140
65-69	1 059	63	1 989	290	6	3 344
70-74	751	40	1 896	205	3	2 855
75-79	525	27	1 430	128	2	2 085
80-84	291	12	898	97	1	1 287
85-	153	10	454	67	1	675
Együtt	40 254	10 315	27 972	3 282	48	71 556
Nő						
- 4	3 180	2 587	137	72	2	3 391
5- 9	2 790	1 580	260	60	2	3 112
10-14	2 800	1 094	450	54	-	3 304
15-19	3 228	1 046	2 095	149	-	5 472
20-24	3 115	873	3 170	684	5	6 974
25-29	2 720	464	1 877	283	2	4 882
30-34	3 248	321	2 304	248	4	5 804
35-39	3 504	288	2 338	174	3	6 019
40-44	3 131	243	2 073	227	7	5 438
45-49	2 469	178	2 157	165	2	4 793
50-54	2 454	155	2 829	166	4	5 453
55-59	2 674	164	3 555	143	6	6 378
60-64	1 805	79	3 781	157	4	5 747
65-69	1 405	70	3 132	402	2	4 941
70-74	1 219	70	3 001	340	4	4 564
75-79	949	50	2 421	232	4	3 606
80-84	655	44	1 782	196	5	2 638
85-	464	35	1 316	194	3	1 977
Együtt	41 810	9 341	38 678	3 946	59	84 493
Összesen						
- 4	6 475	5 276	303	132	2	6 912
5- 9	5 795	3 240	534	109	2	6 440
10-14	5 623	2 249	844	108	1	6 576
15-19	6 647	2 160	3 695	315	-	10 657
20-24	6 474	1 904	5 776	1 363	8	13 621
25-29	5 592	1 081	3 387	573	4	9 556
30-34	6 632	771	4 160	503	5	11 300
35-39	7 172	698	4 305	356	6	11 839
40-44	6 281	577	3 756	421	14	10 472
45-49	4 769	397	3 915	327	5	9 016
50-54	4 895	381	5 036	321	8	10 260
55-59	4 921	322	6 336	271	13	11 541
60-64	3 317	179	6 284	278	8	9 887
65-69	2 464	133	5 121	692	8	8 285
70-74	1 970	110	4 897	545	7	7 419
75-79	1 474	77	3 851	360	6	5 691
80-84	946	56	2 680	293	6	3 925
85-	617	45	1 770	261	4	2 652
Összesen	82 064	19 656	66 650	7 228	107	156 049

3.1.2.2 A népesség születési helye, korcsoport és nemek szerint, 2011 (folytatás)

Korcsoport, éves	Születési helye					Összesen
	azonos településen volt		más településen volt	külföldön volt	ismeretlen helyen volt	
	összesen	ebből: születése óta azonos lakcímen lakik				
Baranya megye többi városa						
Férfi						
- 4	2 059	1 790	233	16	-	2 308
5- 9	1 778	1 114	485	19	1	2 283
10-14	1 747	836	610	32	2	2 391
15-19	1 921	875	936	23	2	2 882
20-24	1 949	891	765	64	2	2 780
25-29	1 738	595	953	48	-	2 739
30-34	2 024	416	1 437	79	-	3 540
35-39	2 007	306	1 836	93	2	3 938
40-44	1 639	254	1 630	86	3	3 358
45-49	1 416	203	1 483	90	6	2 995
50-54	1 549	192	1 988	88	4	3 629
55-59	1 418	159	2 386	95	1	3 900
60-64	783	84	2 199	91	4	3 077
65-69	539	47	1 478	192	5	2 214
70-74	401	52	1 210	192	1	1 804
75-79	254	27	839	123	4	1 220
80-84	165	20	512	77	2	756
85-	62	8	257	60	2	381
Együtt	23 449	7 869	21 237	1 468	41	46 195
Nő						
- 4	1 885	1 612	218	20	-	2 123
5- 9	1 698	1 051	446	21	2	2 167
10-14	1 560	772	542	16	1	2 119
15-19	1 794	850	857	21	3	2 675
20-24	1 768	769	788	44	-	2 600
25-29	1 589	452	1 139	57	-	2 785
30-34	1 732	285	1 723	84	-	3 539
35-39	1 826	197	1 943	93	4	3 866
40-44	1 553	158	1 836	98	1	3 488
45-49	1 374	149	1 873	78	3	3 328
50-54	1 488	113	2 356	85	1	3 930
55-59	1 469	138	2 967	101	4	4 541
60-64	955	83	2 728	102	4	3 789
65-69	663	66	2 044	277	4	2 988
70-74	493	60	1 912	246	5	2 656
75-79	469	48	1 597	222	6	2 294
80-84	332	40	1 182	177	1	1 692
85-	206	33	863	135	2	1 206
Együtt	22 854	6 876	27 014	1 877	41	51 786
Összesen						
- 4	3 944	3 402	451	36	-	4 431
5- 9	3 476	2 165	931	40	3	4 450
10-14	3 307	1 608	1 152	48	3	4 510
15-19	3 715	1 725	1 793	44	5	5 557
20-24	3 717	1 660	1 553	108	2	5 380
25-29	3 327	1 047	2 092	105	-	5 524
30-34	3 756	701	3 160	163	-	7 079
35-39	3 833	503	3 779	186	6	7 804
40-44	3 192	412	3 466	184	4	6 846
45-49	2 790	352	3 356	168	9	6 323
50-54	3 037	305	4 344	173	5	7 559
55-59	2 887	297	5 353	196	5	8 441
60-64	1 738	167	4 927	193	8	6 866
65-69	1 202	113	3 522	469	9	5 202
70-74	894	112	3 122	438	6	4 460
75-79	723	75	2 436	345	10	3 514
80-84	497	60	1 694	254	3	2 448
85-	268	41	1 120	195	4	1 587
Összesen	46 303	14 745	48 251	3 345	82	97 981



3.1.2.2 A népesség születési helye, korcsoport és nemek szerint, 2011 (folytatás)

Korcsoport, éves	Születési helye					Összesen
	azonos településen volt		más településen volt	külföldön volt	ismeretlen helyen volt	
	összesen	ebből: születése óta azonos lakcímen lakik				
Baranya megye községei						
Férfi						
- 4	2 867	2 625	407	11	1	3 286
5- 9	2 671	1 998	933	22	-	3 626
10-14	2 453	1 633	1 186	29	1	3 669
15-19	2 593	1 729	1 333	34	5	3 965
20-24	2 613	1 677	1 486	69	2	4 170
25-29	2 201	1 225	1 522	70	1	3 794
30-34	2 180	899	2 247	93	5	4 525
35-39	2 198	756	2 811	117	5	5 131
40-44	2 056	658	2 673	147	6	4 882
45-49	1 932	583	2 575	134	4	4 645
50-54	2 225	697	3 116	125	6	5 472
55-59	2 082	587	3 370	127	-	5 579
60-64	1 451	397	2 517	153	13	4 134
65-69	778	240	1 627	345	4	2 754
70-74	755	262	1 193	249	5	2 202
75-79	568	162	820	140	3	1 531
80-84	346	118	464	107	2	919
85-	176	47	217	69	-	462
Együtt	32 145	16 293	30 497	2 041	63	64 746
Nő						
- 4	2 696	2 481	382	22	1	3 101
5- 9	2 435	1 821	839	27	1	3 302
10-14	2 346	1 493	1 126	43	1	3 516
15-19	2 348	1 532	1 438	44	3	3 833
20-24	2 089	1 234	1 544	58	3	3 694
25-29	1 669	753	1 758	52	-	3 479
30-34	1 628	513	2 558	85	5	4 276
35-39	1 737	488	3 015	130	2	4 884
40-44	1 593	392	2 887	107	4	4 591
45-49	1 495	360	2 835	109	2	4 441
50-54	1 886	457	3 219	107	6	5 218
55-59	1 952	439	3 527	143	9	5 631
60-64	1 561	352	2 772	147	5	4 485
65-69	990	231	2 131	402	5	3 528
70-74	1 129	254	1 897	339	2	3 367
75-79	1 008	281	1 558	285	5	2 856
80-84	771	238	1 067	228	3	2 069
85-	522	147	697	171	4	1 394
Együtt	29 855	13 466	35 250	2 499	61	67 665
Összesen						
- 4	5 563	5 106	789	33	2	6 387
5- 9	5 106	3 819	1 772	49	1	6 928
10-14	4 799	3 126	2 312	72	2	7 185
15-19	4 941	3 261	2 771	78	8	7 798
20-24	4 702	2 911	3 030	127	5	7 864
25-29	3 870	1 978	3 280	122	1	7 273
30-34	3 808	1 412	4 805	178	10	8 801
35-39	3 935	1 244	5 826	247	7	10 015
40-44	3 649	1 050	5 560	254	10	9 473
45-49	3 427	943	5 410	243	6	9 086
50-54	4 111	1 154	6 335	232	12	10 690
55-59	4 034	1 026	6 897	270	9	11 210
60-64	3 012	749	5 289	300	18	8 619
65-69	1 768	471	3 758	747	9	6 282
70-74	1 884	516	3 090	588	7	5 569
75-79	1 576	443	2 378	425	8	4 387
80-84	1 117	356	1 531	335	5	2 988
85-	698	194	914	240	4	1 856
Összesen	62 000	29 759	65 747	4 540	124	132 411

3.1.3 Családi állapot, termékenység

3.1.3.1 A 15 éves és idősebb népesség családi állapot, korcsoport és nemek szerint, 2011

Korcsoport, éves	Nőtlen, hajadon	Házias	Özvegy	Elvált	Összesen
Pécs megyei jogú város					
Férfi					
15–19	5 179	4	–	2	5 185
20–24	6 565	70	3	9	6 647
25–29	4 063	551	2	58	4 674
30–34	3 283	1 954	2	257	5 496
35–39	2 418	2 751	10	641	5 820
40–44	1 305	2 709	23	997	5 034
45–49	743	2 428	39	1 013	4 223
50–54	601	2 927	119	1 160	4 807
55–59	442	3 393	217	1 111	5 163
60–64	214	2 946	218	762	4 140
65–69	97	2 541	266	440	3 344
70–74	96	2 115	345	299	2 855
75–79	37	1 512	383	153	2 085
80–84	27	839	349	72	1 287
85–	15	343	299	18	675
Együtt	25 085	27 083	2 275	6 992	61 435
Nő					
15–19	5 454	15	–	3	5 472
20–24	6 777	183	–	14	6 974
25–29	3 674	1 096	6	106	4 882
30–34	2 706	2 575	16	507	5 804
35–39	1 802	3 046	53	1 118	6 019
40–44	962	2 883	106	1 487	5 438
45–49	530	2 573	184	1 506	4 793
50–54	399	3 050	411	1 593	5 453
55–59	352	3 525	827	1 674	6 378
60–64	236	3 031	1 220	1 260	5 747
65–69	171	2 332	1 552	886	4 941
70–74	118	1 755	2 046	645	4 564
75–79	72	971	2 150	413	3 606
80–84	83	407	1 949	199	2 638
85–	56	107	1 698	116	1 977
Együtt	23 392	27 549	12 218	11 527	74 686
Összesen					
15–19	10 633	19	–	5	10 657
20–24	13 342	253	3	23	13 621
25–29	7 737	1 647	8	164	9 556
30–34	5 989	4 529	18	764	11 300
35–39	4 220	5 797	63	1 759	11 839
40–44	2 267	5 592	129	2 484	10 472
45–49	1 273	5 001	223	2 519	9 016
50–54	1 000	5 977	530	2 753	10 260
55–59	794	6 918	1 044	2 785	11 541
60–64	450	5 977	1 438	2 022	9 887
65–69	268	4 873	1 818	1 326	8 285
70–74	214	3 870	2 391	944	7 419
75–79	109	2 483	2 533	566	5 691
80–84	110	1 246	2 298	271	3 925
85–	71	450	1 997	134	2 652
Összesen	48 477	54 632	14 493	18 519	136 121

3.1.3.1 A 15 éves és idősebb népesség családi állapot, korcsoport és nemek szerint, 2011 (folytatás)

Korcsoport, éves	Nőtlen, hajadon	Házass	Özvegy	Elvált	Összesen
Baranya megye többi városa					
Férfi					
15–19	2 881	1	–	–	2 882
20–24	2 731	46	–	3	2 780
25–29	2 347	360	–	32	2 739
30–34	2 062	1 281	1	196	3 540
35–39	1 437	2 068	4	429	3 938
40–44	808	1 918	20	612	3 358
45–49	519	1 838	18	620	2 995
50–54	444	2 350	74	761	3 629
55–59	330	2 659	159	752	3 900
60–64	152	2 272	182	471	3 077
65–69	82	1 634	225	273	2 214
70–74	56	1 349	254	145	1 804
75–79	22	853	259	86	1 220
80–84	13	450	254	39	756
85–	8	178	186	9	381
Együtt	13 892	19 257	1 636	4 428	39 213
Nő					
15–19	2 657	16	–	2	2 675
20–24	2 435	148	–	17	2 600
25–29	1 897	776	4	108	2 785
30–34	1 399	1 798	20	322	3 539
35–39	899	2 241	36	690	3 866
40–44	453	2 102	77	856	3 488
45–49	279	2 036	176	837	3 328
50–54	201	2 443	360	926	3 930
55–59	190	2 706	665	980	4 541
60–64	131	2 134	924	600	3 789
65–69	99	1 418	1 085	386	2 988
70–74	47	931	1 414	264	2 656
75–79	33	552	1 520	189	2 294
80–84	30	216	1 353	93	1 692
85–	28	49	1 082	47	1 206
Együtt	10 778	19 566	8 716	6 317	45 377
Összesen					
15–19	5 538	17	–	2	5 557
20–24	5 166	194	–	20	5 380
25–29	4 244	1 136	4	140	5 524
30–34	3 461	3 079	21	518	7 079
35–39	2 336	4 309	40	1 119	7 804
40–44	1 261	4 020	97	1 468	6 846
45–49	798	3 874	194	1 457	6 323
50–54	645	4 793	434	1 687	7 559
55–59	520	5 365	824	1 732	8 441
60–64	283	4 406	1 106	1 071	6 866
65–69	181	3 052	1 310	659	5 202
70–74	103	2 280	1 668	409	4 460
75–79	55	1 405	1 779	275	3 514
80–84	43	666	1 607	132	2 448
85–	36	227	1 268	56	1 587
Összesen	24 670	38 823	10 352	10 745	84 590

3.1.3.1 A 15 éves és idősebb népesség családi állapot, korcsoport és nemek szerint, 2011 (folytatás)

Korcsoport, éves	Nőtlen, hajadon	Házass	Özvegy	Elvált	Összesen
Baranya megye községei					
Férfi					
15–19	3 959	5	–	1	3 965
20–24	4 088	74	–	8	4 170
25–29	3 257	488	1	48	3 794
30–34	2 626	1 638	6	255	4 525
35–39	1 965	2 573	10	583	5 131
40–44	1 280	2 782	28	792	4 882
45–49	947	2 814	68	816	4 645
50–54	900	3 423	156	993	5 472
55–59	647	3 803	250	879	5 579
60–64	335	2 935	302	562	4 134
65–69	165	1 987	296	306	2 754
70–74	101	1 626	306	169	2 202
75–79	52	1 059	342	78	1 531
80–84	20	549	332	18	919
85–	7	201	242	12	462
Együtt	20 349	25 957	2 339	5 520	54 165
Nő					
15–19	3 794	37	–	2	3 833
20–24	3 437	240	–	17	3 694
25–29	2 332	1 025	6	116	3 479
30–34	1 574	2 237	29	436	4 276
35–39	1 074	2 990	48	772	4 884
40–44	598	3 019	161	813	4 591
45–49	372	2 995	301	773	4 441
50–54	298	3 481	629	810	5 218
55–59	212	3 598	1 050	771	5 631
60–64	145	2 494	1 337	509	4 485
65–69	82	1 680	1 453	313	3 528
70–74	74	1 190	1 897	206	3 367
75–79	65	627	2 016	148	2 856
80–84	41	266	1 697	65	2 069
85–	41	67	1 253	33	1 394
Együtt	14 139	25 946	11 877	5 784	57 746
Összesen					
15–19	7 753	42	–	3	7 798
20–24	7 525	314	–	25	7 864
25–29	5 589	1 513	7	164	7 273
30–34	4 200	3 875	35	691	8 801
35–39	3 039	5 563	58	1 355	10 015
40–44	1 878	5 801	189	1 605	9 473
45–49	1 319	5 809	369	1 589	9 086
50–54	1 198	6 904	785	1 803	10 690
55–59	859	7 401	1 300	1 650	11 210
60–64	480	5 429	1 639	1 071	8 619
65–69	247	3 667	1 749	619	6 282
70–74	175	2 816	2 203	375	5 569
75–79	117	1 686	2 358	226	4 387
80–84	61	815	2 029	83	2 988
85–	48	268	1 495	45	1 856
Összesen	34 488	51 903	14 216	11 304	111 911

3.1.3.2 A 15 éves és idősebb életjárási kapcsolatban élő népesség családi állapot, korcsoport és nemek szerint, 2011

Korcsoport, éves	Nőtlen, hajadon	Házias	Özvegy	Elvált	Összesen
Pécs megyei jogú város					
Férfi					
15-19	76	-	-	-	76
20-24	462	1	-	-	463
25-29	907	4	1	22	934
30-34	1 073	10	1	113	1 197
35-39	926	24	1	260	1 211
40-44	459	14	6	379	858
45-49	246	26	6	326	604
50-54	188	27	19	354	588
55-59	100	23	34	361	518
60-64	67	25	25	252	369
65-69	31	15	34	149	229
70-74	22	9	42	86	159
75-79	9	-	34	53	96
80-84	2	1	26	13	42
85-	3	-	14	7	24
Együtt	4 571	179	243	2 375	7 368
Nő					
15-19	118	1	-	-	119
20-24	771	5	-	2	778
25-29	1 088	11	2	31	1 132
30-34	1 017	16	1	157	1 191
35-39	719	18	16	363	1 116
40-44	343	31	20	389	783
45-49	146	20	18	365	549
50-54	90	26	49	319	484
55-59	53	10	79	330	472
60-64	26	3	91	185	305
65-69	15	4	65	97	181
70-74	13	3	60	61	137
75-79	2	-	29	23	54
80-84	1	-	8	5	14
85-	2	-	9	1	12
Együtt	4 404	148	447	2 328	7 327
Összesen					
15-19	194	1	-	-	195
20-24	1 233	6	-	2	1 241
25-29	1 995	15	3	53	2 066
30-34	2 090	26	2	270	2 388
35-39	1 645	42	17	623	2 327
40-44	802	45	26	768	1 641
45-49	392	46	24	691	1 153
50-54	278	53	68	673	1 072
55-59	153	33	113	691	990
60-64	93	28	116	437	674
65-69	46	19	99	246	410
70-74	35	12	102	147	296
75-79	11	-	63	76	150
80-84	3	1	34	18	56
85-	5	-	23	8	36
Összesen	8 975	327	690	4 703	14 695

3.1.3.2 A 15 éves és idősebb életjárási kapcsolatban élő népesség családi állapot, korcsoport és nemek szerint, 2011 (folytatás)

Korcsoport, éves	Nőtlen, hajadon	Házás	Özvegy	Elvált	Összesen
Baranya megye többi városa					
Férfi					
15-19	23	–	–	–	23
20-24	208	–	–	2	210
25-29	508	1	–	13	522
30-34	696	5	1	77	779
35-39	534	14	–	178	726
40-44	302	8	5	229	544
45-49	131	19	4	217	371
50-54	120	15	18	246	399
55-59	61	20	30	255	366
60-64	37	14	35	155	241
65-69	23	6	34	98	161
70-74	10	3	26	48	87
75-79	4	–	25	29	58
80-84	4	1	21	16	42
85-	–	–	7	4	11
Együtt	2 661	106	206	1 567	4 540
Nő					
15-19	79	–	–	1	80
20-24	431	2	–	9	442
25-29	627	8	2	37	674
30-34	642	7	6	128	783
35-39	385	22	12	242	661
40-44	145	15	18	267	445
45-49	62	19	40	254	375
50-54	51	10	49	230	340
55-59	28	8	73	192	301
60-64	16	3	64	105	188
65-69	14	1	52	46	113
70-74	3	1	40	25	69
75-79	1	–	32	4	37
80-84	–	–	18	2	20
85-	–	–	1	1	2
Együtt	2 484	96	407	1 543	4 530
Összesen					
15-19	102	–	–	1	103
20-24	639	2	–	11	652
25-29	1 135	9	2	50	1 196
30-34	1 338	12	7	205	1 562
35-39	919	36	12	420	1 387
40-44	447	23	23	496	989
45-49	193	38	44	471	746
50-54	171	25	67	476	739
55-59	89	28	103	447	667
60-64	53	17	99	260	429
65-69	37	7	86	144	274
70-74	13	4	66	73	156
75-79	5	–	57	33	95
80-84	4	1	39	18	62
85-	–	–	8	5	13
Összesen	5 145	202	613	3 110	9 070

3.1.3.2 A 15 éves és idősebb élettársi kapcsolatban élő népesség családi állapot, korcsoport és nemek szerint, 2011 (folytatás)

Korcsoport, éves	Nőtlen, hajadon	Házias	Özvegy	Elvált	Összesen
Baranya megye községei					
Férfi					
15-19	45	-	-	-	45
20-24	520	2	-	1	523
25-29	842	7	-	18	867
30-34	1 039	7	-	110	1 156
35-39	784	31	2	246	1 063
40-44	456	19	8	296	779
45-49	264	18	11	292	585
50-54	212	13	33	337	595
55-59	155	33	52	285	525
60-64	76	17	47	174	314
65-69	39	6	42	98	185
70-74	19	4	45	61	129
75-79	6	1	26	23	56
80-84	3	1	20	8	32
85-	-	-	6	1	7
Együtt	4 460	159	292	1 950	6 861
Nő					
15-19	222	1	-	-	223
20-24	896	1	-	10	907
25-29	987	12	1	51	1 051
30-34	844	19	9	195	1 067
35-39	539	29	14	331	913
40-44	258	27	47	313	645
45-49	134	31	59	263	487
50-54	92	26	121	265	504
55-59	54	25	131	223	433
60-64	30	8	113	111	262
65-69	12	3	76	43	134
70-74	8	1	56	30	95
75-79	4	-	28	8	40
80-84	-	-	13	1	14
85-	1	-	3	-	4
Együtt	4 081	183	671	1 844	6 779
Összesen					
15-19	267	1	-	-	268
20-24	1 416	3	-	11	1 430
25-29	1 829	19	1	69	1 918
30-34	1 883	26	9	305	2 223
35-39	1 323	60	16	577	1 976
40-44	714	46	55	609	1 424
45-49	398	49	70	555	1 072
50-54	304	39	154	602	1 099
55-59	209	58	183	508	958
60-64	106	25	160	285	576
65-69	51	9	118	141	319
70-74	27	5	101	91	224
75-79	10	1	54	31	96
80-84	3	1	33	9	46
85-	1	-	9	1	11
Összesen	8 541	342	963	3 794	13 640

3.1.4 Iskolázottság, nyelvtudás

3.1.4.1 A 7 éves és idősebb népesség iskolai végzettség, korcsoport és nemek szerint, 2011

Korcsoport, éves	Az általános iskola első évfolyamát sem végezte el			Legalább általános iskola 8. évfolyam			Legalább érettségi			Egyetem, főiskola stb. oklevéllel		
	férfi	nő	összesen	férfi	nő	összesen	férfi	nő	összesen	férfi	nő	összesen
Pécs megyei jogú város												
7- 9	435	380	815	-	-	-	-	-	-	-	-	-
10-14	26	25	51	244	396	640	-	-	-	-	-	-
15-19	12	4	16	5 043	5 394	10 437	1 307	1 554	2 861	-	-	-
20-24	16	6	22	6 597	6 953	13 550	5 334	6 174	11 508	574	994	1 568
25-29	12	10	22	4 644	4 855	9 499	3 379	4 059	7 438	1 406	2 173	3 579
30-34	21	16	37	5 452	5 759	11 211	3 490	4 382	7 872	1 779	2 521	4 300
35-39	19	10	29	5 772	5 969	11 741	3 094	4 182	7 276	1 522	2 151	3 673
40-44	13	15	28	4 999	5 385	10 384	2 681	3 672	6 353	1 281	1 721	3 002
45-49	8	14	22	4 189	4 725	8 914	2 253	3 157	5 410	1 031	1 525	2 556
50-54	18	20	38	4 748	5 379	10 127	2 448	3 341	5 789	1 145	1 523	2 668
55-59	13	23	36	5 107	6 297	11 404	2 593	3 789	6 382	1 180	1 516	2 696
60-64	9	29	38	4 104	5 660	9 764	2 329	3 479	5 808	1 054	1 158	2 212
65-69	6	17	23	3 302	4 847	8 149	1 942	2 650	4 592	928	949	1 877
70-74	5	25	30	2 779	4 355	7 134	1 510	1 896	3 406	720	525	1 245
75-79	3	11	14	1 981	3 198	5 179	1 036	1 156	2 192	548	328	876
80-84	3	19	22	1 205	2 012	3 217	680	630	1 310	380	186	566
85-	3	22	25	578	1 172	1 750	332	330	662	164	106	270
Összesen	622	646	1 268	60 744	72 356	133 100	34 408	44 451	78 859	13 712	17 376	31 088
Ebből:												
10-	187	266	453	60 744	72 356	133 100	34 408	44 451	78 859	13 712	17 376	31 088
15-	161	241	402	60 500	71 960	132 460	34 408	44 451	78 859	13 712	17 376	31 088
18-	150	238	388	57 906	69 158	127 064	34 407	44 451	78 858	13 712	17 376	31 088
25-	133	231	364	48 860	59 613	108 473	27 767	36 723	64 490	13 138	16 382	29 520
A megfelelő korúak százalékában												
7- 9	22,8	20,9	21,9	-	-	-	-	-	-	-	-	-
10-14	0,8	0,8	0,8	7,5	12,0	9,7	-	-	-	-	-	-
15-19	0,2	0,1	0,2	97,3	98,6	97,9	25,2	28,4	26,8	-	-	-
20-24	0,2	0,1	0,2	99,2	99,7	99,5	80,2	88,5	84,5	8,6	14,3	11,5
25-29	0,3	0,2	0,2	99,4	99,4	99,4	72,3	83,1	77,8	30,1	44,5	37,5
30-34	0,4	0,3	0,3	99,2	99,2	99,2	63,5	75,5	69,7	32,4	43,4	38,1
35-39	0,3	0,2	0,2	99,2	99,2	99,2	53,2	69,5	61,5	26,2	35,7	31,0
40-44	0,3	0,3	0,3	99,3	99,0	99,2	53,3	67,5	60,7	25,4	31,6	28,7
45-49	0,2	0,3	0,2	99,2	98,6	98,9	53,4	65,9	60,0	24,4	31,8	28,3
50-54	0,4	0,4	0,4	98,8	98,6	98,7	50,9	61,3	56,4	23,8	27,9	26,0
55-59	0,3	0,4	0,3	98,9	98,7	98,8	50,2	59,4	55,3	22,9	23,8	23,4
60-64	0,2	0,5	0,4	99,1	98,5	98,8	56,3	60,5	58,7	25,5	20,1	22,4
65-69	0,2	0,3	0,3	98,7	98,1	98,4	58,1	53,6	55,4	27,8	19,2	22,7
70-74	0,2	0,5	0,4	97,3	95,4	96,2	52,9	41,5	45,9	25,2	11,5	16,8
75-79	0,1	0,3	0,2	95,0	88,7	91,0	49,7	32,1	38,5	26,3	9,1	15,4
80-84	0,2	0,7	0,6	93,6	76,3	82,0	52,8	23,9	33,4	29,5	7,1	14,4
85-	0,4	1,1	0,9	85,6	59,3	66,0	49,2	16,7	25,0	24,3	5,4	10,2
Összesen	0,9	0,8	0,9	91,2	90,7	90,9	51,7	55,7	53,9	20,6	21,8	21,2
Ebből:												
10-	0,3	0,3	0,3	93,9	92,8	93,3	53,2	57,0	55,3	21,2	22,3	21,8
15-	0,3	0,3	0,3	98,5	96,4	97,3	56,0	59,5	57,9	22,3	23,3	22,8
18-	0,3	0,3	0,3	98,6	96,3	97,3	58,6	61,9	60,4	23,4	24,2	23,8
25-	0,3	0,4	0,3	98,5	95,8	97,0	56,0	59,0	57,7	26,5	26,3	26,4

3.1.4.1 A 7 éves és idősebb népesség iskolai végzettség, korcsoport és nemek szerint, 2011
(folytatás)

Korcsoport, éves	Az általános iskola első évfolyamát sem végezte el			Legalább általános iskola 8. évfolyam			Legalább érettségi			Egyetem, főiskola stb. oklevéllel		
	férfi	nő	összesen	férfi	nő	összesen	férfi	nő	összesen	férfi	nő	összesen
Baranya megye többi városa												
7- 9	309	260	569	-	-	-	-	-	-	-	-	-
10-14	26	18	44	165	175	340	-	-	-	-	-	-
15-19	22	20	42	2 772	2 583	5 355	360	435	795	-	-	-
20-24	24	22	46	2 743	2 572	5 315	1 653	1 879	3 532	100	268	368
25-29	30	21	51	2 695	2 745	5 440	1 521	2 001	3 522	414	825	1 239
30-34	28	31	59	3 492	3 492	6 984	1 725	2 340	4 065	562	1 048	1 610
35-39	33	32	65	3 882	3 800	7 682	1 523	2 176	3 699	517	830	1 347
40-44	27	23	50	3 307	3 429	6 736	1 227	1 866	3 093	403	646	1 049
45-49	19	37	56	2 946	3 242	6 188	1 085	1 650	2 735	326	583	909
50-54	14	22	36	3 562	3 805	7 367	1 250	1 806	3 056	360	603	963
55-59	20	25	45	3 833	4 457	8 290	1 364	2 029	3 393	401	567	968
60-64	15	28	43	3 036	3 678	6 714	1 297	1 752	3 049	397	406	803
65-69	11	27	38	2 153	2 859	5 012	857	1 033	1 890	299	285	584
70-74	13	35	48	1 723	2 431	4 154	591	619	1 210	203	125	328
75-79	9	31	40	1 098	1 796	2 894	346	339	685	134	91	225
80-84	2	24	26	641	1 079	1 720	214	136	350	94	44	138
85-	3	32	35	283	504	787	109	82	191	41	25	66
Összesen	605	688	1 293	38 331	42 647	80 978	15 122	20 143	35 265	4 251	6 346	10 597
Ebből:												
10-	296	428	724	38 331	42 647	80 978	15 122	20 143	35 265	4 251	6 346	10 597
15-	270	410	680	38 166	42 472	80 638	15 122	20 143	35 265	4 251	6 346	10 597
18-	258	398	656	36 511	40 932	77 443	15 122	20 143	35 265	4 251	6 346	10 597
25-	224	368	592	32 651	37 317	69 968	13 109	17 829	30 938	4 151	6 078	10 229
A megfelelő korúak százalékában												
7- 9	22,4	20,4	21,4	-	-	-	-	-	-	-	-	-
10-14	1,1	0,8	1,0	6,9	8,3	7,5	-	-	-	-	-	-
15-19	0,8	0,7	0,8	96,2	96,6	96,4	12,5	16,3	14,3	-	-	-
20-24	0,9	0,8	0,9	98,7	98,9	98,8	59,5	72,3	65,7	3,6	10,3	6,8
25-29	1,1	0,8	0,9	98,4	98,6	98,5	55,5	71,8	63,8	15,1	29,6	22,4
30-34	0,8	0,9	0,8	98,6	98,7	98,7	48,7	66,1	57,4	15,9	29,6	22,7
35-39	0,8	0,8	0,8	98,6	98,3	98,4	38,7	56,3	47,4	13,1	21,5	17,3
40-44	0,8	0,7	0,7	98,5	98,3	98,4	36,5	53,5	45,2	12,0	18,5	15,3
45-49	0,6	1,1	0,9	98,4	97,4	97,9	36,2	49,6	43,3	10,9	17,5	14,4
50-54	0,4	0,6	0,5	98,2	96,8	97,5	34,4	46,0	40,4	9,9	15,3	12,7
55-59	0,5	0,6	0,5	98,3	98,2	98,2	35,0	44,7	40,2	10,3	12,5	11,5
60-64	0,5	0,7	0,6	98,7	97,1	97,8	42,2	46,2	44,4	12,9	10,7	11,7
65-69	0,5	0,9	0,7	97,2	95,7	96,3	38,7	34,6	36,3	13,5	9,5	11,2
70-74	0,7	1,3	1,1	95,5	91,5	93,1	32,8	23,3	27,1	11,3	4,7	7,4
75-79	0,7	1,4	1,1	90,0	78,3	82,4	28,4	14,8	19,5	11,0	4,0	6,4
80-84	0,3	1,4	1,1	84,8	63,8	70,3	28,3	8,0	14,3	12,4	2,6	5,6
85-	0,8	2,7	2,2	74,3	41,8	49,6	28,6	6,8	12,0	10,8	2,1	4,2
Összesen	1,4	1,4	1,4	89,2	87,4	88,3	35,2	41,3	38,4	9,9	13,0	11,5
Ebből:												
10-	0,7	0,9	0,8	92,1	89,8	90,9	36,3	42,4	39,6	10,2	13,4	11,9
15-	0,7	0,9	0,8	97,3	93,6	95,3	38,6	44,4	41,7	10,8	14,0	12,5
18-	0,7	0,9	0,8	97,5	93,5	95,3	40,4	46,0	43,4	11,3	14,5	13,0
25-	0,7	0,9	0,8	97,3	93,1	95,0	39,1	44,5	42,0	12,4	15,2	13,9

3.1.4.1 A 7 éves és idősebb népesség iskolai végzettség, korcsoport és nemek szerint, 2011
(folytatás)

Korcsoport, éves	Az általános iskola első évfolyamát sem végezte el			Legalább általános iskola 8. évfolyam			Legalább érettségi			Egyetem, főiskola stb. oklevéllel		
	férfi	nő	összesen	férfi	nő	összesen	férfi	nő	összesen	férfi	nő	összesen
Baranya megye községei												
7- 9	503	381	884	-	-	-	-	-	-	-	-	-
10-14	30	17	47	247	287	534	-	-	-	-	-	-
15-19	17	6	23	3 696	3 678	7 374	371	530	901	-	-	-
20-24	22	11	33	4 080	3 635	7 715	1 678	2 133	3 811	108	246	354
25-29	18	13	31	3 714	3 404	7 118	1 454	1 916	3 370	305	651	956
30-34	18	11	29	4 430	4 180	8 610	1 366	2 004	3 370	406	733	1 139
35-39	16	18	34	5 009	4 771	9 780	1 188	1 899	3 087	350	712	1 062
40-44	27	32	59	4 755	4 438	9 193	1 077	1 634	2 711	324	478	802
45-49	33	47	80	4 497	4 234	8 731	1 004	1 474	2 478	261	461	722
50-54	30	61	91	5 313	4 877	10 190	1 142	1 577	2 719	297	435	732
55-59	42	68	110	5 403	5 263	10 666	1 193	1 547	2 740	349	400	749
60-64	35	69	104	3 943	4 159	8 102	997	1 258	2 255	283	268	551
65-69	32	67	99	2 562	3 158	5 720	616	648	1 264	207	183	390
70-74	31	80	111	1 998	2 845	4 843	425	341	766	136	76	212
75-79	25	87	112	1 264	1 979	3 243	199	145	344	74	35	109
80-84	12	48	60	674	1 053	1 727	134	63	197	45	19	64
85-	5	44	49	273	371	644	52	41	93	17	16	33
Összesen	896	1 060	1 956	51 858	52 332	104 190	12 896	17 210	30 106	3 162	4 713	7 875
Ebből:												
10-	393	679	1 072	51 858	52 332	104 190	12 896	17 210	30 106	3 162	4 713	7 875
15-	363	662	1 025	51 611	52 045	103 656	12 896	17 210	30 106	3 162	4 713	7 875
18-	349	660	1 009	49 484	49 958	99 442	12 896	17 210	30 106	3 162	4 713	7 875
25-	324	645	969	43 835	44 732	88 567	10 847	14 547	25 394	3 054	4 467	7 521
A megfelelő korúak százalékában												
7- 9	23,2	19,2	21,3	-	-	-	-	-	-	-	-	-
10-14	0,8	0,5	0,7	6,7	8,2	7,4	-	-	-	-	-	-
15-19	0,4	0,2	0,3	93,2	96,0	94,6	9,4	13,8	11,6	-	-	-
20-24	0,5	0,3	0,4	97,8	98,4	98,1	40,2	57,7	48,5	2,6	6,7	4,5
25-29	0,5	0,4	0,4	97,9	97,8	97,9	38,3	55,1	46,3	8,0	18,7	13,1
30-34	0,4	0,3	0,3	97,9	97,8	97,8	30,2	46,9	38,3	9,0	17,1	12,9
35-39	0,3	0,4	0,3	97,6	97,7	97,7	23,2	38,9	30,8	6,8	14,6	10,6
40-44	0,6	0,7	0,6	97,4	96,7	97,0	22,1	35,6	28,6	6,6	10,4	8,5
45-49	0,7	1,1	0,9	96,8	95,3	96,1	21,6	33,2	27,3	5,6	10,4	7,9
50-54	0,5	1,2	0,9	97,1	93,5	95,3	20,9	30,2	25,4	5,4	8,3	6,8
55-59	0,8	1,2	1,0	96,8	93,5	95,1	21,4	27,5	24,4	6,3	7,1	6,7
60-64	0,8	1,5	1,2	95,4	92,7	94,0	24,1	28,0	26,2	6,8	6,0	6,4
65-69	1,2	1,9	1,6	93,0	89,5	91,1	22,4	18,4	20,1	7,5	5,2	6,2
70-74	1,4	2,4	2,0	90,7	84,5	87,0	19,3	10,1	13,8	6,2	2,3	3,8
75-79	1,6	3,0	2,6	82,6	69,3	73,9	13,0	5,1	7,8	4,8	1,2	2,5
80-84	1,3	2,3	2,0	73,3	50,9	57,8	14,6	3,0	6,6	4,9	0,9	2,1
85-	1,1	3,2	2,6	59,1	26,6	34,7	11,3	2,9	5,0	3,7	1,1	1,8
Összesen	1,5	1,7	1,6	86,4	82,7	84,5	21,5	27,2	24,4	5,3	7,5	6,4
Ebből:												
10-	0,7	1,1	0,9	89,7	85,4	87,5	22,3	28,1	25,3	5,5	7,7	6,6
15-	0,7	1,1	0,9	95,3	90,1	92,6	23,8	29,8	26,9	5,8	8,2	7,0
18-	0,7	1,2	0,9	95,5	90,0	92,7	24,9	31,0	28,1	6,1	8,5	7,3
25-	0,7	1,3	1,0	95,2	89,1	92,0	23,6	29,0	26,4	6,6	8,9	7,8

3.1.4.2 A népesség nyelvismeret, korcsoport és nemek szerint, 2011

A beszélt nyelv	Férfi	Nő	Összesen	Ebből			
				-14	15-39	40-59	60-
				éves			
Pécs megyei jogú város							
Csak anyanyelvén beszél	37 487	45 350	82 837	13 288	17 329	24 646	27 574
Más nyelven is beszél	22 469	26 260	48 729	2 963	29 787	9 981	5 998
Anyanyelvi kérdésre nem válaszolt	11 600	12 883	24 483	3 677	9 857	6 662	4 287
Összesen	71 556	84 493	156 049	19 928	56 973	41 289	37 859
Ebből a beszélt nyelv:							
Magyar	70 801	83 764	154 565	19 881	55 694	41 194	37 796
Angol	17 869	19 448	37 317	2 376	27 790	5 719	1 432
Arab	153	113	266	20	154	65	27
Cigány (romani, beás)	1 102	1 080	2 182	345	1 001	702	134
Eszperantó	61	83	144	-	78	40	26
Francia	961	1 781	2 742	99	1 888	432	323
Holland	60	85	145	12	94	30	9
Horvát	1 308	1 563	2 871	200	1 025	865	781
Japán	55	63	118	1	106	9	2
Kínai	63	69	132	11	91	26	4
Latin	138	201	339	7	215	46	71
Lengyel	82	100	182	13	70	60	39
Német	12 721	15 978	28 699	1 333	16 971	5 663	4 732
Olasz	824	1 740	2 564	93	1 914	401	156
Orosz	1 139	1 564	2 703	29	551	1 277	846
Román	430	510	940	19	288	406	227
Spanyol	519	941	1 460	44	1 247	131	38
Szerb	450	414	864	32	328	282	222
Szlovák	98	115	213	3	86	38	86
Ukrán	64	80	144	10	50	36	48

3.1.4.2 A népesség nyelvismeret, korcsoport és nemek szerint, 2011 (folytatás)

A beszélt nyelv	Férfi	Nő	Összesen	Ebből			
				-14	15-39	40-59	60-
				éves			
Baranya megye többi városa							
Csak anyanyelvén beszél	28 095	31 998	60 093	8 934	13 934	19 441	17 784
Más nyelven is beszél	10 279	11 943	22 222	1 920	11 658	5 059	3 585
Anyanyelvi kérdésre nem válaszolt	7 821	7 845	15 666	2 537	5 752	4 669	2 708
Összesen	46 195	51 786	97 981	13 391	31 344	29 169	24 077
Ebből a beszélt nyelv:							
Magyar	46 076	51 671	97 747	13 376	31 252	29 114	24 005
Angol	5 142	5 335	10 477	934	8 004	1 301	238
Arab	23	15	38	5	17	14	2
Cigány (romani, beás)	806	902	1 708	210	725	592	181
Eszperantó	18	27	45	-	30	7	8
Francia	180	329	509	17	321	115	56
Holland	36	39	75	2	39	22	12
Horvát	1 319	1 514	2 833	164	816	1 013	840
Japán	7	4	11	-	9	2	-
Kínai	16	15	31	5	17	9	-
Latin	16	40	56	-	34	10	12
Lengyel	25	29	54	3	15	20	16
Német	7 535	9 311	16 846	1 374	8 265	3 825	3 382
Olasz	223	402	625	22	446	116	41
Orosz	297	514	811	7	154	462	188
Román	284	270	554	10	137	257	150
Spanyol	87	139	226	6	179	35	6
Szerb	290	270	560	34	138	211	177
Szlovák	35	49	84	-	16	25	43
Ukrán	19	31	50	2	17	27	4

3.1.4.2 A népesség nyelvismeret, korcsoport és nemek szerint, 2011 (folytatás)

A beszélt nyelv	Férfi	Nő	Összesen	Ebből			
				-14	15-39	40-59	60-
				éves			
Baranya megye községei							
Csak anyanyelvén beszél	42 958	43 990	86 948	14 723	23 049	27 863	21 313
Más nyelven is beszél	13 070	15 311	28 381	2 873	12 801	7 139	5 568
Anyanyelvi kérdésre nem válaszolt	8 718	8 364	17 082	2 904	5 901	5 457	2 820
Összesen	64 746	67 665	132 411	20 500	41 751	40 459	29 701
Ebből a beszélt nyelv:							
Magyar	64 472	67 419	131 891	20 471	41 659	40 305	29 456
Angol	4 499	5 210	9 709	1 022	7 032	1 337	318
Arab	13	4	17	2	7	6	2
Cigány (romani, beás)	3 202	3 330	6 532	1 088	2 461	2 316	667
Eszperantó	12	17	29	-	20	2	7
Francia	203	310	513	19	286	133	75
Holland	227	233	460	39	120	159	142
Horvát	1 783	2 136	3 919	274	936	1 331	1 378
Japán	10	6	16	1	13	2	-
Kínai	6	5	11	-	5	3	3
Latin	24	38	62	2	37	12	11
Lengyel	41	35	76	3	19	46	8
Német	9 796	11 971	21 767	2 056	9 014	5 242	5 455
Olasz	228	381	609	24	417	119	49
Orosz	285	439	724	5	146	382	191
Román	434	422	856	47	252	379	178
Spanyol	100	137	237	14	171	40	12
Szerb	230	194	424	10	97	173	144
Szlovák	29	37	66	1	14	15	36
Ukrán	29	43	72	5	19	29	19

3.1.5 Gazdasági aktivitás

3.1.5.1 A népesség korcsoport, gazdasági aktivitás és nemek szerint, 2011

Gazdasági aktivitás	-14	15-19	20-29	30-39	40-49	50-59	60-69	70-74	75-	Összesen
	éves									
Pécs megyei jogú város										
Férfi										
Gazdaságilag aktív népesség										
aktív kereső	-	159	5 005	9 407	7 089	5 902	517	19	18	28 116
gyermekgondozási ellátás mellett										
dolgozó	-	-	3	13	6	-	-	-	-	22
nyugdíj, járadék mellett dolgozó	-	-	6	36	166	481	1 002	169	64	1 924
Foglalkoztatott együtt	-	159	5 014	9 456	7 261	6 383	1 519	188	82	30 062
munkanélküli	-	82	1 255	1 230	1 020	938	91	5	3	4 624
Gazdaságilag aktív népesség együtt	-	241	6 269	10 686	8 281	7 321	1 610	193	85	34 686
Gazdaságilag nem aktív népesség										
gyermekgondozási ellátásban										
részesülő	-	1	13	22	28	1	-	-	-	65
saját jogú öregségi nyugdíjas, járadékos	-	-	-	5	149	622	4 794	2 457	3 813	11 840
rokkantsági nyugdíjas, baleseti járadékos	-	-	14	101	409	1 597	994	187	126	3 428
hozzátartozói jogú nyugdíjas, járadékos	-	-	6	4	4	7	7	6	11	45
egyéb inaktív kereső	-	6	78	119	121	194	41	8	6	573
Inaktív kereső együtt	-	7	111	251	711	2 421	5 836	2 658	3 956	15 951
nappali tagozatos tanuló	5 415	4 756	4 287	63	4	-	-	-	-	14 525
egyéb eltartott	4 706	181	654	316	261	228	38	4	6	6 394
Eltartott együtt	10 121	4 937	4 941	379	265	228	38	4	6	20 919
Gazdaságilag nem aktív népesség együtt	10 121	4 944	5 052	630	976	2 649	5 874	2 662	3 962	36 870
Összesen	10 121	5 185	11 321	11 316	9 257	9 970	7 484	2 855	4 047	71 556
Nő										
Gazdaságilag aktív népesség										
aktív kereső	-	127	4 632	7 750	7 897	7 004	345	17	4	27 776
gyermekgondozási ellátás mellett										
dolgozó	-	-	37	192	26	1	-	-	-	256
nyugdíj, járadék mellett dolgozó	-	-	5	32	131	593	1 052	109	44	1 966
Foglalkoztatott együtt	-	127	4 674	7 974	8 054	7 598	1 397	126	48	29 998
munkanélküli	-	57	1 210	1 181	967	862	73	7	1	4 358
Gazdaságilag aktív népesség együtt	-	184	5 884	9 155	9 021	8 460	1 470	133	49	34 356
Gazdaságilag nem aktív népesség										
gyermekgondozási ellátásban										
részesülő	-	48	817	1 940	252	8	1	-	-	3 066
saját jogú öregségi nyugdíjas, járadékos	-	-	-	11	35	1 032	7 720	4 080	7 239	20 117
rokkantsági nyugdíjas, baleseti járadékos	-	-	14	96	379	1 690	1 210	171	154	3 714
hozzátartozói jogú nyugdíjas, járadékos	-	-	1	4	23	50	139	141	680	1 038
egyéb inaktív kereső	-	7	82	175	181	273	58	21	41	838
Inaktív kereső együtt	-	55	914	2 226	870	3 053	9 128	4 413	8 114	28 773
nappali tagozatos tanuló	5 389	5 088	4 539	75	6	-	-	-	-	15 097
egyéb eltartott	4 418	145	519	367	334	318	90	18	58	6 267
Eltartott együtt	9 807	5 233	5 058	442	340	318	90	18	58	21 364
Gazdaságilag nem aktív népesség együtt	9 807	5 288	5 972	2 668	1 210	3 371	9 218	4 431	8 172	50 137
Összesen	9 807	5 472	11 856	11 823	10 231	11 831	10 688	4 564	8 221	84 493

3.1.5.1 A népesség korcsoport, gazdasági aktivitás és nemek szerint, 2011 (folytatás)

Gazdasági aktivitás	-14	15-19	20-29	30-39	40-49	50-59	60-69	70-74	75-	Összesen
	éves									
Pécs megyei jogú város										
Összesen										
Gazdaságilag aktív népesség										
aktív kereső	-	286	9 637	17 157	14 986	12 906	862	36	22	55 892
gyermekgondozási ellátás mellett										
dolgozó	-	-	40	205	32	1	-	-	-	278
nyugdíj, járadék mellett dolgozó	-	-	11	68	297	1 074	2 054	278	108	3 890
Foglalkoztatott együtt	-	286	9 688	17 430	15 315	13 981	2 916	314	130	60 060
munkanélküli	-	139	2 465	2 411	1 987	1 800	164	12	4	8 982
Gazdaságilag aktív népesség együtt	-	425	12 153	19 841	17 302	15 781	3 080	326	134	69 042
Gazdaságilag nem aktív népesség										
gyermekgondozási ellátásban										
részesülő	-	49	830	1 962	280	9	1	-	-	3 131
saját jogú öregségi nyugdíjas,										
járadékos	-	-	-	16	184	1 654	12 514	6 537	11 052	31 957
rokkantsági nyugdíjas, baleseti										
járadékos	-	-	28	197	788	3 287	2 204	358	280	7 142
hozzátartozói jogú nyugdíjas,										
járadékos	-	-	7	8	27	57	146	147	691	1 083
egyéb inaktív kereső	-	13	160	294	302	467	99	29	47	1 411
Inaktív kereső együtt	-	62	1 025	2 477	1 581	5 474	14 964	7 071	12 070	44 724
nappali tagozatos tanuló	10 804	9 844	8 826	138	10	-	-	-	-	29 622
egyéb eltartott	9 124	326	1 173	683	595	546	128	22	64	12 661
Eltartott együtt	19 928	10 170	9 999	821	605	546	128	22	64	42 283
Gazdaságilag nem aktív népesség együtt	19 928	10 232	11 024	3 298	2 186	6 020	15 092	7 093	12 134	87 007
Összesen	19 928	10 657	23 177	23 139	19 488	21 801	18 172	7 419	12 268	156 049

3.1.5.1 A népesség korcsoport, gazdasági aktivitás és nemek szerint, 2011 (folytatás)

Gazdasági aktivitás	-14	15-19	20-29	30-39	40-49	50-59	60-69	70-74	75-	Összesen
	éves									
Baranya megye többi városa										
Férfi										
Gazdaságilag aktív népesség										
aktív kereső	-	87	3 274	6 031	4 694	4 107	215	4	4	18 416
gyermekgondozási ellátás mellett										
dolgozó	-	-	1	13	1	1	-	-	-	16
nyugdíj, járadék mellett dolgozó	-	-	7	46	142	360	551	59	12	1 177
Foglalkoztatott együtt	-	87	3 282	6 090	4 837	4 468	766	63	16	19 609
munkanélküli	-	47	850	907	729	700	47	-	3	3 283
Gazdaságilag aktív népesség együtt	-	134	4 132	6 997	5 566	5 168	813	63	19	22 892
Gazdaságilag nem aktív népesség										
gyermekgondozási ellátásban										
részesülő	-	-	5	29	9	3	-	-	-	46
saját jogú öregségi nyugdíjas,										
járadékos	-	-	-	15	163	585	3 584	1 614	2 257	8 218
rokkantsági nyugdíjas, baleseti										
járadékos	-	1	8	75	339	1 395	808	116	64	2 806
hozzátartozói jogú nyugdíjas,										
járadékos	-	-	1	2	7	6	8	3	10	37
egyéb inaktív kereső	-	26	152	149	142	208	51	6	5	739
Inaktív kereső együtt	-	27	166	270	660	2 197	4 451	1 739	2 336	11 846
nappali tagozatos tanuló	3 905	2 612	852	-	1	-	-	-	-	7 370
egyéb eltartott	3 077	109	369	211	126	164	27	2	2	4 087
Eltartott együtt	6 982	2 721	1 221	211	127	164	27	2	2	11 457
Gazdaságilag nem aktív népesség együtt	6 982	2 748	1 387	481	787	2 361	4 478	1 741	2 338	23 303
Összesen	6 982	2 882	5 519	7 478	6 353	7 529	5 291	1 804	2 357	46 195

3.1.5.1 A népesség korcsoport, gazdasági aktivitás és nemek szerint, 2011 (folytatás)

Gazdasági aktivitás	-14	15-19	20-29	30-39	40-49	50-59	60-69	70-74	75-	Összesen
	éves									
Baranya megye többi városa										
Nő										
Gazdaságilag aktív népesség										
aktív kereső	-	60	2 437	4 689	4 957	4 438	173	3	3	16 760
gyermekgondozási ellátás mellett dolgozó	-	-	22	114	18	-	-	-	-	154
nyugdíj, járadék mellett dolgozó	-	-	6	41	101	391	426	36	13	1 014
Foglalkoztatott együtt	-	60	2 465	4 844	5 076	4 829	599	39	16	17 928
munkanélküli	-	36	800	787	757	683	42	-	-	3 105
Gazdaságilag aktív népesség együtt	-	96	3 265	5 631	5 833	5 512	641	39	16	21 033
Gazdaságilag nem aktív népesség										
gyermekgondozási ellátásban részesülő	-	33	748	1 218	113	8	-	-	-	2 120
saját jogú öregségi nyugdíjas, járadékos	-	-	-	3	49	826	5 025	2 329	4 303	12 535
rokkantsági nyugdíjas, baleseti járadékos	-	-	5	72	291	1 446	826	115	97	2 852
hozzátartozói jogú nyugdíjas, járadékos	-	-	1	1	23	54	137	146	692	1 054
egyéb inaktív kereső	-	23	138	201	234	318	76	10	35	1 035
Inaktív kereső együtt	-	56	892	1 495	710	2 652	6 064	2 600	5 127	19 596
nappali tagozatos tanuló	3 566	2 418	861	4	-	-	-	-	-	6 849
egyéb eltartott	2 843	105	367	275	273	307	72	17	49	4 308
Eltartott együtt	6 409	2 523	1 228	279	273	307	72	17	49	11 157
Gazdaságilag nem aktív népesség együtt	6 409	2 579	2 120	1 774	983	2 959	6 136	2 617	5 176	30 753
Összesen	6 409	2 675	5 385	7 405	6 816	8 471	6 777	2 656	5 192	51 786
Összesen										
Gazdaságilag aktív népesség										
aktív kereső	-	147	5 711	10 720	9 651	8 545	388	7	7	35 176
gyermekgondozási ellátás mellett dolgozó	-	-	23	127	19	1	-	-	-	170
nyugdíj, járadék mellett dolgozó	-	-	13	87	243	751	977	95	25	2 191
Foglalkoztatott együtt	-	147	5 747	10 934	9 913	9 297	1 365	102	32	37 537
munkanélküli	-	83	1 650	1 694	1 486	1 383	89	-	3	6 388
Gazdaságilag aktív népesség együtt	-	230	7 397	12 628	11 399	10 680	1 454	102	35	43 925
Gazdaságilag nem aktív népesség										
gyermekgondozási ellátásban részesülő	-	33	753	1 247	122	11	-	-	-	2 166
saját jogú öregségi nyugdíjas, járadékos	-	-	-	18	212	1 411	8 609	3 943	6 560	20 753
rokkantsági nyugdíjas, baleseti járadékos	-	1	13	147	630	2 841	1 634	231	161	5 658
hozzátartozói jogú nyugdíjas, járadékos	-	-	2	3	30	60	145	149	702	1 091
egyéb inaktív kereső	-	49	290	350	376	526	127	16	40	1 774
Inaktív kereső együtt	-	83	1 058	1 765	1 370	4 849	10 515	4 339	7 463	31 442
nappali tagozatos tanuló	7 471	5 030	1 713	4	1	-	-	-	-	14 219
egyéb eltartott	5 920	214	736	486	399	471	99	19	51	8 395
Eltartott együtt	13 391	5 244	2 449	490	400	471	99	19	51	22 614
Gazdaságilag nem aktív népesség együtt	13 391	5 327	3 507	2 255	1 770	5 320	10 614	4 358	7 514	54 056
Összesen	13 391	5 557	10 904	14 883	13 169	16 000	12 068	4 460	7 549	97 981

3.1.5.1 A népesség korcsoport, gazdasági aktivitás és nemek szerint, 2011 (folytatás)

Gazdasági aktivitás	-14	15-19	20-29	30-39	40-49	50-59	60-69	70-74	75-	Összesen
	éves									
Baranya megye községei										
Férfi										
Gazdaságilag aktív népesség										
aktív kereső	-	152	4 472	7 181	6 364	5 460	245	9	7	23 890
gyermekgondozási ellátás mellett										
dolgozó	-	-	1	4	5	-	-	-	-	10
nyugdíj, járadék mellett dolgozó	-	-	9	52	161	378	418	47	19	1 084
Foglalkoztatott együtt	-	152	4 482	7 237	6 530	5 838	663	56	26	24 984
munkanélküli	-	111	1 557	1 468	1 305	1 103	69	3	1	5 617
Gazdaságilag aktív népesség együtt	-	263	6 039	8 705	7 835	6 941	732	59	27	30 601
Gazdaságilag nem aktív népesség										
gyermekgondozási ellátásban										
részesülő	-	1	24	39	20	7	1	-	-	92
saját jogú öregségi nyugdíjas,										
járadékos	-	-	-	11	214	686	4 802	1 982	2 770	10 465
rokkantsági nyugdíjas, baleseti										
járadékos	-	-	14	152	697	2 468	1 179	142	92	4 744
hozzátartozói jogú nyugdíjas,										
járadékos	-	1	3	7	10	28	11	5	16	81
egyéb inaktív kereső	-	31	328	373	378	583	111	13	6	1 823
Inaktív kereső együtt	-	33	369	582	1 319	3 772	6 104	2 142	2 884	17 205
nappali tagozatos tanuló	6 091	3 409	839	9	-	-	-	-	-	10 348
egyéb eltartott	4 490	260	717	360	373	338	52	1	1	6 592
Eltartott együtt	10 581	3 669	1 556	369	373	338	52	1	1	16 940
Gazdaságilag nem aktív népesség együtt	10 581	3 702	1 925	951	1 692	4 110	6 156	2 143	2 885	34 145
Összesen	10 581	3 965	7 964	9 656	9 527	11 051	6 888	2 202	2 912	64 746
Nő										
Gazdaságilag aktív népesség										
aktív kereső	-	103	2 828	5 013	5 584	4 555	178	6	2	18 269
gyermekgondozási ellátás mellett										
dolgozó	-	-	29	108	12	-	-	-	-	149
nyugdíj, járadék mellett dolgozó	-	-	11	38	128	441	285	23	5	931
Foglalkoztatott együtt	-	103	2 868	5 159	5 724	4 996	463	29	7	19 349
munkanélküli	-	82	1 109	1 152	1 201	968	48	2	1	4 563
Gazdaságilag aktív népesség együtt	-	185	3 977	6 311	6 925	5 964	511	31	8	23 912
Gazdaságilag nem aktív népesség										
gyermekgondozási ellátásban										
részesülő	-	112	1 448	1 751	246	20	1	-	-	3 578
saját jogú öregségi nyugdíjas,										
járadékos	-	-	-	10	85	994	5 664	2 821	5 002	14 576
rokkantsági nyugdíjas, baleseti										
járadékos	-	-	11	118	542	2 227	1 145	130	102	4 275
hozzátartozói jogú nyugdíjas,										
járadékos	-	-	-	14	57	107	289	307	1 084	1 858
egyéb inaktív kereső	-	19	268	433	538	832	212	33	81	2 416
Inaktív kereső együtt	-	131	1 727	2 326	1 468	4 180	7 311	3 291	6 269	26 703
nappali tagozatos tanuló	5 767	3 287	876	8	-	-	-	-	-	9 938
egyéb eltartott	4 152	230	593	515	639	705	191	45	42	7 112
Eltartott együtt	9 919	3 517	1 469	523	639	705	191	45	42	17 050
Gazdaságilag nem aktív népesség együtt	9 919	3 648	3 196	2 849	2 107	4 885	7 502	3 336	6 311	43 753
Összesen	9 919	3 833	7 173	9 160	9 032	10 849	8 013	3 367	6 319	67 665

3.1.5.1 A népesség korcsoport, gazdasági aktivitás és nemek szerint, 2011 (folytatás)

Gazdasági aktivitás	-14	15-19	20-29	30-39	40-49	50-59	60-69	70-74	75-	Összesen
	éves									
Baranya megye községei										
Összesen										
Gazdaságilag aktív népesség										
aktív kereső	-	255	7 300	12 194	11 948	10 015	423	15	9	42 159
gyermekgondozási ellátás mellett										
dolgozó	-	-	30	112	17	-	-	-	-	159
nyugdíj, járadék mellett dolgozó	-	-	20	90	289	819	703	70	24	2 015
Foglalkoztatott együtt	-	255	7 350	12 396	12 254	10 834	1 126	85	33	44 333
munkanélküli	-	193	2 666	2 620	2 506	2 071	117	5	2	10 180
Gazdaságilag aktív népesség együtt	-	448	10 016	15 016	14 760	12 905	1 243	90	35	54 513
Gazdaságilag nem aktív népesség										
gyermekgondozási ellátásban										
részesülő	-	113	1 472	1 790	266	27	2	-	-	3 670
saját jogú öregségi nyugdíjas,										
járadékos	-	-	-	21	299	1 680	10 466	4 803	7 772	25 041
rokkantsági nyugdíjas, baleseti										
járadékos	-	-	25	270	1 239	4 695	2 324	272	194	9 019
hozzátartozói jogú nyugdíjas,										
járadékos	-	1	3	21	67	135	300	312	1 100	1 939
egyéb inaktív kereső	-	50	596	806	916	1 415	323	46	87	4 239
Inaktív kereső együtt	-	164	2 096	2 908	2 787	7 952	13 415	5 433	9 153	43 908
nappali tagozatos tanuló	11 858	6 696	1 715	17	-	-	-	-	-	20 286
egyéb eltartott	8 642	490	1 310	875	1 012	1 043	243	46	43	13 704
Eltartott együtt	20 500	7 186	3 025	892	1 012	1 043	243	46	43	33 990
Gazdaságilag nem aktív népesség együtt	20 500	7 350	5 121	3 800	3 799	8 995	13 658	5 479	9 196	77 898
Összesen	20 500	7 798	15 137	18 816	18 559	21 900	14 901	5 569	9 231	132 411

3.1.6 Nemzetiség, anyanyelv

3.1.6.1 A népesség a nemzetiségi hovatartozást befolyásoló tényezők szerint, 2011

Nemzetiség, nyelv	Nemzetiség	Anyanyelv	Családi, baráti közösségben használt nyelv	Nemzetiséghez tartozó
Pécs megyei jogú város				
Magyar	127 970	128 943	129 199	131 120
Hazai nemzetiségek				
Bolgár	76	48	54	122
Cigány (romani, beás)	2 974	1 286	1 319	3 145
Görög	86	43	60	106
Horvát	1 627	894	1 068	1 922
Lengyel	105	63	68	124
Német	5 375	1 737	2 987	6 565
Örmény	50	3	5	54
Román	175	80	120	258
Ruszin	50	10	18	61
Szerb	210	111	189	306
Szlovák	68	21	32	95
Szlovén	9	3	7	14
Ukrán	45	22	15	58
Hazai nemzetiségek együtt	10 850	4 321	5 942	12 830
Arab	146	73	67	165
Kínai	83	71	77	89
Orosz	85	105	141	193
Vietnami	22	20	21	42
Egyéb	877	823	2 345	2 551
Nem kívánt válaszolni, nincs válasz	24 789	24 483	25 368	23 639
Összesen	164 822	158 839	163 160	170 629
Népesség	156 049	156 049	156 049	156 049

3.1.6.1 A népesség a nemzetiségi hovatartozást befolyásoló tényezők szerint, 2011 (folytatás)

Nemzetiség, nyelv	Nemzetiség	Anyanyelv	Családi, baráti közösségben használt nyelv	Nemzetiséghez tartozó
Baranya megye többi városa				
Magyar	79 705	80 975	81 501	82 497
Hazai nemzetiségek				
Bolgár	23	14	21	43
Cigány (romani, beás)	2 983	984	981	3 094
Görög	21	–	6	23
Horvát	1 533	781	996	1 776
Lengyel	26	13	18	31
Német	5 334	1 667	2 769	6 377
Örmény	23	–	–	23
Román	81	54	48	125
Ruszin	7	1	2	9
Szerb	199	105	130	251
Szlovák	33	10	18	48
Szlovén	4	3	3	9
Ukrán	17	8	8	23
Hazai nemzetiségek együtt	10 284	3 640	5 000	11 832
Arab	24	13	16	28
Kínai	17	13	15	17
Orosz	19	24	31	48
Vietnami	2	–	1	3
Egyéb	113	89	483	536
Nem kívánt válaszolni, nincs válasz	15 849	15 666	16 036	15 195
Összesen	106 013	100 420	103 083	110 156
Népesség	97 981	97 981	97 981	97 981

3.1.6.1 A népesség a nemzetiségi hovatartozást befolyásoló tényezők szerint, 2011 (folytatás)

Nemzetiség, nyelv	Nemzetiség	Anyanyelv	Családi, baráti közösségben használt nyelv	Nemzetiséghez tartozó
	Baranya megye községei			
Magyar	108 038	109 857	113 547	114 753
Hazai nemzetiségek				
Bolgár	15	23	8	39
Cigány (romani, beás)	11 038	4 470	4 588	11 346
Görög	17	3	3	20
Horvát	3 183	2 255	2 431	3 487
Lengyel	48	30	32	58
Német	11 441	5 322	7 224	12 835
Örmény	16	1	–	17
Román	163	78	79	217
Ruszin	7	3	6	10
Szerb	197	79	109	237
Szlovák	32	8	9	39
Szlovén	10	4	2	11
Ukrán	18	9	7	20
Hazai nemzetiségek együtt	26 185	12 285	14 498	28 336
Arab	9	5	9	15
Kínai	2	1	5	7
Orosz	20	18	28	45
Vietnami	–	–	2	2
Egyéb	350	311	642	734
Nem kívánt válaszolni, nincs válasz	17 412	17 082	17 464	16 479
Összesen	152 016	139 559	146 195	160 371
Népesség	132 411	132 411	132 411	132 411

3.1.7 Vallás

3.1.7.1 A népesség vallás, felekezet és fontosabb demográfiai ismérvek szerint, 2011

Megnevezés	Katolikus	Ebből:		Görög	Orosz	Szerb	Bolgár	Román	Más	
		római katolikus	görög katolikus							ortodox
Pécs megyei jogú város										
Nem										
Férfi	26 811	26 573	225	12	9	33	5	3	18	
Nő	35 653	35 333	303	19	17	18	4	7	15	
Összesen	62 464	61 906	528	31	26	51	9	10	33	
Családi állapot										
Nőtlen, hajadon	22 872	22 678	181	13	14	24	2	5	18	
Házas	24 041	23 816	214	10	8	20	4	5	10	
Özvegy	8 028	7 951	73	6	2	1	–	–	2	
Elvált	7 523	7 461	60	2	2	6	3	–	3	
Korcsoport (év)										
–14	6 442	6 373	67	–	3	14	–	–	5	
15–29	11 401	11 313	82	11	12	7	1	2	10	
30–39	7 616	7 548	61	3	1	11	1	3	9	
40–49	7 091	7 008	80	2	5	8	2	3	4	
50–59	9 214	9 149	62	1	1	4	1	2	2	
60–	20 700	20 515	176	14	4	7	4	–	3	
Legmagasabb befejezett iskolai végzettség										
Általános iskola 8. évfolyamnál alacsonyabb	8 211	8 125	84	2	3	14	1	–	5	
Általános iskola 8. évfolyam	13 882	13 760	116	8	5	6	2	2	6	
Középfelsőiskola érettségi nélkül, szakmai oklevéllel	8 730	8 655	73	–	–	3	1	2	6	
Érettségi	18 447	18 313	124	14	6	9	–	5	9	
Egyetem, főiskola stb.	13 194	13 053	131	7	12	19	5	1	7	
Nemzetiség										
Magyar	61 729	61 180	522	21	21	47	7	10	24	
Hazai nemzetiségek										
Bolgár	48	43	4	1	5	–	9	–	1	
Cigány (roma)	1 697	1 693	4	–	–	–	–	–	–	
Görög	22	20	2	17	–	–	–	–	1	
Horvát	1 265	1 261	4	1	–	6	2	–	3	
Lengyel	67	66	–	–	1	–	–	–	–	
Német	4 000	3 978	19	–	–	1	–	–	2	
Örmény	22	20	–	–	–	–	–	–	–	
Román	92	89	3	–	2	–	–	8	9	
Ruszin	36	20	16	–	–	–	–	–	–	
Szerb	115	112	3	3	–	40	–	–	7	
Szlovák	42	42	–	–	–	–	–	–	–	
Szlovén	11	11	–	–	–	–	–	–	–	
Ukrán	16	9	7	5	4	1	–	–	–	
Hazai nemzetiségek együtt										
Arab	10	10	–	3	–	–	–	–	1	
Kínai	5	5	–	–	–	–	–	–	–	
Orosz	47	35	12	5	15	2	–	–	1	
Vietnami	9	9	–	–	–	–	–	–	–	
Egyéb	759	749	7	5	4	1	2	–	3	
Nem kívánt válaszolni, nincs válasz	479	474	5	–	–	–	–	–	1	

3.1.7.1 A népesség vallás, felekezet és fontosabb demográfiai ismérvek szerint, 2011 (folytatás)

Megnevezés	Anglikán	Refor- mátus	Evangé- likus	Unitá- rius	Baptis- ta	Meto- dista	Adven- tista	Pün- kösdí	Jehova Tanúi	A Hit Gyüleke- zetéhez tartozó
Pécs megyei jogú város										
Nem										
Férfi	–	3 411	876	27	254	42	36	123	165	170
Nő	4	4 731	1 218	39	290	49	42	174	257	247
Összesen	4	8 142	2 094	66	544	91	78	297	422	417
Családi állapot										
Nőtlen, hajadon	4	2 922	791	27	202	53	24	132	121	187
Házas	–	3 089	844	27	267	25	41	124	210	166
Özvegy	–	1 172	258	6	44	8	6	21	42	21
Elvált	–	959	201	6	31	5	7	20	49	43
Korcsoport (év)										
–14	–	855	242	5	78	22	6	61	50	106
15–29	2	1 473	416	16	116	23	20	55	53	71
30–39	–	951	269	9	53	15	7	45	71	78
40–49	–	823	218	16	81	6	16	39	63	67
50–59	1	1 050	255	5	67	12	9	37	69	43
60–	1	2 990	694	15	149	13	20	60	116	52
Legmagasabb befejezett iskolai végzettség										
Általános iskola 8. évfolyamnál alacsonyabb	–	1 079	261	9	90	23	8	75	72	112
Általános iskola 8. évfolyam	3	1 738	335	11	122	18	17	55	116	90
Középiskola érettségi nélkül, szakmai oklevéllel	–	1 021	187	6	47	5	1	34	86	52
Érettségi	–	2 449	681	21	173	22	23	61	119	90
Egyetem, főiskola stb.	1	1 855	630	19	112	23	29	72	29	73
Nemzetiség										
Magyar	4	8 077	2 024	65	537	78	78	297	414	413
Hazai nemzetiségek										
Bolgár	–	5	4	–	1	–	–	–	–	1
Cigány (roma)	1	49	6	1	19	8	–	40	22	68
Görög	–	–	1	–	–	–	–	–	–	–
Horvát	–	71	7	2	6	–	2	2	4	4
Lengyel	–	5	1	–	–	–	–	–	1	1
Német	–	197	317	–	64	18	6	20	11	12
Örmény	–	6	–	–	–	–	–	–	–	–
Román	–	54	3	5	3	–	–	–	1	1
Ruszin	–	1	–	–	–	–	–	–	–	–
Szerb	–	5	–	–	1	–	6	1	–	1
Szlovák	–	4	18	–	1	–	–	–	1	–
Szlovén	–	–	–	–	–	–	–	–	–	–
Ukrán	–	1	–	–	–	–	–	–	–	–
Hazai nemzetiségek együtt	1	398	357	8	95	26	14	63	40	88
Házi nemzetiségek együtt										
Arab	–	–	–	–	–	–	–	–	–	–
Kínai	–	–	–	–	–	–	–	–	–	–
Orosz	–	3	5	–	–	–	–	–	–	–
Vietnami	–	1	–	–	1	–	–	–	–	–
Egyéb	2	113	65	1	11	3	5	10	4	3
Nem kívánt válaszolni, nincs válasz	–	43	10	–	2	8	–	–	7	4



3.1.7.1 A népesség vallás, felekezet és fontosabb demográfiai ismérvek szerint, 2011 (folytatás)

Megnevezés	Többi keresztény	Izraelita	Buddhista	Iszlám	Más vallási közösséghez, felekezethez tartozik	Vallási közösséghez, felekezethez tartozik együtt	Vallási közösséghez, felekezethez nem tartozik	Ateista	Nem kívánt válaszolni, nincs válasz	Összesen
Pécs megyei jogú város										
Nem										
Férfi	325	51	107	111	324	32 913	14 641	2 210	21 792	71 556
Nő	381	44	92	76	215	43 592	14 695	1 500	24 706	84 493
Összesen	706	95	199	187	539	76 505	29 336	3 710	46 498	156 049
Családi állapot										
Nőtlen, hajadon	346	32	119	123	316	28 347	15 832	1 787	22 439	68 405
Házias	254	33	51	55	121	29 405	8 473	1 299	15 455	54 632
Özvegy	42	14	2	1	22	9 698	1 415	169	3 211	14 493
Elvált	64	16	27	8	80	9 055	3 616	455	5 393	18 519
Korcsoport (év)										
-14	115	3	7	15	44	8 073	5 099	208	6 548	19 928
15-29	191	19	57	113	206	14 275	7 306	1 124	11 129	33 834
30-39	126	15	62	18	117	9 480	5 384	639	7 636	23 139
40-49	105	6	35	20	76	8 686	4 104	492	6 206	19 488
50-59	73	14	26	12	54	10 952	3 773	636	6 440	21 801
60-	96	38	12	9	42	25 039	3 670	611	8 539	37 859
Legmagasabb befejezett iskolai végzettség										
Általános iskola 8. évfolyamnál alacsonyabb	123	7	7	15	49	10 166	5 409	237	7 137	22 949
Általános iskola 8. évfolyam	137	7	21	12	58	16 651	4 846	409	8 407	30 313
Középfelsőiskola érettségi nélkül, szakmai oklevéllel	104	6	15	13	62	10 381	5 273	384	7 890	23 928
Érettségi	218	38	83	109	240	22 817	8 691	1 546	14 717	47 771
Egyetem, főiskola stb.	124	37	73	38	130	16 490	5 117	1 134	8 347	31 088
Nemzetiség										
Magyar	668	89	188	92	502	75 385	28 733	3 546	23 456	131 120
Hazai nemzetiségek										
Bolgár	1	-	-	-	1	77	23	3	19	122
Cigány (roma)	33	2	16	1	12	1 975	739	48	383	3 145
Görög	-	-	-	-	2	43	26	8	29	106
Horvát	13	2	3	22	5	1 420	195	36	271	1 922
Lengyel	-	-	-	-	6	82	9	9	24	124
Német	41	4	12	7	25	4 737	752	148	928	6 565
Örmény	1	-	3	-	2	34	10	1	9	54
Román	12	-	-	-	2	192	25	8	33	258
Ruszin	4	-	-	-	2	43	8	1	9	61
Szerb	2	-	2	2	17	202	46	11	47	306
Szlovák	-	-	1	-	2	69	14	5	7	95
Szlovén	-	-	-	-	-	11	2	-	1	14
Ukrán	1	-	-	-	5	33	10	-	15	58
Hazai nemzetiségek együtt										
Arab	-	1	1	92	2	110	26	2	27	165
Kínai	1	-	1	-	5	12	41	10	26	89
Orosz	1	2	-	2	5	88	53	11	41	193
Vietnami	4	-	-	-	6	21	9	2	10	42
Egyéb	60	11	19	95	47	1 223	639	177	512	2 551
Nem kívánt válaszolni, nincs válasz	7	1	4	-	12	578	346	60	22 655	23 639

3.1.7.1 A népesség vallás, felekezet és fontosabb demográfiai ismérvek szerint, 2011 (folytatás)

Megnevezés	Katolikus	Ebből:		Görög	Orosz	Szerb	Bolgár	Román	Más	
		római katolikus	görög katolikus							ortodox
Baranya megye többi városa										
Nem										
Férfi	19 764	19 661	102	6	1	34	–	5	14	
Nő	24 737	24 601	132	6	5	27	–	2	3	
Összesen	44 501	44 262	234	12	6	61	–	7	17	
Családi állapot										
Nőtlen, hajadon	14 408	14 341	67	3	1	24	–	5	5	
Házass	19 200	19 101	95	2	4	31	–	2	9	
Özvegy	6 196	6 149	47	4	1	3	–	–	2	
Elvált	4 697	4 671	25	3	–	3	–	–	1	
Korcsoport (év)										
–14	4 971	4 957	14	–	–	14	–	2	1	
15–29	6 440	6 404	36	–	1	6	–	1	–	
30–39	5 677	5 648	28	3	–	12	–	1	3	
40–49	5 561	5 530	30	1	1	9	–	2	5	
50–59	7 733	7 689	43	–	2	5	–	–	5	
60–	14 119	14 034	83	8	2	15	–	1	3	
Legmagasabb befejezett iskolai végzettség										
Általános iskola 8. évfolyamnál alacsonyabb	7 056	7 022	34	2	–	14	–	1	–	
Általános iskola 8. évfolyam	12 059	11 986	73	–	3	9	–	2	3	
Középfiskola érettségi nélkül, szakmai oklevéllel	9 522	9 471	50	5	1	11	–	2	5	
Érettségi	10 923	10 865	54	4	1	17	–	1	7	
Egyetem, főiskola stb.	4 941	4 918	23	1	1	10	–	1	2	
Nemzetiség										
Magyar	44 092	43 856	231	12	5	50	–	5	17	
Hazai nemzetiségek										
Bolgár	18	13	5	–	–	–	–	–	–	
Cigány (roma)	1 769	1 755	14	2	–	–	–	–	–	
Görög	4	4	–	2	–	–	–	–	–	
Horvát	1 322	1 318	4	–	1	16	–	–	1	
Lengyel	19	19	–	–	–	–	–	–	–	
Német	4 867	4 863	4	1	–	3	–	–	1	
Örmény	9	9	–	–	–	–	–	–	–	
Román	51	51	–	–	–	–	–	7	2	
Ruszin	3	2	1	–	–	–	–	–	–	
Szerb	97	90	7	4	–	55	–	–	5	
Szlovák	24	24	–	–	–	–	–	–	–	
Szlovén	7	7	–	–	–	–	–	–	–	
Ukrán	6	5	1	–	2	–	–	–	–	
Hazai nemzetiségek együtt										
Arab	5	5	–	–	–	–	–	–	–	
Kínai	–	–	–	–	–	–	–	–	–	
Orosz	16	16	–	–	3	–	–	–	–	
Vietnami	–	–	–	–	–	–	–	–	–	
Egyéb	226	224	2	2	–	–	–	2	3	
Nem kívánt válaszolni, nincs válasz	329	329	–	–	–	–	–	–	–	

3.1.7.1 A népesség vallás, felekezet és fontosabb demográfiai ismérvek szerint, 2011 (folytatás)

Megnevezés	Anglikán	Refor- mátus	Evangé- likus	Unitá- rius	Baptis- ta	Meto- dista	Adven- tista	Pün- kösi	Jehova Tanúi	A Hit Gyüleke- zetéhez tartozó
Baranya megye többi városa										
Nem										
Férfi	–	2 812	398	7	31	8	8	40	87	59
Nő	–	3 699	463	6	59	10	11	59	153	108
Összesen	–	6 511	861	13	90	18	19	99	240	167
Családi állapot										
Nőtlen, hajadon	–	2 019	247	–	25	4	4	38	57	62
Házas	–	2 862	411	8	43	13	9	43	130	71
Özvegy	–	933	128	3	13	–	5	8	22	10
Elvált	–	697	75	2	9	1	1	10	31	24
Korcsoport (év)										
–14	–	716	103	–	13	–	1	16	24	31
15–29	–	879	92	–	8	4	–	11	33	21
30–39	–	814	111	1	9	3	3	27	27	33
40–49	–	776	87	1	11	–	5	13	48	29
50–59	–	1 143	117	2	15	5	4	15	47	26
60–	–	2 183	351	9	34	6	6	17	61	27
Legmagasabb befejezett iskolai végzettség										
Általános iskola 8. évfolyamnál alacsonyabb	–	970	131	1	15	1	3	20	38	36
Általános iskola 8. évfolyam	–	1 569	199	4	25	5	4	31	76	35
Középiskola érettségi nélkül, szakmai oklevéllel	–	1 316	148	–	9	3	5	19	59	31
Érettségi	–	1 756	236	2	24	6	1	22	57	44
Egyetem, főiskola stb.	–	900	147	6	17	3	6	7	10	21
Nemzetiség										
Magyar	–	6 461	846	13	89	18	19	99	234	167
Hazai nemzetiségek										
Bolgár	–	3	–	–	–	1	–	–	–	1
Cigány (roma)	–	36	4	–	–	1	–	21	11	16
Görög	–	1	–	–	–	–	–	–	–	–
Horvát	–	61	3	–	1	–	–	1	1	–
Lengyel	–	–	3	–	–	–	–	–	–	–
Német	–	159	174	–	8	–	1	2	11	6
Örmény	–	4	1	–	–	–	–	–	–	–
Román	–	25	–	2	–	–	–	–	1	–
Ruszin	–	–	–	–	–	–	–	–	–	–
Szerb	–	7	4	–	–	–	–	–	–	1
Szlovák	–	3	4	–	1	–	–	–	–	–
Szlovén	–	–	–	–	–	–	–	–	–	–
Ukrán	–	4	–	–	–	–	–	–	–	–
Hazai nemzetiségek együtt										
Arab	–	–	–	–	–	–	–	1	–	–
Kínai	–	–	–	–	–	–	–	–	–	–
Orosz	–	2	–	–	–	–	–	–	–	–
Vietnami	–	–	–	–	–	–	–	–	–	–
Egyéb	–	34	9	–	1	–	–	2	1	1
Nem kívánt válaszolni, nincs válasz	–	47	5	–	–	–	–	–	5	–

3.1.7.1 A népesség vallás, felekezet és fontosabb demográfiai ismérvek szerint, 2011 (folytatás)

Megnevezés	Többi keresztény	Izraelita	Buddhista	Iszlám	Más vallási közösséghez, felekezethez tartozik	Vallási közösséghez, felekezethez tartozik együtt	Vallási közösséghez, felekezethez nem tartozik	Ateista	Nem kívánt válaszolni, nincs válasz	Összesen
Baranya megye többi városa										
Nem										
Férfi	98	11	19	38	75	23 515	8 827	757	13 096	46 195
Nő	107	7	11	14	59	29 546	8 446	493	13 301	51 786
Összesen	205	18	30	52	134	53 061	17 273	1 250	26 397	97 981
Családi állapot										
Nőtlen, hajadon	75	4	13	23	62	17 079	8 535	478	11 969	38 061
Házass	78	9	11	25	42	23 003	5 694	520	9 606	38 823
Özvegy	18	3	2	2	12	7 365	973	84	1 930	10 352
Elvált	34	2	4	2	18	5 614	2 071	168	2 892	10 745
Korcsoport (év)										
-14	28	-	2	12	5	5 939	3 232	81	4 139	13 391
15-29	36	3	10	11	38	7 594	3 458	262	5 147	16 461
30-39	32	-	12	6	28	6 802	3 350	229	4 502	14 883
40-49	38	1	3	13	21	6 625	2 481	204	3 859	13 169
50-59	36	2	3	7	28	9 195	2 528	215	4 062	16 000
60-	35	12	-	3	14	16 906	2 224	259	4 688	24 077
Legmagasabb befejezett iskolai végzettség										
Általános iskola 8. évfolyamnál alacsonyabb	29	-	2	13	8	8 340	3 529	92	5 042	17 003
Általános iskola 8. évfolyam	46	4	5	10	17	14 106	3 598	191	5 751	23 646
Középfiskola érettségi nélkül, szakmai oklevéllel	52	2	6	7	28	11 231	4 298	233	6 305	22 067
Érettségi	52	9	5	16	62	13 245	4 209	462	6 752	24 668
Egyetem, főiskola stb.	26	3	12	6	19	6 139	1 639	272	2 547	10 597
Nemzetiség										
Magyar	197	18	28	30	131	52 531	16 987	1 229	11 750	82 497
Hazai nemzetiségek										
Bolgár	-	-	-	-	1	24	7	2	10	43
Cigány (roma)	4	1	4	1	2	1 872	762	26	434	3 094
Görög	-	-	-	-	-	7	8	1	7	23
Horvát	1	-	2	28	4	1 442	150	15	169	1 776
Lengyel	-	-	-	-	-	22	4	1	4	31
Német	10	1	4	2	7	5 257	442	88	590	6 377
Örmény	-	-	-	-	-	14	7	-	2	23
Román	-	1	-	-	-	89	12	4	20	125
Ruszin	-	-	-	-	2	5	2	1	1	9
Szerb	2	-	-	2	1	178	22	9	42	251
Szlovák	1	-	-	-	1	34	6	1	7	48
Szlovén	-	-	-	-	-	7	2	-	-	9
Ukrán	-	-	-	-	-	12	3	2	6	23
Hazai nemzetiségek együtt	18	3	10	33	18	8 963	1 427	150	1 292	11 832
Hazai nemzetiségek együtt										
Arab	-	-	-	13	-	19	2	-	7	28
Kínai	-	-	3	-	1	4	10	-	3	17
Orosz	1	-	-	-	-	22	16	2	8	48
Vietnami	-	-	-	-	-	-	-	2	1	3
Egyéb	7	2	1	10	2	303	127	24	82	536
Nem kívánt válaszolni, nincs válasz	7	-	1	-	2	396	246	12	14 541	15 195

3.1.7.1 A népesség vallás, felekezet és fontosabb demográfiai ismérvek szerint, 2011 (folytatás)

Megnevezés	Katolikus	Ebből:		Görög	Orosz	Szerb	Bolgár	Román	Más	
		római katolikus	görög katolikus							ortodox
Baranya megye községei										
Nem										
Férfi	34 981	34 801	174	4	7	22	–	2	11	
Nő	39 987	39 780	194	7	8	19	–	3	7	
Összesen	74 968	74 581	368	11	15	41	–	5	18	
Családi állapot										
Nőtlen, hajadon	28 230	28 115	108	–	5	13	–	3	6	
Házass	30 850	30 685	159	10	5	15	–	2	8	
Özvegy	9 801	9 732	66	1	1	8	–	–	2	
Elvált	6 087	6 049	35	–	4	5	–	–	2	
Korcsoport (év)										
–14	9 918	9 882	33	–	4	2	–	1	1	
15–29	12 289	12 236	48	–	1	6	–	1	2	
30–39	9 627	9 586	38	2	5	3	–	–	4	
40–49	10 102	10 047	52	1	1	5	–	1	2	
50–59	13 068	13 005	59	3	1	6	–	2	5	
60–	19 964	19 825	138	5	3	19	–	–	4	
Legmagasabb befejezett iskolai végzettség										
Általános iskola 8. évfolyamnál alacsonyabb	15 250	15 183	63	–	4	4	–	1	2	
Általános iskola 8. évfolyam	26 482	26 339	140	4	1	11	–	–	8	
Középfiskola érettség nélkül, szakmai oklevéllel	17 521	17 437	78	1	4	10	–	1	6	
Érettségi	11 759	11 695	59	2	5	12	–	3	2	
Egyetem, főiskola stb.	3 956	3 927	28	4	1	4	–	–	–	
Nemzetiség										
Magyar	73 514	73 137	358	11	12	40	–	5	17	
Hazai nemzetiségek										
Bolgár	25	23	2	–	1	–	–	–	–	
Cigány (roma)	8 634	8 616	11	2	–	–	–	–	1	
Görög	12	8	4	1	–	–	–	–	–	
Horvát	2 940	2 931	5	1	1	3	–	–	1	
Lengyel	39	35	4	–	–	–	–	–	–	
Német	10 502	10 491	11	–	2	–	–	–	3	
Örmény	5	5	–	–	–	–	–	–	–	
Román	111	107	4	1	3	–	–	4	7	
Ruszin	5	3	2	–	–	–	–	–	–	
Szerb	118	110	8	5	1	35	–	–	4	
Szlovák	17	17	–	–	–	–	–	–	–	
Szlovén	4	4	–	–	–	–	–	–	–	
Ukrán	6	4	2	–	4	–	–	–	–	
Hazai nemzetiségek együtt										
Arab	2	2	–	–	–	–	–	–	–	
Kínai	2	2	–	–	–	–	–	–	–	
Orosz	20	19	1	–	1	–	–	–	–	
Vietnami	–	–	–	–	–	–	–	–	–	
Egyéb	255	254	1	–	1	–	–	–	–	
Nem kívánt válaszolni, nincs válasz	705	697	8	–	–	–	–	–	–	

3.1.7.1 A népesség vallás, felekezete és fontosabb demográfiai ismérvek szerint, 2011 (folytatás)

Megnevezés	Anglikán	Refor- mátus	Evangé- likus	Unitá- rius	Baptis- ta	Meto- dista	Adven- tista	Pün- kösi	Jehova Tanúi	A Hit Gyüleke- zetéhez tartozó
Baranya megye községei										
Nem										
Férfi	2	4 844	756	13	36	9	20	46	75	60
Nő	1	5 277	890	13	51	14	35	81	151	74
Összesen	3	10 121	1 646	26	87	23	55	127	226	134
Családi állapot										
Nőtlen, hajadon	1	3 503	526	8	27	8	13	51	66	50
Házass	2	4 284	743	15	43	12	26	62	115	67
Özvegy	–	1 389	231	3	13	2	12	7	22	6
Elvált	–	945	146	–	4	1	4	7	23	11
Korcsoport (év)										
–14	–	1 217	192	4	10	8	6	39	26	24
15–29	–	1 450	229	3	14	–	5	15	38	22
30–39	1	1 288	206	4	11	5	6	23	34	25
40–49	–	1 356	196	7	19	1	10	19	38	29
50–59	1	1 780	275	3	5	1	4	20	40	19
60–	1	3 030	548	5	28	8	24	11	50	15
Legmagasabb befejezett iskolai végzettség										
Általános iskola 8. évfolyamnál alacsonyabb	–	1 741	295	6	14	8	9	51	37	26
Általános iskola 8. évfolyam	–	3 472	501	5	23	5	19	35	93	37
Középsiskola érettségi nélkül, szakmai oklevéllel	–	2 489	368	5	17	–	8	17	56	24
Érettségi	1	1 773	331	6	19	5	12	11	34	36
Egyetem, főiskola stb.	2	646	151	4	14	5	7	13	6	11
Nemzetiség										
Magyar	2	10 023	1 605	25	87	22	54	126	216	128
Hazai nemzetiségek										
Bolgár	–	4	–	–	–	–	–	–	–	–
Cigány (roma)	–	226	25	5	2	–	2	45	40	8
Görög	–	1	–	–	–	–	–	–	–	–
Horvát	–	124	18	–	–	–	–	–	1	8
Lengyel	–	1	1	–	–	–	–	–	–	–
Német	–	270	551	1	19	3	4	–	14	8
Örmény	–	2	–	–	–	–	–	–	–	–
Román	–	40	–	2	2	–	4	–	–	–
Ruszin	–	–	–	–	–	–	–	–	–	–
Szerb	–	13	–	–	–	–	–	1	2	–
Szlovák	–	7	4	–	–	–	–	–	–	–
Szlovén	–	–	–	–	–	–	–	–	–	–
Ukrán	–	3	–	–	–	–	–	–	–	–
Hazai nemzetiségek együtt										
Arab	–	–	–	–	–	–	–	–	–	–
Kínai	–	–	–	–	–	–	–	–	–	–
Orosz	–	4	1	–	–	–	–	–	–	–
Vietnami	–	–	–	–	–	–	–	–	–	–
Egyéb	3	50	8	–	1	–	1	3	2	–
Nem kívánt válaszolni, nincs válasz	–	71	19	1	–	1	–	–	10	–



3.1.7.1 A népesség vallás, felekezet és fontosabb demográfiai ismérvek szerint, 2011 (folytatás)

Megnevezés	Többi keresztény	Izraelita	Buddhista	Iszlám	Más vallási közösséghez, felekezethez tartozik	Vallási közösséghez, felekezethez tartozik együtt	Vallási közösséghez, felekezethez nem tartozik	Ateista	Nem kívánt válaszolni, nincs válasz	Összesen
Baranya megye községei										
Nem										
Férfi	90	14	34	19	88	41 133	8 808	540	14 265	64 746
Nő	101	9	41	7	43	46 819	7 196	324	13 326	67 665
Összesen	191	23	75	26	131	87 952	16 004	864	27 591	132 411
Családi állapot										
Nőtlen, hajadon	88	10	34	14	59	32 715	9 137	352	12 784	54 988
Házas	68	10	26	11	51	36 425	4 720	367	10 391	51 903
Özvegy	19	3	2	–	5	11 527	665	43	1 981	14 216
Elvált	16	–	13	1	16	7 285	1 482	102	2 435	11 304
Korcsoport (év)										
–14	43	3	11	3	10	11 522	4 269	62	4 647	20 500
15–29	28	4	16	7	40	14 170	3 284	194	5 287	22 935
30–39	38	6	21	6	28	11 343	2 776	157	4 540	18 816
40–49	31	5	11	6	27	11 867	2 179	150	4 363	18 559
50–59	18	4	10	3	11	15 279	1 958	163	4 500	21 900
60–	33	1	6	1	15	23 771	1 538	138	4 254	29 701
Legmagasabb befejezett iskolai végzettség										
Általános iskola 8. évfolyamnál alacsonyabb	50	5	13	3	11	17 530	4 754	67	5 870	28 221
Általános iskola 8. évfolyam	42	8	13	3	37	30 799	4 191	132	7 714	42 836
Középfiskola érettségi nélkül, szakmai oklevéllel	39	6	11	4	23	20 610	3 455	193	6 990	31 248
Érettségi	46	4	21	9	38	14 129	2 639	289	5 174	22 231
Egyetem, főiskola stb.	14	–	17	7	22	4 884	965	183	1 843	7 875
Nemzetiség										
Magyar	188	22	72	18	128	86 315	15 501	830	12 107	114 753
Hazai nemzetiségek										
Bolgár	–	–	–	–	–	30	4	–	5	39
Cigány (roma)	12	2	20	1	14	9 039	1 473	29	805	11 346
Görög	–	–	–	–	–	14	3	–	3	20
Horvát	9	–	4	7	2	3 119	133	13	222	3 487
Lengyel	–	–	–	–	–	41	7	2	8	58
Német	22	3	3	2	6	11 413	555	71	796	12 835
Örmény	–	–	2	–	1	10	5	–	2	17
Román	2	1	–	–	–	177	18	2	20	217
Ruszin	–	–	–	–	1	6	–	1	3	10
Szerb	–	–	2	–	1	182	18	3	34	237
Szlovák	–	–	–	–	–	28	6	–	5	39
Szlovén	–	–	–	–	–	4	2	–	5	11
Ukrán	–	–	–	–	–	13	5	1	1	20
Hazai nemzetiségek együtt										
Arab	–	–	–	6	1	9	3	–	3	15
Kínai	–	–	1	–	1	4	–	2	1	7
Orosz	–	–	–	–	1	27	10	2	6	45
Vietnami	–	–	–	–	1	1	–	–	1	2
Egyéb	2	3	4	6	7	346	225	29	134	734
Nem kívánt válaszolni, nincs válasz	–	1	1	2	2	813	358	23	15 285	16 479

3.2 Háztartások, családok

3.2.1 A háztartások száma és összetétele

3.2.1.1 A háztartások háztartás-összetétel, a háztartástagok száma, korösszetétel, az időskorú személyek száma és gazdasági aktivitási összetétel szerint, 2011

Megnevezés	Egy családból álló háztartás				Több családból álló háztartás		Család- háztartás összesen	Nem családháztartás		Összesen
	házaspár	élettársi kapcsolat	egy szülő gyermekkel	együtt	együtt	ebből: két családból álló		összesen	ebből: egyedülálló	
Pécs megyei jogú város										
Háztartástagok száma										
1	–	–	–	–	–	–	–	26 277	26 277	26 277
2	10 217	2 805	5 270	18 292	–	–	18 292	2 268	–	20 560
3	7 368	1 921	2 736	12 025	–	–	12 025	207	–	12 232
4	5 013	922	706	6 641	113	113	6 754	34	–	6 788
5	1 632	331	153	2 116	165	165	2 281	6	–	2 287
6	356	83	42	481	121	121	602	3	–	605
7	73	30	14	117	47	45	164	1	–	165
8–	56	31	8	95	49	36	144	–	–	144
Összesen	24 715	6 123	8 929	39 767	495	480	40 262	28 796	26 277	69 058
Háztartásban élő összesen	73 900	17 711	22 756	114 367	2 813	2 663	117 180	31 625	26 277	148 805
Korösszetétel										
csak fiatalkorú	361	860	215	1 436	1	1	1 437	5 765	5 199	7 202
csak középkorú	2 905	1 151	477	4 533	9	9	4 542	9 659	9 377	14 201
csak időskorú	6 199	400	60	6 659	3	3	6 662	11 982	11 701	18 644
fiatal- és középkorú	10 735	2 995	5 998	19 728	173	165	19 901	179	–	20 080
fiatal- és időskorú	244	24	249	517	3	3	520	228	–	748
közép- és időskorú	2 896	464	1 291	4 651	49	49	4 700	961	–	5 661
fiatal-, közép- és időskorú	1 375	229	639	2 243	257	250	2 500	22	–	2 522
Időskorú személyek száma										
1	2 825	634	2 117	5 576	90	88	5 666	12 893	11 701	18 559
2	7 664	475	120	8 259	197	193	8 456	299	–	8 755
3–	225	8	2	235	25	24	260	1	–	261
Időskorú személlyel együtt	10 714	1 117	2 239	14 070	312	305	14 382	13 193	11 701	27 575
nincs időskorú személy	14 001	5 006	6 690	25 697	183	175	25 880	15 603	14 576	41 483
Háztartásban élő időskorú személy	18 832	1 608	2 363	22 803	563	550	23 366	13 494	11 701	36 860
Gazdasági aktivitási összetétel foglalkoztatottak száma										
1	6 701	2 032	5 115	13 848	128	123	13 976	10 263	9 308	24 239
2	9 154	2 690	1 542	13 386	175	171	13 561	349	–	13 910
3–	1 722	248	212	2 182	157	153	2 339	26	–	2 365
Foglalkoztatottal együtt nincs foglalkoztatott	17 577	4 970	6 869	29 416	460	447	29 876	10 638	9 308	40 514
munkanélküli van	733	439	1 008	2 180	21	20	2 201	1 703	1 454	3 904
inaktív kereső van	6 381	597	948	7 926	14	13	7 940	12 719	12 126	20 659
csak eltartott van	24	117	104	245	–	–	245	3 736	3 389	3 981
Nincs foglalkoztatott együtt	7 138	1 153	2 060	10 351	35	33	10 386	18 158	16 969	28 544
Összesen	24 715	6 123	8 929	39 767	495	480	40 262	28 796	26 277	69 058
Száz háztartásra jutó										
személy	299	289	255	288	568	555	291	110	100	215
időskorú személy	76	26	26	57	114	115	58	47	45	53
foglalkoztatott	123	134	99	119	206	207	120	38	35	86
inaktív kereső	89	48	41	72	160	156	73	49	46	63
eltartott	74	84	93	80	156	147	81	16	13	54

3.2.1.1 A háztartások háztartás-összetétel, a háztartástagok száma, korösszetétel, az időskorú személyek száma és gazdasági aktivitási összetétel szerint, 2011 (folytatás)

Megnevezés	Egy családból álló háztartás				Több családból álló háztartás		Család- háztartás összesen	Nem családháztartás		Összesen
	házaspár	élettársi kapcsolat	egy szülő gyermekkel	együtt	együtt	ebből: két családból álló		összesen	ebből: egyedülálló	
Baranya megye többi városa										
Háztartástagok száma										
1	-	-	-	-	-	-	-	12 261	12 261	12 261
2	6 934	1 553	3 048	11 535	-	-	11 535	1 081	-	12 616
3	5 340	1 351	1 614	8 305	-	-	8 305	89	-	8 394
4	3 866	645	431	4 942	128	128	5 070	7	-	5 077
5	1 109	227	113	1 449	186	186	1 635	1	-	1 636
6	225	72	36	333	141	140	474	-	-	474
7	63	9	4	76	44	43	120	-	-	120
8-	29	7	7	43	23	18	66	-	-	66
Összesen	17 566	3 864	5 253	26 683	522	515	27 205	13 439	12 261	40 644
Háztartásban élő összesen	52 945	11 433	13 530	77 908	2 804	2 737	80 712	14 723	12 261	95 435
Korösszetétel										
csak fiatalkorú	223	376	210	809	-	-	809	731	676	1 540
csak középkorú	2 381	699	302	3 382	7	7	3 389	5 122	4 974	8 511
csak időskorú	3 803	262	28	4 093	3	3	4 096	6 781	6 611	10 877
fiatal- és középkorú	7 767	2 017	3 343	13 127	203	199	13 330	78	-	13 408
fiatal- és időskorú	156	29	120	305	2	2	307	112	-	419
közép- és időskorú	2 243	312	856	3 411	48	48	3 459	604	-	4 063
fiatal-, közép- és időskorú	993	169	394	1 556	259	256	1 815	11	-	1 826
Időskorú személyek száma										
1	2 335	442	1 318	4 095	106	104	4 201	7 320	6 611	11 521
2	4 685	323	77	5 085	189	188	5 274	179	-	5 453
3-	175	7	3	185	17	17	202	9	-	211
Időskorú személlyel együtt	7 195	772	1 398	9 365	312	309	9 677	7 508	6 611	17 185
nincs időskorú személy	10 371	3 092	3 855	17 318	210	206	17 528	5 931	5 650	23 459
Háztartásban élő időskorú személy	12 232	1 109	1 481	14 822	539	535	15 361	7 705	6 611	23 066
Gazdasági aktivitási összetétel										
foglalkoztatottak száma										
1	4 765	1 338	2 730	8 833	115	113	8 948	4 400	3 919	13 348
2	6 199	1 518	909	8 626	168	167	8 794	138	-	8 932
3-	1 433	128	146	1 707	196	193	1 903	4	-	1 907
Foglalkoztatottal együtt nincs foglalkoztatott	12 397	2 984	3 785	19 166	479	473	19 645	4 542	3 919	24 187
munkanélküli van	669	361	722	1 752	23	23	1 775	975	818	2 750
inaktív kereső van	4 475	502	687	5 664	20	19	5 684	7 687	7 298	13 371
csak eltartott van	25	17	59	101	-	-	101	235	226	336
Nincs foglalkoztatott együtt	5 169	880	1 468	7 517	43	42	7 560	8 897	8 342	16 457
Összesen	17 566	3 864	5 253	26 683	522	515	27 205	13 439	12 261	40 644
Száz háztartásra jutó										
személy	301	296	258	292	537	531	297	110	100	235
időskorú személy	70	29	28	56	103	104	56	57	54	57
foglalkoztatott	123	123	95	118	213	213	120	35	32	92
inaktív kereső	89	62	48	77	158	156	79	64	60	74
eltartott	73	84	90	78	126	123	79	3	2	54

3.2.1.1 A háztartások háztartás-összetétel, a háztartástagok száma, korösszetétel, az időskorú személyek száma és gazdasági aktivitási összetétel szerint, 2011 (folytatás)

Megnevezés	Egy családból álló háztartás				Több családból álló háztartás		Család- háztartás összesen	Nem családháztartás		Összesen
	házaspár	élettársi kapcsolat	egy szülő gyermekkel	együtt	együtt	ebből: két családból álló		összesen	ebből: egyedülálló	
Baranya megye községei										
Háztartástagok száma										
1	-	-	-	-	-	-	-	12 796	12 796	12 796
2	8 060	1 834	3 125	13 019	-	-	13 019	1 512	-	14 531
3	6 843	1 820	1 946	10 609	-	-	10 609	128	-	10 737
4	5 159	1 174	656	6 989	263	263	7 252	23	-	7 275
5	2 052	528	208	2 788	427	427	3 215	4	-	3 219
6	552	191	66	809	335	329	1 144	-	-	1 144
7	162	74	11	247	140	133	387	-	-	387
8-	108	49	17	174	75	65	249	-	-	249
Összesen	22 936	5 670	6 029	34 635	1 240	1 217	35 875	14 463	12 796	50 338
Háztartásban élő összesen	72 959	18 542	16 378	107 879	6 823	6 651	114 702	16 316	12 796	131 018
Korösszetétel										
csak fiatalkorú	285	602	268	1 155	-	-	1 155	644	588	1 799
csak középkorú	3 117	920	339	4 376	16	16	4 392	5 398	5 134	9 790
csak időskorú	4 256	318	55	4 629	6	6	4 635	7 322	7 074	11 957
fiatal- és középkorú	10 289	3 021	3 333	16 643	547	535	17 190	83	-	17 273
fiatal- és időskorú	186	61	153	400	14	14	414	153	-	567
közép- és időskorú	3 106	436	1 279	4 821	92	91	4 913	844	-	5 757
fiatal-, közép- és időskorú	1 697	312	602	2 611	565	555	3 176	19	-	3 195
Időskorú személyek száma										
1	3 447	724	1 961	6 132	272	268	6 404	8 055	7 074	14 459
2	5 530	392	123	6 045	374	368	6 419	278	-	6 697
3-	268	11	5	284	31	30	315	5	-	320
Időskorú személlyel együtt	9 245	1 127	2 089	12 461	677	666	13 138	8 338	7 074	21 476
nincs időskorú személy	13 691	4 543	3 940	22 174	563	551	22 737	6 125	5 722	28 862
Háztartásban élő időskorú személy	15 314	1 541	2 222	19 077	1 120	1 101	20 197	8 627	7 074	28 824
Gazdasági aktivitási összetétel										
foglalkoztatottak száma										
1	6 699	2 157	2 803	11 659	295	291	11 954	3 761	3 122	15 715
2	7 024	1 582	872	9 478	385	382	9 863	154	-	10 017
3-	1 841	197	165	2 203	419	405	2 622	5	-	2 627
Foglalkoztatottal együtt nincs foglalkoztatott	15 564	3 936	3 840	23 340	1 099	1 078	24 439	3 920	3 122	28 359
munkanélküli van	1 379	781	809	2 969	85	85	3 054	1 237	1 011	4 291
inaktív kereső van	5 936	915	1 267	8 118	56	54	8 174	8 976	8 348	17 150
csak eltartott van	57	38	113	208	-	-	208	330	315	538
Nincs foglalkoztatott együtt	7 372	1 734	2 189	11 295	141	139	11 436	10 543	9 674	21 979
Összesen	22 936	5 670	6 029	34 635	1 240	1 217	35 875	14 463	12 796	50 338
Száz háztartásra jutó										
személy	318	327	272	311	550	547	320	113	100	260
időskorú személy	67	27	37	55	90	90	56	60	55	57
foglalkoztatott	116	105	84	109	202	200	112	28	24	88
inaktív kereső	97	73	69	88	158	157	90	71	65	85
eltartott	85	115	94	91	143	142	93	4	2	67

3.3 Lakásállomány

3.3.1 A lakások száma

3.3.1.1 A lakott lakások tulajdonjelleg, komfortosság, használati jogcím, lakás-alapterület, felszereltség, fűtési mód és falazat szerint, 2011

Megnevezés	Tulajdonjelleg			Komfortosság					Összesen
	magán- személy	önkor- mányzat	más intéz- mény, szervezet	összkom- fortos	komfortos	félkom- fortos	komfort nélküli	szükség- és egyéb lakás	
	tulajdona								
Pécs megyei jogú város									
Használati jogcím									
tulajdonosi	55 138	–	–	44 254	9 606	665	438	175	55 138
bérelti	4 623	3 537	414	5 694	2 111	306	397	66	8 574
más jogcímű	888	105	130	748	256	46	55	18	1 123
Összesen	60 649	3 642	544	50 696	11 973	1 017	890	259	64 835
Lakás-alapterület, m ²									
–29	904	498	17	564	448	123	232	52	1 419
30–39	5 109	996	59	3 546	1 994	277	286	61	6 164
40–49	8 257	806	97	6 841	1 967	183	136	33	9 160
50–59	17 381	878	146	15 224	2 903	156	79	43	18 405
60–79	13 039	404	110	10 995	2 288	143	90	37	13 553
80–99	7 280	37	50	5 812	1 416	81	42	16	7 367
100–	8 679	23	65	7 714	957	54	25	17	8 767
Összesen	60 649	3 642	544	50 696	11 973	1 017	890	259	64 835
Felszereltség									
hálózati vízvezetékkel	59 763	3 514	533	50 398	11 715	917	558	222	63 810
házi vízvezetékkel	743	6	6	298	258	100	85	14	755
meleg folyóvízzel	59 881	3 120	530	50 696	11 973	441	215	206	63 531
vízöblítéses WC-vel	59 932	3 245	530	50 696	11 973	758	85	195	63 707
közcsonnával	58 964	3 304	514	49 998	11 348	799	437	200	62 782
házi csatornával	1 542	216	25	698	625	218	206	36	1 783
Fűtési mód									
helyiségenként	11 997	1 515	103	–	11 973	763	759	120	13 615
egy vagy több lakást									
fűtő kazánnal	21 463	250	234	21 575	–	197	91	84	21 947
távfűtéssel	27 189	1 877	207	29 121	–	57	40	55	29 273
Összesen	60 649	3 642	544	50 696	11 973	1 017	890	259	64 835
Falazat									
tégla, kő, kézi									
falazóelem	33 749	2 005	353	23 013	11 345	834	730	185	36 107
közép- vagy									
nagyblokk, öntött	2 695	58	27	2 661	99	8	2	10	2 780
beton									
panel	22 763	1 468	159	24 230	34	51	34	41	24 390
fa	169	3	–	118	25	7	14	8	172
vályog, sár stb.,									
alapozással	774	78	3	368	309	84	86	8	855
vályog, sár stb.,									
alapozás nélkül	212	17	–	93	90	20	19	7	229
egyéb	287	13	2	213	71	13	5	–	302
Összesen	60 649	3 642	544	50 696	11 973	1 017	890	259	64 835

3.3.1.1 A lakott lakások tulajdonjelleg, komfortosság, használati jogcím, lakás-alapterület, felszereltség, fűtési mód és falazat szerint, 2011 (folytatás)

Megnevezés	Tulajdonjelleg			Komfortosság					Összesen
	magán- személy	önkor- mányzat	más intéz- mény, szervezet	összkom- fortos	komfortos	félkom- fortos	komfort nélküli	szükség- és egyéb lakás	
	tulajdona								
Baranya megye többi városa									
Használati jogcím									
tulajdonosi	35 701	–	–	26 168	8 121	654	621	137	35 701
bérleti	1 431	959	209	1 364	870	231	109	25	2 599
más jogcímű	336	18	62	241	119	15	31	10	416
Összesen	37 468	977	271	27 773	9 110	900	761	172	38 716
Lakás-alapterület, m²									
–29	373	74	14	172	99	33	105	52	461
30–39	1 766	232	29	1 134	528	216	124	25	2 027
40–49	2 512	190	34	1 760	712	97	157	10	2 736
50–59	9 478	308	38	6 850	2 641	162	145	26	9 824
60–79	7 039	140	64	4 763	2 138	182	129	31	7 243
80–99	6 272	19	30	4 469	1 652	122	68	10	6 321
100–	10 028	14	62	8 625	1 340	88	33	18	10 104
Összesen	37 468	977	271	27 773	9 110	900	761	172	38 716
Felszereltség									
hálózati vízvezetékkel	36 986	948	262	27 723	9 033	866	432	142	38 196
házi vízvezetékkel	235	5	2	50	77	34	75	6	242
meleg folyóvízzel	36 438	771	255	27 773	9 110	338	128	115	37 464
vízöblítéses WC-vel	36 574	917	249	27 773	9 110	683	45	129	37 740
közcatornával	33 228	913	225	25 663	7 639	639	306	119	34 366
házi csatornával	3 993	40	39	2 110	1 471	261	201	29	4 072
Fűtési mód									
helyiségenként egy vagy több lakást	9 964	628	89	–	9 110	753	716	102	10 681
fűtő kazánnal	19 619	174	157	19 725	–	134	37	54	19 950
távfűtéssel	7 885	175	25	8 048	–	13	8	16	8 085
Összesen	37 468	977	271	27 773	9 110	900	761	172	38 716
Falazat									
tégla, kő, kézi falazóelem	27 298	857	228	19 609	7 486	690	470	128	28 383
közép- vagy nagyblokk, öntött beton	1 969	17	11	1 766	212	10	6	3	1 997
panel	4 934	66	20	4 965	35	7	1	12	5 020
fá	83	–	–	61	16	–	4	2	83
vályog, sár stb., alapozással	2 104	20	11	906	936	120	159	14	2 135
vályog, sár stb., alapozás nélkül	760	17	1	250	348	64	108	8	778
egyéb	320	–	–	216	77	9	13	5	320
Összesen	37 468	977	271	27 773	9 110	900	761	172	38 716

3.3.1.1 A lakott lakások tulajdonjelleg, komfortosság, használati jogcím, lakás-alapterület, felszereltség, fűtési mód és falazat szerint, 2011 (folytatás)

Megnevezés	Tulajdonjelleg			Komfortosság					Összesen
	magán- személy	önkor- mányzat	más intéz- mény, szervezet	összkom- fortos	komfortos	félkom- fortos	komfort nélküli	szükség- és egyéb lakás	
	tulajdona								
Baranya megye községei									
Használati jogcím									
tulajdonosi	44 909	–	–	23 363	15 239	1 866	4 230	211	44 909
bérleti	600	386	232	348	502	77	267	24	1 218
más jogcímű	349	28	81	125	141	39	139	14	458
Összesen	45 858	414	313	23 836	15 882	1 982	4 636	249	46 585
Lakás-alapterület, m²									
–29	280	23	5	13	36	12	182	65	308
30–39	686	43	17	92	196	63	365	30	746
40–49	1 408	37	35	168	498	125	664	25	1 480
50–59	2 760	69	48	558	1 221	217	858	23	2 877
60–79	9 109	114	70	2 790	4 276	678	1 506	43	9 293
80–99	12 820	78	38	6 640	5 050	523	698	25	12 936
100–	18 795	50	100	13 575	4 605	364	363	38	18 945
Összesen	45 858	414	313	23 836	15 882	1 982	4 636	249	46 585
Felszereltség									
hálózati vízvezetékkel	42 300	336	265	23 364	15 393	1 813	2 186	145	42 901
házi vízvezetékkel	1 427	12	19	472	489	169	310	18	1 458
meleg folyóvízzel	40 434	301	245	23 836	15 882	762	384	116	40 980
vízöblítéses WC-vel	40 360	306	257	23 836	15 882	1 037	49	119	40 923
közcsonnával	14 514	106	67	9 488	4 423	325	408	43	14 687
házi csatornával	29 213	242	217	14 348	11 459	1 657	2 088	120	29 672
Fűtési mód									
helyiségenként	21 906	278	197	–	15 882	1 767	4 533	199	22 381
egy vagy több lakást									
fűtő kazánnal	23 952	136	116	23 836	–	215	103	50	24 204
távfűtéssel	–	–	–	–	–	–	–	–	–
Összesen	45 858	414	313	23 836	15 882	1 982	4 636	249	46 585
Falazat									
tégla, kő, kézi									
falazóelem	26 880	282	241	16 759	8 225	794	1 509	116	27 403
közép- vagy									
nagyblokk, öntött									
beton	1 456	12	1	1 241	196	11	19	2	1 469
panel	166	1	–	157	10	–	–	–	167
fa	344	13	–	230	109	7	9	2	357
vályog, sár stb.,									
alapozással	11 544	59	55	3 844	5 073	760	1 903	78	11 658
vályog, sár stb.,									
alapozás nélkül	4 614	45	15	1 154	1 967	380	1 128	45	4 674
egyéb	854	2	1	451	302	30	68	6	857
Összesen	45 858	414	313	23 836	15 882	1 982	4 636	249	46 585

3.3.2 A lakások tulajdon és használati mód szerint

3.3.2.1 A lakott lakások szobaszám, építési év, használati jogcím, lakás-alapterület, felszereltség, fűtési mód és falazat szerint, 2011

Megnevezés	Szobaszám			
	1	2	3	4+
Pécs megyei jogú város				
Használati jogcím				
tulajdonosi	3 067	24 658	16 538	10 875
bérelti	2 107	4 841	1 330	296
más jogcímű	221	632	197	73
Összesen	5 395	30 131	18 065	11 244
Lakás-alapterület, m ²				
-29	1 345	74	-	-
30-39	2 641	3 443	73	7
40-49	946	7 927	267	20
50-59	282	13 806	4 207	110
60-79	130	3 608	8 359	1 456
80-99	36	1 030	3 502	2 799
100-	15	243	1 657	6 852
Összesen	5 395	30 131	18 065	11 244
Felszereltség				
hálózati vízvezetékkel	5 009	29 751	17 920	11 130
házi vízvezetékkel	205	313	126	111
meleg folyóvízzel	4 675	29 685	17 951	11 220
vízöblítéses WC-vel	4 806	29 741	17 949	11 211
közcsatornával	4 793	29 329	17 702	10 958
házi csatornával	421	735	344	283
Fűtési mód				
helyiségenként	3 360	6 445	2 609	1 201
egy vagy több lakást				
fűtő kazánnal	951	4 808	7 108	9 080
távfűtéssel	1 084	18 878	8 348	963
Összesen	5 395	30 131	18 065	11 244
Falazat				
tégla, kő, kézi				
falazóelem	4 438	12 182	9 889	9 598
közép- vagy				
nagyblokk, öntött				
beton	97	1 313	795	575
panel	624	16 108	6 937	721
fa	29	30	35	78
vályog, sár stb.,				
alapozással	136	327	268	124
vályog, sár stb.,				
alapozás nélkül	44	92	65	28
egyéb	27	79	76	120
Összesen	5 395	30 131	18 065	11 244



3.3.2.1 A lakott lakások szobaszám, építési év, használati jogcím, lakás-alapterület, felszereltség, fűtési mód és falazat szerint, 2011 (folytatás)

Megnevezés	1946 előtt	1946–1960	1961–1970	1971–1980	1981–1990	1991–2000	2001–2005	2006–2011	Összesen
		között épült							
Pécs megyei jogú város									
Használati jogcím									
tulajdonosi	7 124	6 917	10 081	12 594	10 984	3 209	2 391	1 838	55 138
bérleti	1 448	1 378	1 530	1 842	1 178	196	677	325	8 574
más jogcímű	175	175	260	222	151	33	52	55	1 123
Összesen	8 747	8 470	11 871	14 658	12 313	3 438	3 120	2 218	64 835
Lakás-alapterület, m ²									
–29	380	343	110	116	288	43	115	24	1 419
30–39	1 035	1 276	1 110	1 250	1 001	106	231	155	6 164
40–49	1 024	1 168	2 477	2 483	1 161	143	359	345	9 160
50–59	1 092	2 413	4 015	5 376	4 522	229	443	315	18 405
60–79	2 036	1 372	2 036	3 703	2 668	605	616	517	13 553
80–99	1 662	1 105	1 112	832	1 000	774	532	350	7 367
100–	1 518	793	1 011	898	1 673	1 538	824	512	8 767
Összesen	8 747	8 470	11 871	14 658	12 313	3 438	3 120	2 218	64 835
Felszereltség									
hálózati vízvezetékkel	8 533	8 362	11 740	14 481	12 147	3 313	3 058	2 176	63 810
házi vízvezetékkel	97	55	104	142	145	116	60	36	755
meleg folyóvízzel	8 030	8 244	11 737	14 556	12 250	3 407	3 107	2 200	63 531
vízöblítéses WC-vel	8 221	8 287	11 715	14 538	12 239	3 406	3 103	2 198	63 707
közcatornával	8 145	8 154	11 598	14 408	12 078	3 243	3 007	2 149	62 782
házi csatornával	485	263	246	215	214	186	111	63	1 783
Fűtési mód									
helyiségenként	4 703	4 706	2 331	751	433	329	218	144	13 615
egy vagy több lakást									
fűtő kazánnal	3 826	2 799	2 837	2 150	2 936	2 980	2 536	1 883	21 947
távfűtéssel	218	965	6 703	11 757	8 944	129	366	191	29 273
Összesen	8 747	8 470	11 871	14 658	12 313	3 438	3 120	2 218	64 835
Falazat									
tégla, kő, kézi									
falazóelem	7 847	8 083	6 081	2 885	3 427	2 978	2 805	2 001	36 107
közép- vagy									
nagyblokk, öntött									
beton	–	220	587	987	412	265	184	125	2 780
panel	–	–	5 123	10 742	8 398	101	20	6	24 390
fa	7	3	3	8	17	35	53	46	172
vályog, sár stb.,									
alapozással	626	119	47	17	18	12	11	5	855
vályog, sár stb.,									
alapozás nélkül	179	22	14	6	2	5	–	1	229
egyéb	88	23	16	13	39	42	47	34	302
Összesen	8 747	8 470	11 871	14 658	12 313	3 438	3 120	2 218	64 835

3.3.2.1 A lakott lakások szobaszám, építési év, használati jogcím, lakás-alapterület, felszereltség, fűtési mód és falazat szerint, 2011 (folytatás)

Megnevezés	Szobaszám			
	1	2	3	4+
Baranya megye többi városa				
Használati jogcím				
tulajdonosi	1 946	11 860	12 738	9 157
bérleti	662	1 293	521	123
más jogcímű	91	182	99	44
Összesen	2 699	13 335	13 358	9 324
Lakás-alapterület, m ²				
–29	419	40	2	–
30–39	1 190	816	16	5
40–49	708	1 885	124	19
50–59	228	6 885	2 631	80
60–79	104	2 242	4 308	589
80–99	32	1 080	3 415	1 794
100–	18	387	2 862	6 837
Összesen	2 699	13 335	13 358	9 324
Felszereltség				
hálózati vízvezetékkel	2 497	13 127	13 273	9 299
házi vízvezetékkel	55	114	52	21
meleg folyóvízzel	2 198	12 806	13 188	9 272
vízöblítéses WC-vel	2 352	12 922	13 192	9 274
közcsatornával	2 201	12 041	11 879	8 245
házi csatornával	351	1 200	1 446	1 075
Fűtési mód				
helyiségenként	1 547	4 827	3 122	1 185
egy vagy több lakást				
fűtő kazánnal	512	4 595	6 893	7 950
távfűtéssel	640	3 913	3 343	189
Összesen	2 699	13 335	13 358	9 324
Falazat				
tégla, kő, kézi				
falazóelem	2 188	9 370	9 098	7 727
közép- vagy				
nagyblokk, öntött				
beton	60	438	743	756
panel	202	2 484	2 247	87
fa	9	14	19	41
vályog, sár stb.,				
alapozással	150	672	850	463
vályog, sár stb.,				
alapozás nélkül	76	272	305	125
egyéb	14	85	96	125
Összesen	2 699	13 335	13 358	9 324

3.3.2.1 A lakott lakások szobaszám, építési év, használati jogcím, lakás-alapterület, felszereltség, fűtési mód és falazat szerint, 2011 (folytatás)

Megnevezés	1946 előtt	1946–1960	1961–1970	1971–1980	1981–1990	1991–2000	2001–2005	2006–2011	Összesen
		között épült							
Baranya megye többi városa									
Használati jogcím									
tulajdonosi	4 833	5 649	5 653	8 429	6 972	1 768	1 436	961	35 701
bérleti	369	659	320	498	374	100	210	69	2 599
más jogcímű	64	74	58	94	75	20	20	11	416
Összesen	5 266	6 382	6 031	9 021	7 421	1 888	1 666	1 041	38 716
Lakás-alapterület, m²									
–29	91	68	96	73	91	24	8	10	461
30–39	184	561	282	447	378	74	60	41	2 027
40–49	306	427	609	712	398	103	124	57	2 736
50–59	544	2 361	1 418	2 931	2 104	140	207	119	9 824
60–79	1 363	1 159	919	1 795	1 208	263	308	228	7 243
80–99	1 394	972	1 252	1 118	827	343	269	146	6 321
100–	1 384	834	1 455	1 945	2 415	941	690	440	10 104
Összesen	5 266	6 382	6 031	9 021	7 421	1 888	1 666	1 041	38 716
Felszereltség									
hálózati vízvezetékkel	5 045	6 270	5 974	8 971	7 382	1 861	1 657	1 036	38 196
házi vízvezetékkel	73	52	31	29	27	21	6	3	242
meleg folyóvízzel	4 739	5 987	5 906	8 916	7 361	1 865	1 655	1 035	37 464
vízöblítéses WC-vel	4 807	6 168	5 903	8 927	7 381	1 865	1 655	1 034	37 740
közcsonnával	4 008	5 598	5 450	8 338	6 849	1 642	1 531	950	34 366
házi csatornával	1 110	724	555	662	560	240	132	89	4 072
Fűtési mód									
helyiségenként egy vagy több lakást	2 939	3 246	1 670	1 698	634	259	142	93	10 681
fűtő kazánnal	2 313	3 073	2 964	4 012	3 721	1 514	1 425	928	19 950
távfűtéssel	14	63	1 397	3 311	3 066	115	99	20	8 085
Összesen	5 266	6 382	6 031	9 021	7 421	1 888	1 666	1 041	38 716
Falazat									
tégla, kő, kézi falazóelem	2 914	5 937	5 293	6 351	3 947	1 596	1 435	910	28 383
közép- vagy nagyblokk, öntött beton	–	29	149	669	749	205	133	63	1 997
panel	–	–	453	1 915	2 626	25	1	–	5 020
fa	–	–	1	3	11	10	28	30	83
vályog, sár stb., alapozással	1 601	302	95	51	40	18	21	7	2 135
vályog, sár stb., alapozás nélkül	626	80	27	21	10	4	5	5	778
egyéb	125	34	13	11	38	30	43	26	320
Összesen	5 266	6 382	6 031	9 021	7 421	1 888	1 666	1 041	38 716

3.3.2.1 A lakott lakások szobaszám, építési év, használati jogcím, lakás-alapterület, felszereltség, fűtési mód és falazat szerint, 2011 (folytatás)

Megnevezés	Szobaszám			
	1	2	3	4+
Baranya megye községei				
Használati jogcím				
tulajdonosi	1 932	11 065	17 564	14 348
bérleti	230	500	333	155
más jogcímű	94	157	114	93
Összesen	2 256	11 722	18 011	14 596
Lakás-alapterület, m ²				
–29	275	32	1	–
30–39	468	235	36	7
40–49	598	737	125	20
50–59	477	1 897	443	60
60–79	322	4 787	3 552	632
80–99	86	2 920	7 005	2 925
100–	30	1 114	6 849	10 952
Összesen	2 256	11 722	18 011	14 596
Felszereltség				
hálózati vízvezetékkel	1 422	10 119	17 141	14 219
házi vízvezetékkel	162	533	469	294
meleg folyóvízzel	1 014	8 951	16 725	14 290
vízöblítéses WC-vel	1 022	8 988	16 644	14 269
közcsatornával	397	2 800	5 504	5 986
házi csatornával	1 187	7 852	12 106	8 527
Fűtési mód				
helyiségenként	2 026	8 413	8 520	3 422
egy vagy több lakást				
fűtő kazánnal	230	3 309	9 491	11 174
távfűtéssel	–	–	–	–
Összesen	2 256	11 722	18 011	14 596
Falazat				
tégla, kő, kézi				
falazóelem	1 112	5 667	10 433	10 191
közép- vagy				
nagyblokk, öntött				
beton	23	127	456	863
panel	–	43	110	14
fa	21	50	128	158
vályog, sár stb.,				
alapozással	672	3 826	4 748	2 412
vályog, sár stb.,				
alapozás nélkül	401	1 812	1 788	673
egyéb	27	197	348	285
Összesen	2 256	11 722	18 011	14 596

3.3.2.1 A lakott lakások szobaszám, építési év, használati jogcím, lakás-alapterület, felszereltség, fűtési mód és falazat szerint, 2011 (folytatás)

Megnevezés	1946 előtt	1946–1960	1961–1970	1971–1980	1981–1990	1991–2000	2001–2005	2006–2011	Összesen
		között épült							
Baranya megye községei									
Használati jogcím									
tulajdonosi	17 731	6 395	4 842	5 243	5 404	2 533	1 638	1 123	44 909
bérleti	601	196	116	101	71	36	60	37	1 218
más jogcímű	258	67	38	30	27	11	14	13	458
Összesen	18 590	6 658	4 996	5 374	5 502	2 580	1 712	1 173	46 585
Lakás-alapterület, m²									
–29	148	56	29	27	17	13	6	12	308
30–39	375	115	73	51	62	37	25	8	746
40–49	862	239	94	89	72	74	30	20	1 480
50–59	1 549	606	251	137	132	68	79	55	2 877
60–79	4 744	1 716	918	606	483	316	310	200	9 293
80–99	5 431	1 926	1 495	1 506	1 413	585	324	256	12 936
100–	5 481	2 000	2 136	2 958	3 323	1 487	938	622	18 945
Összesen	18 590	6 658	4 996	5 374	5 502	2 580	1 712	1 173	46 585
Felszereltség									
hálózati vízvezetékkel	16 344	6 131	4 747	5 184	5 286	2 462	1 640	1 107	42 901
házi vízvezetékkel	635	170	131	134	181	99	58	50	1 458
meleg folyóvízzel	14 696	5 748	4 655	5 179	5 380	2 514	1 671	1 137	40 980
vízöblítéses WC-vel	14 636	5 750	4 639	5 170	5 396	2 510	1 681	1 141	40 923
közcatornával	4 621	2 037	1 906	2 191	2 067	849	616	400	14 687
házi csatornával	12 358	4 264	2 972	3 127	3 400	1 712	1 082	757	29 672
Fűtési mód									
helyiségenként egy vagy több lakást	12 599	3 805	2 078	1 574	1 046	629	364	286	22 381
fűtő kazánnal	5 991	2 853	2 918	3 800	4 456	1 951	1 348	887	24 204
távfűtéssel	–	–	–	–	–	–	–	–	–
Összesen	18 590	6 658	4 996	5 374	5 502	2 580	1 712	1 173	46 585
Falazat									
tégla, kő, kézi falazóelem	5 269	4 593	4 161	4 729	4 534	2 018	1 235	864	27 403
közép- vagy nagyblokk, öntött beton	–	29	44	267	660	283	123	63	1 469
panel	–	–	131	8	10	12	6	–	167
fa	3	–	3	11	17	73	150	100	357
vályog, sár stb., alapozással	9 010	1 542	469	236	167	102	61	71	11 658
vályog, sár stb., alapozás nélkül	3 935	390	123	92	59	34	20	21	4 674
egyéb	373	104	65	31	55	58	117	54	857
Összesen	18 590	6 658	4 996	5 374	5 502	2 580	1 712	1 173	46 585

4. Településsoros adatok

4.1 A népesség száma és jellemzői

4.1.1 A népesség száma, népsűrűség

4.1.1.1 A népesség számának alakulása, terület, népsűrűség

Terület	Terület (ha)	Állandó népesség				Lakónépesség				népsűrűség 1 km ² -re
		1980	1990	2001	2011	1980	1990	2001	2011	
Megyei jogú város	16 277	161 784	163 790	153 335	144 586	169 134	170 039	162 498	156 049	958,7
Többi város	48 319	103 924	106 368	102 762	98 702	104 100	105 108	102 870	97 981	202,8
Városok együtt	64 596	265 708	270 158	256 097	243 288	273 234	275 147	265 368	254 030	393,3
Községek, nagyközségek	378 363	163 774	147 319	143 892	136 424	159 383	142 253	142 080	132 411	35,0
Megye összesen	442 959	429 482	417 477	399 989	379 712	432 617	417 400	407 448	386 441	87,2
Járások										
J01 Bólyi	22 003	13 350	12 368	12 332	11 939	13 253	12 136	12 248	11 956	54,3
J02 Hegyháti	36 072	17 219	15 637	14 566	13 119	16 756	15 129	14 369	12 744	35,3
J03 Komlói	29 248	43 762	43 174	40 008	36 216	43 656	42 291	39 789	35 489	121,3
J04 Mohácsi	60 098	46 118	43 078	39 485	35 935	45 075	41 684	39 074	35 164	58,5
J05 Pécsi	62 307	186 874	188 293	181 731	177 372	193 954	194 317	190 900	189 036	303,4
J06 Pécsváradi	24 644	14 855	13 645	12 867	12 027	14 774	13 370	12 840	11 931	48,4
J07 Sellyei	49 369	18 561	16 871	16 213	15 038	17 805	16 016	15 913	14 192	28,7
J08 Siklói	65 299	42 154	39 870	38 717	36 957	41 291	38 649	38 476	35 929	55,0
J09 Szentlőrinci	28 243	15 641	15 798	15 978	15 193	15 636	15 790	16 069	14 998	53,1
J10 Szigetvári	65 676	30 948	28 743	28 092	25 916	30 417	28 018	27 770	25 002	38,1
Statisztikai kistérségek										
K01 Komlói	31 460	45 651	44 940	42 148	38 535	45 580	44 113	41 913	37 934	120,6
K02 Mohácsi	84 629	60 702	56 524	52 788	48 727	59 508	54 830	52 279	47 963	56,7
K03 Pécsi	57 083	183 258	184 968	178 146	173 828	190 336	190 933	187 345	185 348	324,7
K04 Pécsváradi	25 849	15 160	13 948	13 252	12 481	15 100	13 761	13 243	12 389	47,9
K05 Sásdi	38 387	18 592	16 978	15 803	14 217	18 093	16 418	15 583	13 798	35,9
K06 Sellyei	46 333	17 376	15 708	15 065	13 858	16 656	14 888	14 770	13 080	28,2
K07 Siklói	65 299	42 154	39 870	38 717	36 957	41 291	38 649	38 476	35 929	55,0
K08 Szentlőrinci	27 028	15 230	15 437	15 624	14 876	15 230	15 445	15 719	14 696	54,4
K09 Szigetvári	66 891	31 359	29 104	28 446	26 233	30 823	28 363	28 120	25 304	37,8
Népesség-nagyságcsoport										
Városok										
100 000–	16 277	161 784	163 790	153 335	144 586	169 134	170 039	162 498	156 049	958,7
50 000–99 999	–	–	–	–	–	–	–	–	–	–
30 000–49 999	–	–	–	–	–	–	–	–	–	–
20 000–29 999	4 655	29 096	29 520	27 135	24 687	29 354	29 143	27 081	24 394	524,0
15 000–19 999	11 223	21 639	20 784	19 100	17 978	21 383	20 326	19 223	17 808	158,7
10 000–14 999	3 951	11 277	11 538	11 398	10 845	11 171	11 296	11 353	10 614	268,6
5 000– 9 999	9 318	18 471	20 835	21 555	22 261	18 526	20 618	21 630	22 234	238,6
1 000– 4 999	19 172	23 441	23 691	23 574	22 931	23 666	23 725	23 583	22 931	119,6
Együtt	64 596	265 708	270 158	256 097	243 288	273 234	275 147	265 368	254 030	393,3
Községek, nagyközségek										
10 000–14 999	–	–	–	–	–	–	–	–	–	–
5 000– 9 999	–	–	–	–	–	–	–	–	–	–
3 000– 4 999	4 527	3 262	3 107	3 377	3 417	3 261	3 111	3 338	3 499	77,3
2 000– 2 999	17 157	15 689	15 271	14 897	14 141	15 260	14 627	14 628	13 877	80,9
1 500– 1 999	12 411	9 855	10 188	10 313	10 336	9 685	9 844	10 109	10 228	82,4
1 000– 1 499	32 125	19 923	18 325	19 072	19 005	19 579	18 001	18 843	18 683	58,2
500– 999	85 737	42 453	38 728	38 362	37 181	41 426	37 693	37 807	36 154	42,2
200– 499	154 586	52 328	44 935	42 536	38 975	50 744	43 152	42 186	37 378	24,2
199 és kevesebb	71 820	20 264	16 765	15 335	13 369	19 428	15 825	15 169	12 592	17,5
Együtt	378 363	163 774	147 319	143 892	136 423	159 383	142 253	142 080	132 411	35,0
Összesen	442 959	429 482	417 477	399 989	379 712	432 617	417 400	407 448	386 441	87,2
Ebből:										
50 000–99 999	–	–	–	–	–	–	–	–	–	–
30 000–49 999	–	–	–	–	–	–	–	–	–	–
20 000–29 999	4 655	29 096	29 520	27 135	24 687	29 354	29 143	27 081	24 394	524,0
15 000–19 999	11 223	21 639	20 784	19 100	17 978	21 383	20 326	19 223	17 808	158,7
10 000–14 999	3 951	11 277	11 538	11 398	10 845	11 171	11 296	11 353	10 614	268,6
5 000– 9 999	9 318	18 471	20 835	21 555	22 261	18 526	20 618	21 630	22 234	238,6
3 000– 4 999	14 725	17 555	17 836	18 242	18 518	17 859	18 020	18 259	18 750	127,3
2 000– 2 999	26 131	24 837	24 233	23 606	21 971	24 328	23 443	23 290	21 557	82,5
1 500– 1 999	12 411	9 855	10 188	10 313	10 336	9 685	9 844	10 109	10 228	82,4

4.1.1.1 A népesség számának alakulása, terület, népsűrűség (folytatás)

Terület	Terület (ha)	Állandó népesség				Lakónépesség				népsűrűség 1 km ² -re
		1980	1990	2001	2011	1980	1990	2001	2011	
Települések adatai										
Megyeszékhely										
J05 K03 Pécs	16 277	161 784	163 790	153 335	144 586	169 134	170 039	162 498	156 049	958,7
Többi város										
J01 K02 Bóly	2 538	3 542	3 621	3 919	3 820	3 768	3 748	3 911	3 957	155,9
J08 K07 Harkány	2 569	3 124	3 254	3 271	4 055	3 136	3 349	3 305	4 010	156,1
J03 K01 Komló	4 655	29 096	29 520	27 135	24 687	29 354	29 143	27 081	24 394	524,0
J05 K03 Kozármisleny	1 445	2 382	2 972	4 058	5 925	2 369	2 948	4 090	5 998	415,1
J02 K05 Mágocs	4 254	3 014	2 782	2 762	2 450	2 893	2 723	2 696	2 388	56,1
J04 K02 Mohács	11 223	21 639	20 784	19 100	17 978	21 383	20 326	19 223	17 808	158,7
J06 K04 Pécsvárad	3 603	3 954	3 977	4 046	3 959	4 135	4 076	4 147	4 047	112,3
J02 K05 Sásd	1 488	3 673	3 877	3 629	3 267	3 559	3 736	3 558	3 237	217,5
J07 K06 Sellye	2 518	3 254	3 293	3 220	2 849	3 243	3 197	3 213	2 783	110,5
J08 K07 Siklós	5 092	10 707	10 833	10 389	9 690	10 625	10 607	10 338	9 574	188,0
J09 K08 Szentlőrinc	2 781	5 382	7 030	7 108	6 646	5 532	7 063	7 202	6 662	239,6
J10 K09 Szigetvár	3 951	11 277	11 538	11 398	10 845	11 171	11 296	11 353	10 614	268,6
J08 K07 Villány	2 202	2 880	2 887	2 727	2 531	2 932	2 896	2 753	2 509	113,9
Községek, nagyközségek										
J05 K03 Abaliget	1 609	586	632	662	636	578	628	658	598	37,2
J07 K06 Adorjás	810	233	180	184	207	219	168	183	181	22,3
J02 K05 Ág	1 203	251	213	197	192	238	181	197	177	14,7
J10 K09 Almamellék	4 433	657	574	497	433	613	525	500	407	9,2
J10 K09 Almáskeresztúr	1 303	176	127	100	80	173	120	98	76	5,8
J02 K05 Alsómocsolád	1 300	473	409	328	336	451	380	323	311	23,9
J08 K07 Alsószentmárton	1 361	922	905	1 096	1 181	908	890	1 092	1 156	84,9
J06 K04 Apátvarasd	814	189	157	134	134	183	156	133	124	15,2
J05 K03 Aranyosgadány	826	360	294	365	359	345	263	367	355	43,0
J05 K03 Áta	809	298	239	232	202	283	229	231	193	23,9
J01 K02 Babarc	1 885	1 060	914	803	781	1 034	866	791	750	39,8
J08 K07 Babarcszőlős	425	178	161	159	132	167	169	156	117	27,5
J02 K05 Bakóca	1 065	511	532	343	302	634	532	337	271	25,4
J05 K03 Bakonya	1 507	461	373	398	364	453	363	416	335	22,2
J07 K03 Baksa	1 382	646	734	757	793	619	730	761	770	55,7
J10 K09 Bánfa	1 206	235	225	217	195	227	223	214	182	15,1
J04 K02 Bár	900	812	726	634	601	801	713	606	566	62,9
J07 K06 Baranyahídvég	849	271	203	234	191	260	208	234	188	22,1
J02 K05 Baranyajenő	1 555	551	484	528	468	529	472	528	442	28,4
J02 K05 Baranyaszentgyörgy	727	267	230	211	137	251	227	208	144	19,8
J10 K09 Basal	404	207	212	197	185	200	205	189	175	43,3
J01 K02 Belvárdgyula	1 723	545	483	424	438	527	479	424	412	23,9
J08 K07 Beremend	4 826	3 383	2 995	2 912	2 634	3 226	2 837	2 833	2 511	52,0
J05 K04 Berkesd	1 904	929	862	842	866	909	868	843	856	45,0
J07 K06 Besence	958	165	162	148	124	152	154	143	113	11,8
J04 K02 Bezedek	1 136	371	339	292	249	358	331	283	232	20,4
J09 K08 Bicsérd	1 975	984	826	966	1 031	972	872	983	1 031	52,2
J03 K05 Bikal	1 703	997	989	908	785	967	948	885	763	44,8
J05 K03 Birján	907	371	345	437	533	365	341	440	520	57,3
J08 K07 Bisse	1 380	319	276	246	247	315	260	242	232	16,8
J09 K08 Boda	1 542	531	419	415	425	515	417	416	422	27,4
J03 K01 Bodolyabér	909	407	334	315	241	393	318	307	235	25,9
J05 K03 Bogád	784	591	556	712	1 057	591	560	715	1 071	136,6
J07 K06 Bogádmindszent	1 158	502	441	436	433	473	405	426	418	36,1
J07 K06 Bogdása	2 099	440	341	350	291	411	329	352	276	13,1
J10 K09 Boldogasszonyfa	1 722	684	603	554	437	656	587	546	419	24,3
J01 K02 Borjád	1 559	505	456	458	410	470	435	450	385	24,7
J05 K03 Bosta	595	183	142	146	143	187	139	146	138	23,2
J10 K09 Botykapeterd	1 743	453	363	402	337	427	363	396	323	18,5
J09 K08 Bükkösd	3 015	1 600	1 317	1 291	1 138	1 589	1 384	1 289	1 116	37,0
J10 K09 Bűrös	1 630	132	127	101	81	131	140	102	76	4,7



4.1.1.1 A népesség számának alakulása, terület, népsűrűség (folytatás)

Terület	Terület (ha)	Állandó népesség				Lakónépesség				népsűrűség 1 km ² -re
		1980	1990	2001	2011	1980	1990	2001	2011	
J08 K07 Cún	1 843	343	265	258	258	328	249	258	245	13,3
J07 K06 Csányoszró	2 856	885	784	762	726	847	726	722	679	23,8
J08 K07 Csarnóta	533	164	146	159	143	157	133	157	149	28,0
J10 K09 Csebény	376	200	140	103	93	196	138	102	93	24,7
J09 K08 Cserdi	646	433	303	353	396	439	290	352	386	59,8
J05 K03 Cserkút	667	351	278	405	569	344	277	410	585	87,7
J10 K09 Csertő	1 426	620	462	463	404	721	556	451	383	26,9
J09 K08 Csonkamindszent	553	209	200	168	172	207	190	166	165	29,8
J10 K09 Dencsháza	1 398	769	650	632	617	745	626	617	605	43,3
J09 K08 Dinnyeberki	856	215	162	112	86	217	157	112	93	10,9
J08 K07 Diósvizsló	1 581	739	754	706	727	730	699	706	705	44,6
J08 K07 Drávacsehi	740	249	234	254	233	236	203	250	199	26,9
J08 K07 Drávacsepely	660	303	253	239	216	288	239	244	205	31,1
J07 K06 Dráfafok	2 390	655	580	525	537	615	564	512	485	20,3
J07 K06 Drávaiványi	1 101	279	244	250	212	273	222	242	189	17,2
J07 K06 Drávakeresztúr	1 297	265	174	163	116	225	162	161	102	7,9
J08 K07 Dráwapalkonya	1 013	380	327	277	286	377	293	277	270	26,7
J08 K07 Dráwapiski	491	141	119	94	109	140	115	95	86	17,5
J08 K07 Drávaszabolcs	1 122	728	726	764	694	718	696	744	688	61,3
J08 K07 Drávaszerdahely	624	257	230	218	198	254	221	211	183	29,3
J07 K06 Drávasztára	1 818	761	562	505	439	690	547	477	403	22,2
J04 K02 Dunaszekcső	3 675	2 839	2 515	2 275	2 040	2 727	2 373	2 224	2 010	54,7
J05 K03 Egerág	1 301	873	918	1 014	1 011	888	913	1 010	998	76,7
J08 K07 Egyházasharaszti	1 099	398	373	334	315	380	351	336	304	27,7
J03 K01 Egyházaskozár	2 431	1 000	967	933	839	955	917	899	805	33,1
J05 K03 Ellend	799	317	253	233	206	305	251	229	206	25,8
J10 K09 Endrőc	1 133	558	506	425	388	548	497	416	368	32,5
J04 K02 Erdősmárok	814	175	132	108	90	163	138	103	91	11,2
J06 K04 Erdősmecske	2 644	645	522	424	395	621	488	425	388	14,7
J06 K04 Erzsébet	975	396	346	349	286	373	337	343	267	27,4
J06 K04 Fazekasboda	702	321	242	215	227	305	241	214	204	29,1
J04 K02 Feked	1 933	473	346	259	201	439	324	246	199	10,3
J02 K05 Felsőegerszeg	484	242	216	153	129	232	203	153	137	28,3
J07 K06 Felsőszentmárton	1 946	1 584	1 328	1 119	1 042	1 470	1 249	1 050	951	48,9
J08 K07 Garé	853	362	330	343	304	365	333	342	295	34,6
J09 K08 Gerde	1 276	608	527	560	592	605	509	558	541	42,4
J02 K05 Gerényes	1 234	337	292	267	241	309	254	266	248	20,1
J06 K02 Geresdlak	2 528	1 234	1 078	971	853	1 180	1 010	957	843	33,3
J07 K06 Gilvánfa	1 543	437	320	379	430	424	298	375	380	24,6
J08 K07 Gordisa	1 088	373	296	298	252	348	279	294	268	24,6
J02 K05 Gödre	3 993	1 311	1 123	1 002	947	1 281	1 099	977	917	23,0
J05 K03 Göröcsöny	1 852	1 513	1 664	1 637	1 571	1 500	1 671	1 623	1 565	84,5
J04 K02 Göröcsönypoboka	951	560	511	451	388	545	487	443	377	39,6
J05 K03 Gyód	325	437	407	570	658	434	390	584	687	211,4
J09 K08 Gyöngyfa	878	176	118	138	143	166	113	138	136	15,5
J10 K09 Gyöngyösmellék	1 002	387	330	330	316	375	330	324	301	30,0
J01 K02 Hásságy	800	416	355	296	275	410	352	290	272	34,0
J03 K01 Hegyhátmárc	759	296	249	212	160	285	237	218	147	19,4
J07 K06 Hegyszentmárton	1 878	529	487	479	416	518	454	477	414	22,0
J09 K08 Helesfa	987	602	567	550	518	605	581	548	522	52,9
J09 K08 Hetvehely	2 138	599	548	533	473	567	517	532	466	21,8
J06 K04 Hidas	1 906	2 632	2 464	2 332	2 209	2 574	2 348	2 312	2 155	113,1
J04 K02 Himesháza	1 754	1 350	1 329	1 264	1 091	1 321	1 287	1 220	1 033	58,9
J07 K06 Hírics	1 468	286	263	238	241	264	249	235	237	16,1
J10 K09 Hobol	1 827	991	984	1 051	1 022	965	930	1 046	974	53,3
J04 K02 Homorúd	4 473	1 219	903	751	653	1 164	870	731	648	14,5
J10 K09 Horváthertelend	536	120	110	104	77	112	107	103	70	13,1
J05 K01 Hosszúhetény	4 527	3 262	3 107	3 377	3 417	3 261	3 111	3 338	3 499	77,3
J05 K03 Husztót	675	144	115	68	66	132	106	67	66	9,8

4.1.1.1 A népesség számának alakulása, terület, népsűrűség (folytatás)

Terület	Terület (ha)	Állandó népesség				Lakónépesség				népsűrűség 1 km ² -re
		1980	1990	2001	2011	1980	1990	2001	2011	
J10 K09 Ibafa	2 930	284	242	262	231	282	222	248	228	7,8
J08 K07 Illocska	1 510	336	274	269	253	302	247	269	242	16,0
J08 K07 Ipacsfa	601	272	248	218	210	261	241	210	187	31,1
J08 K07 Ivánbattyán	613	249	188	169	131	246	176	169	119	19,4
J04 K02 Ivándárda	767	366	309	276	234	337	293	266	230	30,0
J09 K08 Kacsóta	951	324	289	288	266	322	271	287	273	28,7
J07 K06 Kákics	1 489	289	284	235	221	278	242	233	218	14,6
J03 K01 Kárász	802	461	424	394	343	438	390	396	323	40,3
J08 K07 Kásád	1 329	453	413	387	307	435	378	377	278	20,9
J10 K09 Katádfa	439	174	181	164	184	162	176	165	162	36,9
J06 K04 Kátoly	875	501	423	353	327	475	383	346	317	36,2
J06 K04 Kékesd	811	271	226	217	167	259	212	218	171	21,1
J08 K07 Kémes	689	547	551	561	498	525	533	546	485	70,4
J07 K06 Kemse	896	131	102	68	59	124	101	66	59	6,6
J05 K03 Keszü	731	518	485	767	1 225	514	488	771	1 273	174,1
J10 K09 Kétújfalu	1 630	769	714	733	734	746	703	710	708	43,4
J09 K08 Királyegyháza	2 289	1 089	1 012	1 039	993	1 060	1 016	1 034	957	41,8
J07 K06 Kisasszonyfa	887	276	205	236	198	272	206	230	172	19,4
J02 K05 Kisbeszterce	747	138	122	93	91	133	115	93	84	11,2
J01 K02 Kisbudmér	572	174	125	134	113	155	123	134	116	20,3
J08 K07 Kisdér	437	173	138	139	126	162	129	138	117	26,8
J10 K09 Kisdobsza	995	339	315	275	241	332	297	274	244	24,5
J02 K05 Kishajmás	1 176	389	269	216	213	377	267	219	208	17,7
J08 K07 Kisharsány	1 293	607	545	584	557	580	517	570	552	42,7
J05 K03 Kisherend	692	258	209	207	191	246	202	208	187	27,0
J08 K07 Kiszakabfalva	662	298	209	167	142	276	193	169	130	19,6
J08 K07 Kiskassa	1 333	404	352	298	252	403	355	298	249	18,7
J08 K07 Kislippó	837	424	347	298	292	367	315	319	266	31,8
J04 K02 Kisnyárad	903	349	279	238	199	347	277	232	179	19,8
J10 K09 Kistamási	438	166	142	149	126	161	139	144	119	27,2
J08 K07 Kistapolca	357	224	219	218	197	213	214	214	189	52,9
J08 K07 Kistótfalu	1 050	478	374	338	311	468	374	335	305	29,0
J02 K05 Kisvaszar	2 035	422	367	338	333	405	356	337	337	16,6
J07 K06 Kisszentmárton	1 486	345	305	305	272	353	308	301	236	15,9
J07 K06 Kórós	1 512	264	244	241	243	247	227	247	226	14,9
J08 K07 Kovácshida	809	300	280	302	282	291	249	295	268	33,1
J05 K03 Kovácsszénája	783	156	122	69	73	146	112	69	77	9,8
J03 K01 Köblény	804	380	318	294	232	368	300	288	218	27,1
J05 K03 Kókény	490	461	437	548	633	457	452	547	620	126,5
J04 K02 Kölköd	6 194	1 313	1 204	1 141	1 030	1 288	1 149	1 123	1 039	16,8
J05 K03 Kővágószőlős	1 825	1 515	1 226	1 317	1 265	1 485	1 234	1 330	1 309	71,7
J05 K03 Kővágótöttös	1 394	396	319	299	351	400	349	289	337	24,2
J04 K02 Lánycsók	2 540	2 480	2 639	2 774	2 532	2 435	2 572	2 694	2 470	97,2
J08 K07 Lapáncsa	436	279	237	222	205	251	233	208	203	46,6
J03 K01 Liget	1 207	537	474	469	402	523	466	461	416	34,5
J04 K02 Lippó	1 453	686	672	596	515	660	646	559	487	33,5
J01 K02 Liptód	1 499	453	315	241	201	448	314	240	211	14,1
J05 K03 Lothárd	1 046	280	218	262	245	271	230	265	239	22,8
J06 K04 Lovászhetény	895	383	333	328	269	389	346	329	267	29,8
J07 K06 Lúzsok	652	219	231	212	250	227	213	220	220	33,7
J08 K07 Magyarbóly	1 722	1 296	1 181	1 130	999	1 300	1 120	1 104	975	56,6
J03 K01 Magyarereggy	2 681	1 055	1 003	866	788	1 038	979	862	747	27,9
J03 K01 Magyarhertelend	1 616	753	666	679	671	746	652	670	640	39,6
J10 K09 Magyarlukafa	1 297	136	119	116	88	133	111	109	83	6,4
J07 K06 Magyarmecske	1 195	340	322	331	332	323	319	336	313	26,2
J05 K03 Magyarsarlós	803	359	276	344	297	342	267	342	287	35,7
J03 K01 Magyarszék	1 386	1 219	1 087	1 148	1 106	1 193	1 076	1 126	1 080	77,9
J07 K06 Magyartelek	684	272	227	241	222	266	219	235	217	31,7
J04 K02 Majs	3 206	1 432	1 234	1 125	1 007	1 404	1 193	1 106	962	30,0
J03 K01 Mánfa	2 770	961	816	932	845	966	830	936	823	29,7
J04 K02 Maráza	970	357	238	220	187	333	224	218	179	18,5
J08 K07 Márfa	409	214	200	244	207	202	192	241	194	47,4
J01 K02 Máriakéménd	1 578	677	576	548	478	654	553	548	483	30,6
J07 K06 Markóc	579	85	89	67	71	74	85	68	64	11,1
J07 K06 Marócsa	1 138	186	147	120	98	184	135	117	91	8,0
J08 K07 Márok	1 593	696	588	549	450	655	561	550	433	27,2
J06 K04 Martonfa	569	217	215	201	206	222	205	202	202	35,5
J08 K07 Matty	1 690	437	409	382	342	414	369	375	326	19,3
J03 K01 Mába	1 069	1 708	1 534	1 423	1 268	1 676	1 500	1 406	1 218	113,9

4.1.1.1 A népesség számának alakulása, terület, népsűrűség (folytatás)

Terület	Terület (ha)	Állandó népesség				Lakónépesség				népsűrűség 1 km ² -re
		1980	1990	2001	2011	1980	1990	2001	2011	
J06 K04 Mecseknádasd	3 608	2 108	1 912	1 713	1 547	2 085	1 870	1 664	1 536	42,6
J03 K01 Mecsekpölöske	731	446	434	443	403	443	410	442	388	53,1
J02 K05 Mekényes	1 777	511	379	330	288	472	366	330	285	16,0
J10 K09 Merenye	1 447	476	373	337	283	458	342	338	263	18,2
J02 K05 Mezősd	1 041	232	184	173	138	222	175	166	134	12,9
J02 K05 Mindszentgodisa	2 297	1 281	1 010	1 022	874	1 248	1 024	1 023	836	36,4
J10 K09 Molvány	1 376	356	297	219	197	363	295	220	196	14,2
J01 K02 Monyorórd	712	271	241	195	160	260	208	192	154	21,6
J10 K09 Mozsgó	2 176	1 137	1 020	1 154	1 008	1 118	1 027	1 106	978	44,9
J01 K02 Nagybudmér	1 022	320	271	258	196	293	245	255	193	18,9
J07 K06 Nagycsány	565	167	158	162	159	157	149	167	147	26,0
J10 K09 Nagydobsza	1 323	734	684	707	668	731	678	687	656	49,6
J02 K05 Nagyhajmás	1 801	574	447	432	376	552	419	438	340	18,9
J08 K07 Nagyharsány	2 601	1 792	1 806	1 742	1 526	1 749	1 719	1 703	1 500	57,7
J05 K03 Nagykozár	1 146	835	930	1 320	1 943	837	903	1 306	1 975	172,3
J04 K02 Nagynyárad	2 434	1 103	1 012	885	774	1 083	978	871	766	31,5
J06 K04 Nagypall	713	503	480	441	415	498	467	443	403	56,5
J10 K09 Nagypeterd	1 163	587	626	683	653	587	615	675	644	55,4
J08 K07 Nagytótfalu	1 117	353	383	370	399	345	353	368	385	34,5
J10 K09 Nagyváty	1 267	411	357	359	342	397	347	362	336	26,5
J10 K09 Nemeske	1 057	350	296	292	248	350	287	290	236	22,3
J10 K09 Nyugotszenterzsébet	923	268	220	224	254	255	206	226	241	26,1
J06 K04 Óbánya	749	215	177	157	141	224	177	147	115	15,4
J05 K03 Ócsárd	1 266	409	396	427	422	420	384	428	409	32,3
J06 K04 Ófalu	985	538	452	384	328	509	434	367	328	33,3
J07 K06 Okorág	1 185	291	227	188	172	286	164	187	164	13,8
J09 K08 Okorvölgy	311	186	129	95	88	185	104	97	80	25,7
J01 K02 Olasz	1 029	699	654	623	622	695	633	609	628	61,0
J08 K07 Old	1 407	482	394	390	355	453	394	414	335	23,8
J05 K03 Orfű	3 215	596	626	703	997	580	580	698	977	30,4
J03 K05 Oroszló	612	376	352	329	313	370	341	329	291	47,5
J07 K06 Ózdfalu	800	212	164	174	183	192	165	173	165	20,6
J02 K05 Palé	215	143	124	119	101	137	120	117	93	43,3
J08 K07 Palkonya	1 000	446	353	313	305	448	360	303	278	27,8
J04 K02 Palotabozsok	2 019	1 493	1 289	1 095	951	1 427	1 224	1 085	931	46,1
J07 K06 Páprád	1 211	264	232	205	172	248	213	200	157	13,0
J10 K09 Patapaklosi	1 265	484	414	407	390	468	377	397	361	28,5
J09 K08 Pécsbagota	607	110	88	106	97	112	96	106	90	14,8
J08 K07 Pécsdevecser	474	193	151	115	110	186	145	115	92	19,4
J05 K03 Pécsudvard	843	640	539	619	744	619	546	620	731	86,7
J05 K03 Pellérd	2 093	1 477	1 692	1 903	2 264	1 500	1 651	1 907	2 349	112,2
J05 K04 Pereked	674	234	200	188	167	232	206	189	176	26,1
J08 K07 Peterd	1 060	296	229	207	198	287	212	205	182	17,2
J10 K09 Pettend	598	202	157	166	155	194	149	158	133	22,2
J07 K06 Piskó	1 155	331	286	299	255	323	271	284	247	21,4
J01 K02 Pócsa	805	288	192	188	183	266	183	186	185	23,0
J05 K03 Pogány	1 155	693	670	1 031	1 183	680	680	1 023	1 197	103,6
J08 K07 Rádfalva	1 288	309	233	235	214	293	218	225	192	14,9
J05 K03 Regenye	615	204	168	177	153	198	163	174	154	25,0
J05 K03 Romonya	707	434	385	422	456	418	373	421	464	65,6
J10 K09 Rózsafa	1 664	476	409	406	373	461	428	405	351	21,1
J07 K06 Sámód	620	236	256	227	189	226	234	226	185	29,8
J04 K02 Sáros	462	194	180	168	129	190	173	165	119	25,8
J04 K02 Sátorhely	1 760	653	687	715	657	624	653	697	640	36,4
J08 K07 Siklósbodony	433	160	132	139	145	157	140	150	138	31,9
J08 K07 Siklósnyárfalu	909	382	395	417	442	370	377	428	415	45,7
J04 K02 Somberek	3 142	1 984	1 912	1 710	1 504	1 937	1 803	1 601	1 432	45,6
J10 K09 Somogyapáti	1 070	681	601	581	484	684	567	567	469	43,8
J10 K09 Somogyhárságy	3 097	808	622	549	445	797	602	534	414	13,4
J10 K09 Somogyhatvan	1 352	502	413	417	370	484	388	412	357	26,4
J10 K09 Somogyviszló	1 263	388	304	266	266	368	293	262	250	19,8
J07 K06 Sósvertike	660	262	232	220	187	252	184	219	173	26,2
J09 K08 Sumony	2 021	652	503	492	457	606	477	495	422	20,9

4.1.1.1 A népesség számának alakulása, terület, népsűrűség (folytatás)

Terület	Terület (ha)	Állandó népesség				Lakónépesség				népsűrűség 1 km ² -re
		1980	1990	2001	2011	1980	1990	2001	2011	
J09 K08 Szabadszentkirály	1 269	754	761	811	801	772	780	806	794	62,6
J02 K05 Szágy	940	247	210	198	141	229	206	194	145	15,4
J01 K02 Szajk	1 136	880	806	805	859	861	780	797	847	74,6
J05 K03 Szalánta	1 708	954	1 060	1 148	1 218	960	1 046	1 151	1 194	69,9
J03 K01 Szalatnak	1 028	637	565	432	346	615	499	431	322	31,3
J08 K07 Szaporca	965	354	292	266	246	336	269	267	233	24,1
J03 K01 Szárász	598	142	113	96	41	123	94	97	36	6,0
J03 K01 Szászvár	2 117	2 878	2 966	2 701	2 462	2 798	2 846	2 658	2 382	112,5
J08 K07 Szava	1 264	400	377	357	354	391	361	356	341	27,0
J04 K02 Szebény	1 437	660	521	512	392	616	507	505	358	24,9
J01 K02 Szederkény	1 433	1 669	1 827	1 881	1 859	1 641	1 725	1 869	1 840	128,4
J04 K02 Székelyszabar	1 548	823	768	661	609	795	745	657	592	38,2
J06 K04 Szellő	596	194	175	182	133	196	161	178	128	21,5
J05 K03 Szemely	947	445	378	433	438	432	367	433	436	46,0
J09 K09 Szentdénés	1 215	411	361	354	317	406	345	350	302	24,9
J10 K09 Szentegát	2 778	555	487	461	385	536	453	451	370	13,3
J09 K08 Szentkatalin	1 331	258	187	137	102	250	167	137	93	7,0
J10 K09 Szentlászló	1 406	939	890	894	848	915	893	890	805	57,3
J05 K04 Szilágy	1 155	376	319	326	274	365	327	328	269	23,3
J05 K03 Szilvás	604	187	168	171	164	181	167	178	154	25,5
J05 K03 Szőke	648	182	143	159	140	176	139	159	143	22,1
J05 K03 Szőkéd	958	423	380	400	360	417	354	399	360	37,6
J10 K09 Szörény	441	131	122	81	64	119	107	80	60	13,6
J10 K09 Szulimán	1 049	392	336	285	241	388	312	287	214	20,4
J04 K02 Szűr	783	426	378	322	279	414	360	318	277	35,4
J02 K05 Tarrós	529	159	153	119	129	160	139	119	133	25,1
J02 K05 Tékes	1 256	354	287	270	265	347	269	275	239	19,0
J10 K09 Teklafalu	1 676	421	412	374	330	414	382	374	314	18,7
J07 K03 Tengeri	446	112	79	65	65	112	82	61	46	10,3
J08 K07 Tésenfa	840	289	237	224	205	287	209	221	193	23,0
J07 K03 Tésény	1 208	427	350	326	322	418	316	321	296	24,5
J03 K01 Tófü	434	194	168	146	144	189	158	143	126	29,0
J02 K05 Tormás	2 470	512	417	364	316	488	430	361	298	12,1
J10 K09 Tótszentgyörgy	750	285	222	193	173	277	209	193	152	20,3
J01 K02 Töttös	2 299	804	711	644	605	754	684	639	602	26,2
J08 K07 Túrony	940	294	277	250	271	290	258	251	272	28,9
J04 K02 Udvar	440	261	233	199	151	266	214	196	141	32,0
J08 K07 Újpetre	1 671	1 185	1 066	1 173	1 064	1 168	1 036	1 153	1 029	61,6
J07 K06 Vajszló	1 771	1 938	2 049	2 020	1 890	1 873	1 956	1 944	1 812	102,3
J10 K09 Várad	793	191	148	133	113	184	153	132	111	14,0
J02 K05 Varga	836	184	132	140	103	172	117	141	102	12,2
J10 K09 Vásárosbéc	2 401	344	246	236	185	303	209	236	171	7,1
J02 K05 Vásárosdombó	1 174	1 287	1 210	1 171	1 150	1 279	1 172	1 158	1 107	94,3
J02 K05 Vázsnok	475	156	168	161	132	158	147	155	131	27,6
J07 K06 Vejtő	976	297	248	207	169	274	226	209	167	17,1
J03 K01 Vékény	936	219	195	153	140	216	187	154	135	14,4
J09 K08 Velény	709	210	175	178	152	202	165	177	140	19,7
J04 K02 Véménd	3 181	2 100	1 938	1 714	1 494	2 018	1 824	1 702	1 398	43,9
J01 K02 Versend	1 413	1 047	821	915	939	1 017	808	913	921	65,2
J08 K07 Villánykövesd	749	454	408	343	275	451	386	345	269	35,9
J08 K07 Vokány	1 709	1 128	1 020	957	882	1 099	997	952	851	49,8
J10 K09 Zádor	1 522	496	423	395	327	490	408	381	310	20,4
J07 K06 Zaláta	2 183	425	338	315	262	393	339	306	248	11,4
J06 K04 Zengővárkony	1 671	554	466	420	431	546	459	415	436	26,1
J09 K08 Zók	893	308	276	284	300	307	276	284	307	34,4
Megye összesen	442 959	429 482	417 477	399 989	379 712	432 617	417 400	407 448	386 441	87,2

4.1.2 Kor és nemek szerinti megoszlás

4.1.2.1 A népesség korcsoport és nemek szerint, 2011

Terület	-14	15-39	40-59	60-69	70-	Összesen	Férfi	Nő
	éves							
Megyei jogú város	19 928	56 973	41 289	18 172	19 687	156 049	71 556	84 493
Többi város	13 391	31 344	29 169	12 068	12 009	97 981	46 195	51 786
Városok együtt	33 319	88 317	70 458	30 240	31 696	254 030	117 751	136 279
Községek, nagyközségek	20 500	41 751	40 459	14 901	14 800	132 411	64 746	67 665
Megye összesen	53 819	130 068	110 917	45 141	46 496	386 441	182 497	203 944
Járások								
J01 Bólyi	1 855	4 014	3 370	1 230	1 487	11 956	5 746	6 210
J02 Hegyháti	1 959	3 892	3 843	1 428	1 622	12 744	6 208	6 536
J03 Komlói	4 469	10 899	10 800	4 580	4 741	35 489	16 838	18 651
J04 Mohácsi	4 733	10 538	10 673	4 441	4 779	35 164	16 691	18 473
J05 Pécsi	25 492	68 174	51 186	21 559	22 625	189 036	87 697	101 339
J06 Pécsváradi	1 611	3 646	3 642	1 423	1 609	11 931	5 733	6 198
J07 Sellyei	2 383	4 405	4 333	1 557	1 514	14 192	6 984	7 208
J08 Siklói	5 329	11 369	10 718	4 346	4 167	35 929	17 159	18 770
J09 Szentlőrinci	2 285	5 039	4 600	1 657	1 417	14 998	7 329	7 669
J10 Szigetvári	3 703	8 092	7 752	2 920	2 535	25 002	12 112	12 890
Statistikai kistérségek								
K01 Komlói	4 896	11 730	11 538	4 817	4 953	37 934	18 033	19 901
K02 Mohácsi	6 690	14 762	14 324	5 762	6 425	47 963	22 822	25 141
K03 Pécsi	24 930	66 957	50 089	21 151	22 221	185 348	85 894	99 454
K04 Pécsváradi	1 713	3 898	3 752	1 450	1 576	12 389	5 986	6 403
K05 Sásdi	2 076	4 197	4 165	1 576	1 784	13 798	6 727	7 071
K06 Sellyei	2 197	4 024	3 979	1 462	1 418	13 080	6 435	6 645
K07 Siklói	5 329	11 369	10 718	4 346	4 167	35 929	17 159	18 770
K08 Szentlőrinci	2 236	4 931	4 507	1 630	1 392	14 696	7 181	7 515
K09 Szigetvári	3 752	8 200	7 845	2 947	2 560	25 304	12 260	13 044
Népesség-nagyságcsoport								
Városok								
100 000-	19 928	56 973	41 289	18 172	19 687	156 049	71 556	84 493
50 000-99 999	-	-	-	-	-	-	-	-
30 000-49 999	-	-	-	-	-	-	-	-
20 000-29 999	3 114	7 635	7 230	3 097	3 318	24 394	11 409	12 985
15 000-19 999	2 433	5 566	5 308	2 270	2 231	17 808	8 340	9 468
10 000-14 999	1 405	3 357	3 273	1 335	1 244	10 614	4 968	5 646
5 000- 9 999	3 486	7 511	6 493	2 526	2 218	22 234	10 483	11 751
1 000- 4 999	2 953	7 275	6 865	2 840	2 998	22 931	10 995	11 936
Együtt	33 319	88 317	70 458	30 240	31 696	254 030	117 751	136 279
Községek, nagyközségek								
10 000-14 999	-	-	-	-	-	-	-	-
5 000- 9 999	-	-	-	-	-	-	-	-
3 000- 4 999	544	1 136	1 060	385	374	3 499	1 714	1 785
2 000- 2 999	1 959	4 257	4 252	1 789	1 620	13 877	6 742	7 135
1 500- 1 999	1 523	3 203	3 015	1 168	1 319	10 228	4 873	5 355
1 000- 1 499	2 972	5 955	5 706	2 012	2 038	18 683	9 108	9 575
500- 999	5 238	11 318	11 277	4 157	4 164	36 154	17 628	18 526
200- 499	6 288	11 894	11 229	4 007	3 960	37 378	18 405	18 973
199 és kevesebb	1 976	3 988	3 920	1 383	1 325	12 592	6 276	6 316
Együtt	20 500	41 751	40 459	14 901	14 800	132 411	64 746	67 665
Összesen	53 819	130 068	110 917	45 141	46 496	386 441	182 497	203 944
Ebből:								
50 000-99 999	-	-	-	-	-	-	-	-
30 000-49 999	-	-	-	-	-	-	-	-
20 000-29 999	3 114	7 635	7 230	3 097	3 318	24 394	11 409	12 985
15 000-19 999	2 433	5 566	5 308	2 270	2 231	17 808	8 340	9 468
10 000-14 999	1 405	3 357	3 273	1 335	1 244	10 614	4 968	5 646
5 000- 9 999	3 486	7 511	6 493	2 526	2 218	22 234	10 483	11 751
3 000- 4 999	2 577	6 030	5 524	2 272	2 347	18 750	9 010	9 740
2 000- 2 999	2 879	6 638	6 653	2 742	2 645	21 557	10 441	11 116
1 500- 1 999	1 523	3 203	3 015	1 168	1 319	10 228	4 873	5 355

4.1.2.1 A népesség korcsoport és nemek szerint, 2011 (folytatás)

Terület	-14	15-39	40-59	60-69	70-	Összesen	Férfi	Nő
	éves							
Települések adatai								
Megyeszékhely								
J05 K03 Pécs	19 928	56 973	41 289	18 172	19 687	156 049	71 556	84 493
Többi város								
J01 K02 Bóly	543	1 383	1 085	445	501	3 957	1 883	2 074
J08 K07 Harkány	504	1 180	1 168	612	546	4 010	1 894	2 116
J03 K01 Komló	3 114	7 635	7 230	3 097	3 318	24 394	11 409	12 985
J05 K03 Kozármisleny	1 225	2 196	1 626	523	428	5 998	2 932	3 066
J02 K05 Mágocs	304	711	726	304	343	2 388	1 156	1 232
J04 K02 Mohács	2 433	5 566	5 308	2 270	2 231	17 808	8 340	9 468
J06 K04 Pécsvárad	564	1 341	1 219	446	477	4 047	1 957	2 090
J02 K05 Sásd	422	990	992	384	449	3 237	1 562	1 675
J07 K06 Sellye	330	851	876	368	358	2 783	1 350	1 433
J08 K07 Siklós	1 299	3 023	2 836	1 265	1 151	9 574	4 390	5 184
J09 K08 Szentlőrinc	962	2 292	2 031	738	639	6 662	3 161	3 501
J10 K09 Szigetvár	1 405	3 357	3 273	1 335	1 244	10 614	4 968	5 646
J08 K07 Villány	286	819	799	281	324	2 509	1 193	1 316
Községek, nagyközségek								
J05 K03 Abaliget	74	211	199	62	52	598	299	299
J07 K06 Adorjás	43	63	56	8	11	181	88	93
J02 K05 Ág	29	60	58	13	17	177	89	88
J10 K09 Almamellék	66	136	125	35	45	407	196	211
J10 K09 Almáskeresztúr	6	17	28	12	13	76	39	37
J02 K05 Alsómocsolád	32	84	93	31	71	311	156	155
J08 K07 Alsószentmárton	357	460	277	48	14	1 156	599	557
J06 K04 Apátvarasd	20	46	36	12	10	124	61	63
J05 K03 Aranyosgadány	73	121	108	26	27	355	178	177
J05 K03 Áta	27	58	67	26	15	193	93	100
J01 K02 Babarc	110	228	217	86	109	750	351	399
J08 K07 Babarcszőlős	27	44	33	8	5	117	61	56
J02 K05 Bakóca	31	77	89	36	38	271	131	140
J05 K03 Bakonya	53	106	102	41	33	335	172	163
J07 K03 Baksa	109	270	242	73	76	770	383	387
J10 K09 Bánfa	40	59	51	22	10	182	91	91
J04 K02 Bár	68	148	184	84	82	566	277	289
J07 K06 Baranyahídvég	25	72	62	12	17	188	101	87
J02 K05 Baranyajenő	85	153	134	33	37	442	201	241
J02 K05 Baranyaszentgyörgy	24	37	46	20	17	144	71	73
J10 K09 Basal	29	59	61	16	10	175	90	85
J01 K02 Belvárdgyula	76	133	111	50	42	412	207	205
J08 K07 Beremend	289	715	799	340	368	2 511	1 209	1 302
J05 K04 Berkesd	138	317	254	75	72	856	423	433
J07 K06 Besence	25	37	36	6	9	113	59	54
J04 K02 Bezedek	23	72	83	28	26	232	116	116
J09 K08 Bicsérd	161	363	304	117	86	1 031	507	524
J03 K05 Bikal	67	219	245	114	118	763	381	382
J05 K03 Birján	97	198	135	44	46	520	245	275
J08 K07 Bisse	22	65	79	26	40	232	110	122
J09 K08 Boda	67	133	126	60	36	422	212	210
J03 K01 Bodolyabér	28	77	71	32	27	235	114	121
J05 K03 Bogád	221	381	296	105	68	1 071	528	543
J07 K06 Bogádmindszent	88	142	114	44	30	418	207	211
J07 K06 Bogdása	41	88	89	33	25	276	136	140
J10 K09 Boldogasszonyfa	60	123	138	46	52	419	210	209
J01 K02 Borjád	64	128	122	30	41	385	199	186
J05 K03 Bosta	21	54	51	7	5	138	70	68
J10 K09 Botykapeterd	64	119	88	24	28	323	170	153
J09 K08 Bükkösd	169	357	342	144	104	1 116	570	546
J10 K09 Bűrüs	16	22	19	9	10	76	30	46

4.1.2.1 A népesség korcsoport és nemek szerint, 2011 (folytatás)

Terület	-14	15-39	40-59	60-69	70-	Összesen	Férfi	Nő
	éves							
J08 K07 Cún	72	72	60	23	18	245	125	120
J07 K06 Csányoszró	104	201	213	77	84	679	343	336
J08 K07 Csarnóta	24	56	44	14	11	149	65	84
J10 K09 Csebény	18	23	36	11	5	93	48	45
J09 K08 Cserdi	93	140	100	30	23	386	195	191
J05 K03 Cserkút	98	190	182	74	41	585	296	289
J10 K09 Csertő	59	131	119	42	32	383	186	197
J09 K08 Csonkamindszent	29	61	42	18	15	165	79	86
J10 K09 Dencsháza	106	215	180	57	47	605	301	304
J09 K08 Dinnyeberki	15	37	17	16	8	93	49	44
J08 K07 Diósvizlő	99	249	237	58	62	705	344	361
J08 K07 Drávacsehi	32	70	60	14	23	199	100	99
J08 K07 Drávacsepely	26	74	50	27	28	205	104	101
J07 K06 Drávafok	102	132	157	50	44	485	236	249
J07 K06 Drávaiványi	55	58	37	18	21	189	89	100
J07 K06 Drávakeresztúr	10	30	32	13	17	102	49	53
J08 K07 Drávapalkonya	56	94	71	25	24	270	134	136
J08 K07 Drávapiski	15	26	30	6	9	86	41	45
J08 K07 Drávaszabolcs	107	217	213	67	84	688	331	357
J08 K07 Drávaszerdahely	26	63	59	20	15	183	93	90
J07 K06 Drávasztára	50	93	123	56	81	403	192	211
J04 K02 Dunaszekcső	281	574	566	289	300	2 010	965	1 045
J05 K03 Egerág	144	338	318	108	90	998	483	515
J08 K07 Egyházasharaszti	55	101	78	42	28	304	140	164
J03 K01 Egyházaskozár	99	220	259	135	92	805	386	419
J05 K03 Ellend	26	61	59	31	29	206	94	112
J10 K09 Endrőc	52	113	133	48	22	368	185	183
J04 K02 Erdősmárok	14	22	30	18	7	91	52	39
J06 K04 Erdősmecske	58	128	102	54	46	388	185	203
J06 K04 Erzsébet	37	73	87	26	44	267	129	138
J06 K04 Fazekasboda	29	71	52	25	27	204	97	107
J04 K02 Feked	20	37	50	32	60	199	91	108
J02 K05 Felsőegerszeg	16	36	46	24	15	137	65	72
J07 K06 Felsőszentmárton	103	211	308	136	193	951	435	516
J08 K07 Garé	55	94	82	31	33	295	147	148
J09 K08 Gerde	112	190	150	53	36	541	253	288
J02 K05 Gerényes	69	73	71	20	15	248	120	128
J06 K02 Geresdlak	102	210	281	91	159	843	385	458
J07 K06 Gilvánfa	121	151	85	16	7	380	203	177
J08 K07 Gordisa	59	89	72	29	19	268	127	141
J02 K05 Gödre	140	279	287	101	110	917	449	468
J05 K03 Görcsöny	173	447	451	233	261	1 565	740	825
J04 K02 Görcsönydoboka	45	116	119	35	62	377	191	186
J05 K03 Gyód	115	212	216	80	64	687	336	351
J09 K08 Gyöngyfa	33	47	38	11	7	136	69	67
J10 K09 Gyöngyösmellék	70	110	82	14	25	301	160	141
J01 K02 Hásság	36	84	79	28	45	272	127	145
J03 K01 Hegyhátmaróc	14	35	48	21	29	147	74	73
J07 K06 Hegyszentmárton	69	128	139	54	24	414	203	211
J09 K08 Helesfa	51	126	218	78	49	522	255	267
J09 K08 Hetvehely	73	155	146	38	54	466	232	234
J06 K04 Hidas	323	659	654	292	227	2 155	1 055	1 100
J04 K02 Himesháza	106	300	351	117	159	1 033	475	558
J07 K06 Hirics	72	77	59	16	13	237	122	115
J10 K09 Hobol	160	332	302	118	62	974	477	497
J04 K02 Homorúd	90	157	185	94	122	648	306	342
J10 K09 Horváthertelend	7	22	22	9	10	70	36	34
J05 K01 Hosszúhetény	544	1 136	1 060	385	374	3 499	1 714	1 785
J05 K03 Husztót	12	21	12	8	13	66	29	37



4.1.2.1 A népesség korcsoport és nemek szerint, 2011 (folytatás)

Terület	-14	15-39	40-59	60-69	70-	Összesen	Férfi	Nő
	éves							
J10 K09 Ibafa	43	67	71	32	15	228	120	108
J08 K07 Illocska	40	77	72	22	31	242	120	122
J08 K07 Ipacsfa	14	60	60	31	22	187	93	94
J08 K07 Ivánbattyán	9	43	37	15	15	119	58	61
J04 K02 Ivándárda	32	79	63	25	31	230	112	118
J09 K08 Kacsóta	51	84	71	32	35	273	128	145
J07 K06 Kákics	41	70	64	21	22	218	107	111
J03 K01 Kárász	37	90	115	31	50	323	159	164
J08 K07 Kásád	20	79	98	36	45	278	132	146
J10 K09 Katádfa	31	64	36	13	18	162	78	84
J06 K04 Kátoly	37	83	90	54	53	317	150	167
J06 K04 Kékesd	29	51	41	23	27	171	86	85
J08 K07 Kémes	88	146	143	61	47	485	243	242
J07 K06 Kemse	8	21	19	7	4	59	31	28
J05 K03 Keszü	250	425	439	87	72	1 273	647	626
J10 K09 Kétújfalu	117	241	206	78	66	708	350	358
J09 K08 Királyegyháza	122	293	323	103	116	957	494	463
J07 K06 Kisasszonyfa	36	49	53	21	13	172	85	87
J02 K05 Kisbeszterce	20	30	17	14	3	84	46	38
J01 K02 Kisbudmér	20	44	40	5	7	116	63	53
J08 K07 Kisdér	18	33	30	17	19	117	55	62
J10 K09 Kisdobsza	42	86	80	11	25	244	119	125
J02 K05 Kishajmás	48	63	54	22	21	208	103	105
J08 K07 Kisharsány	86	194	179	45	48	552	273	279
J05 K03 Kisherend	24	63	51	31	18	187	86	101
J08 K07 Kijakabfalva	11	39	40	17	23	130	74	56
J08 K07 Kiskassa	30	79	81	30	29	249	124	125
J08 K07 Kislippó	32	78	82	34	40	266	135	131
J04 K02 Kisnyárad	17	54	58	20	30	179	93	86
J10 K09 Kistamási	25	47	36	4	7	119	60	59
J08 K07 Kistapolca	23	67	67	14	18	189	93	96
J08 K07 Kistótfalu	38	83	95	42	47	305	163	142
J02 K05 Kisvaszar	96	120	80	25	16	337	163	174
J07 K06 Kisszentmárton	58	78	70	12	18	236	128	108
J07 K06 Kórós	56	80	62	22	6	226	124	102
J08 K07 Kovácshida	62	80	73	37	16	268	125	143
J05 K03 Kovácsszénája	8	30	25	8	6	77	37	40
J03 K01 Köblény	26	59	75	31	27	218	111	107
J05 K03 Kökény	86	202	226	55	51	620	311	309
J04 K02 Kölkéd	186	325	293	117	118	1 039	507	532
J05 K03 Kóvágószőlős	194	454	408	137	116	1 309	652	657
J05 K03 Kóvágótöttös	57	105	104	40	31	337	156	181
J04 K02 Lánycsók	363	788	793	277	249	2 470	1 206	1 264
J08 K07 Lapáncsa	38	71	58	15	21	203	104	99
J03 K01 Liget	73	136	130	39	38	416	198	218
J04 K02 Lippó	63	142	156	61	65	487	248	239
J01 K02 Liptód	31	58	57	27	38	211	96	115
J05 K03 Lothárd	20	73	83	30	33	239	113	126
J06 K04 Lovászhetény	41	88	75	35	28	267	134	133
J07 K06 Lúzsok	59	79	63	13	6	220	113	107
J08 K07 Magyarbóly	130	286	278	140	141	975	476	499
J03 K01 Magyargregy	80	190	250	106	121	747	349	398
J03 K01 Magyarhertelend	76	191	213	77	83	640	324	316
J10 K09 Magyarlukafa	20	17	30	13	3	83	39	44
J07 K06 Magyarmecske	77	112	78	29	17	313	142	171
J05 K03 Magyarsarlós	30	94	103	32	28	287	141	146
J03 K01 Magyarszék	151	340	332	128	129	1 080	545	535
J07 K06 Magyartelek	44	75	61	19	18	217	96	121
J04 K02 Majs	157	300	283	99	123	962	460	502
J03 K01 Mánfa	99	268	275	82	99	823	417	406
J04 K02 Maráza	19	49	50	28	33	179	82	97
J08 K07 Márfa	29	62	66	21	16	194	94	100
J01 K02 Máriakéménd	86	149	146	48	54	483	247	236
J07 K06 Markóc	15	19	19	5	6	64	27	37
J07 K06 Marócsa	15	24	27	12	13	91	47	44
J08 K07 Márok	57	130	137	62	47	433	203	230
J06 K04 Martonfa	26	71	67	23	15	202	89	113
J08 K07 Matty	40	89	108	46	43	326	149	177
J03 K01 Máza	150	365	379	180	144	1 218	577	641

4.1.2.1 A népesség korcsoport és nemek szerint, 2011 (folytatás)

Terület	-14	15-39	40-59	60-69	70-	Összesen	Férfi	Nő
	éves							
J06 K04 Mecseknádasd	163	410	481	193	289	1 536	731	805
J03 K01 Mecsekpölöske	48	102	141	53	44	388	196	192
J02 K05 Mékényes	27	80	101	40	37	285	146	139
J10 K09 Merenye	31	82	90	37	23	263	129	134
J02 K05 Meződ	19	43	39	18	15	134	73	61
J02 K05 Mindszentgodisa	150	261	255	86	84	836	388	448
J10 K09 Molvány	24	63	67	21	21	196	100	96
J01 K02 Monyoród	31	39	49	19	16	154	84	70
J10 K09 Mozsgó	109	303	359	125	82	978	508	470
J01 K02 Nagybudmér	27	67	59	23	17	193	98	95
J07 K06 Nagycsány	21	50	44	13	19	147	79	68
J10 K09 Nagydobsza	118	230	176	72	60	656	327	329
J02 K05 Nagyhajmás	69	113	82	35	41	340	196	144
J08 K07 Nagyharsány	247	474	458	187	134	1 500	706	794
J05 K03 Nagykozár	444	698	559	134	140	1 975	976	999
J04 K02 Nagynyárad	91	228	233	99	115	766	370	396
J06 K04 Nagypall	61	135	132	31	44	403	189	214
J10 K09 Nagypeterd	78	209	223	80	54	644	321	323
J08 K07 Nagytótfalu	77	132	103	43	30	385	188	197
J10 K09 Nagyváty	49	117	97	45	28	336	168	168
J10 K09 Nemeske	33	65	78	31	29	236	119	117
J10 K09 Nyugotszenterzsébet	53	93	73	15	7	241	124	117
J06 K04 Óbánya	10	26	38	17	24	115	49	66
J05 K03 Ócsárd	55	126	154	40	34	409	205	204
J06 K04 Ófalu	33	99	109	28	59	328	154	174
J07 K06 Okorág	36	52	51	11	14	164	93	71
J09 K08 Okorvölgy	9	24	33	11	3	80	42	38
J01 K02 Olasz	104	203	192	62	67	628	294	334
J08 K07 Old	78	104	95	26	32	335	168	167
J05 K03 Orfű	129	302	298	158	90	977	487	490
J03 K05 Oroszló	50	86	77	34	44	291	138	153
J07 K06 Ózdfalu	37	47	48	18	15	165	88	77
J02 K05 Palé	19	30	34	4	6	93	46	47
J08 K07 Palkonya	47	87	73	32	39	278	131	147
J04 K02 Palotabozsok	90	236	296	135	174	931	443	488
J07 K06 Páprád	15	47	55	16	24	157	73	84
J10 K09 Patapoklosi	79	127	86	41	28	361	183	178
J09 K08 Pécsbagota	5	32	39	8	6	90	51	39
J08 K07 Pécsdevecser	8	22	31	17	14	92	38	54
J05 K03 Pécsudvard	131	217	216	91	76	731	370	361
J05 K03 Pellérd	418	804	687	254	186	2 349	1 156	1 193
J05 K04 Pereked	29	62	54	15	16	176	87	89
J08 K07 Peterd	24	70	54	19	15	182	90	92
J10 K09 Pettend	37	41	34	13	8	133	58	75
J07 K06 Piskó	57	98	75	11	6	247	131	116
J01 K02 Pócsa	26	56	65	13	25	185	92	93
J05 K03 Pogány	164	407	384	117	125	1 197	565	632
J08 K07 Rádfalva	34	66	55	20	17	192	91	101
J05 K03 Regenye	20	53	45	20	16	154	81	73
J05 K03 Romonya	80	168	129	46	41	464	222	242
J10 K09 Rózsafa	51	131	112	27	30	351	168	183
J07 K06 Sámód	19	54	74	21	17	185	87	98
J04 K02 Sáros	18	38	39	17	7	119	62	57
J04 K02 Sátorhely	96	212	205	70	57	640	307	333
J08 K07 Siklóbodony	38	47	37	13	3	138	63	75
J08 K07 Siklónagyfalu	112	164	108	16	15	415	206	209
J04 K02 Somberek	160	322	462	203	285	1 432	669	763
J10 K09 Somogyapáti	77	153	135	55	49	469	234	235
J10 K09 Somogyhárság	54	126	138	59	37	414	209	205
J10 K09 Somogyhatvan	66	131	96	38	26	357	179	178
J10 K09 Somogyviszló	43	78	70	28	31	250	120	130
J07 K06 Sósvertike	29	66	58	15	5	173	91	82
J09 K08 Sumony	78	143	122	35	44	422	213	209

4.1.2.1 A népesség korcsoport és nemek szerint, 2011 (folytatás)

Terület	-14	15-39	40-59	60-69	70-	Összesen	Férfi	Nő
	éves							
J09 K08 Szabadszentkirály	118	277	242	79	78	794	390	404
J02 K05 Szágy	25	44	43	15	18	145	72	73
J01 K02 Szajk	137	292	241	75	102	847	416	431
J05 K03 Szalánta	171	411	389	116	107	1 194	555	639
J03 K01 Szalatnak	36	84	109	48	45	322	154	168
J08 K07 Szaporca	45	73	68	24	23	233	113	120
J03 K01 Szárász	1	9	11	6	9	36	18	18
J03 K01 Szászvár	285	717	753	337	290	2 382	1 151	1 231
J08 K07 Szava	71	118	84	37	31	341	169	172
J04 K02 Szebény	53	97	122	37	49	358	167	191
J01 K02 Szederkény	235	615	514	193	283	1 840	852	988
J04 K02 Székelyszabar	70	192	177	66	87	592	292	300
J06 K04 Szellő	14	31	42	21	20	128	65	63
J05 K03 Szemely	70	151	130	48	37	436	212	224
J09 K09 Szentdénés	49	108	93	27	25	302	148	154
J10 K09 Szentegát	69	113	116	35	37	370	186	184
J09 K08 Szentkatalin	15	21	37	10	10	93	50	43
J10 K09 Szentlászló	123	273	245	76	88	805	382	423
J05 K04 Szilágy	37	83	83	28	38	269	128	141
J05 K03 Szilvás	23	55	48	14	14	154	72	82
J05 K03 Szőke	22	48	48	17	8	143	77	66
J05 K03 Szőkéd	61	123	98	41	37	360	173	187
J10 K09 Szörény	9	17	19	9	6	60	32	28
J10 K09 Szulimán	22	51	72	36	33	214	103	111
J04 K02 Szűr	31	77	90	26	53	277	130	147
J02 K05 Tarrós	29	36	43	15	10	133	63	70
J02 K05 Tékes	49	81	69	22	18	239	123	116
J10 K09 Teklafalu	34	103	109	29	39	314	144	170
J07 K03 Tengeri	3	9	23	3	8	46	24	22
J08 K07 Tésenfa	30	64	54	18	27	193	93	100
J07 K03 Téseny	74	102	89	19	12	296	142	154
J03 K01 Tótfű	21	34	39	15	17	126	66	60
J02 K05 Tormás	49	92	93	27	37	298	152	146
J10 K09 Tótszentgyörgy	19	46	48	20	19	152	78	74
J01 K02 Töttös	92	200	167	68	75	602	304	298
J08 K07 Túrony	39	75	81	34	43	272	136	136
J04 K02 Udvar	11	31	43	17	39	141	64	77
J08 K07 Újpetre	163	347	309	96	114	1 029	522	507
J07 K06 Vajszló	261	559	552	228	212	1 812	868	944
J10 K09 Várad	17	38	39	11	6	111	56	55
J02 K05 Varga	20	30	32	10	10	102	52	50
J10 K09 Vásárosbéc	29	50	58	23	11	171	81	90
J02 K05 Vásárosdombó	173	322	307	123	182	1 107	524	583
J02 K05 Vázsnok	14	47	52	6	12	131	61	70
J07 K06 Vejtő	37	48	44	22	16	167	85	82
J03 K01 Vékény	14	42	48	14	17	135	71	64
J09 K08 Velény	25	55	38	12	10	140	81	59
J04 K02 Véménd	196	376	434	177	215	1 398	666	732
J01 K02 Versend	237	335	226	58	65	921	433	488
J08 K07 Villánykövesd	22	74	89	36	48	269	121	148
J08 K07 Vokány	119	245	268	107	112	851	403	448
J10 K09 Zádor	43	92	96	45	34	310	150	160
J07 K06 Zaláta	38	62	76	39	33	248	127	121
J06 K04 Zengővárkony	64	124	136	52	60	436	217	219
J09 K08 Zók	48	101	88	37	33	307	150	157
Megye összesen	53 819	130 068	110 917	45 141	46 496	386 441	182 497	203 944

4.1.2.2 A 18 évesnél fiatalabb népesség kor szerint, a kor megoszlás főbb mutatószámai, 2011

Terület	-2	3-5	6-14	15-17	Összesen	Száz aktív korúra jutó			Száz gyermekkorúra jutó időszerű
						gyermekkorú	időszerű	gyermek-és időszerű	
Megyei jogú város	4 076	4 239	11 613	5 582	25 510	20	39	59	190
Többi város	2 570	2 779	8 042	3 363	16 754	22	40	62	180
Városok együtt	6 646	7 018	19 655	8 945	42 264	21	39	60	186
Községek, nagyközségek	3 702	4 115	12 683	4 583	25 083	25	36	61	145
Megye összesen	10 348	11 133	32 338	13 528	67 347	22	38	60	170
Járások									
J01 Bólyi	353	378	1 124	432	2 287	25	37	62	146
J02 Hegyháti	359	413	1 187	413	2 372	25	39	65	156
J03 Komlói	820	915	2 734	1 142	5 611	21	43	64	209
J04 Mohácsi	915	941	2 877	1 075	5 808	22	43	66	195
J05 Pécsi	5 123	5 436	14 933	6 819	32 311	21	37	58	173
J06 Pécsváradi	302	336	973	448	2 059	22	42	64	188
J07 Sellyei	426	466	1 491	489	2 872	27	35	62	129
J08 Siklói	976	1 086	3 267	1 251	6 580	24	39	63	160
J09 Szentlőrinci	415	463	1 407	611	2 896	24	32	56	135
J10 Szigetvári	659	699	2 345	848	4 551	23	34	58	147
Statisztikai kistérségek									
K01 Komlói	905	1 022	2 969	1 229	6 125	21	42	63	200
K02 Mohácsi	1 286	1 336	4 068	1 524	8 214	23	42	65	182
K03 Pécsi	5 020	5 289	14 621	6 700	31 630	21	37	58	174
K04 Pécsváradi	323	370	1 020	479	2 192	22	40	62	177
K05 Sásdi	377	430	1 269	446	2 522	25	40	65	162
K06 Sellyei	387	438	1 372	440	2 637	27	36	63	131
K07 Siklói	976	1 086	3 267	1 251	6 580	24	39	63	160
K08 Szentlőrinci	404	453	1 379	604	2 840	24	32	56	135
K09 Szigetvári	670	709	2 373	855	4 607	23	34	58	147
Népesség-nagyságcsoport									
Városok									
100 000–	4 076	4 239	11 613	5 582	25 510	20	39	59	190
50 000–99 999	–	–	–	–	–	–	–	–	–
30 000–49 999	–	–	–	–	–	–	–	–	–
20 000–29 999	565	661	1 888	798	3 912	21	43	64	206
15 000–19 999	517	494	1 422	572	3 005	22	41	64	185
10 000–14 999	273	267	865	294	1 699	21	39	60	184
5 000– 9 999	652	756	2 078	843	4 329	25	34	59	136
1 000– 4 999	563	601	1 789	856	3 809	21	41	62	198
Együtt	6 646	7 018	19 655	8 945	42 264	21	39	60	186
Községek, nagyközségek									
10 000–14 999	–	–	–	–	–	–	–	–	–
5 000– 9 999	–	–	–	–	–	–	–	–	–
3 000– 4 999	103	124	317	120	664	25	35	59	140
2 000– 2 999	324	411	1 224	444	2 403	23	40	63	174
1 500– 1 999	288	325	910	353	1 876	24	40	64	163
1 000– 1 499	546	622	1 804	638	3 610	25	35	60	136
500– 999	948	1 037	3 253	1 188	6 426	23	37	60	159
200– 499	1 130	1 209	3 949	1 346	7 634	27	34	62	127
199 és kevesebb	363	387	1 226	494	2 470	25	34	59	137
Együtt	3 702	4 115	12 683	4 583	25 083	25	36	61	145
Összesen	10 348	11 133	32 338	13 528	67 347	22	38	60	170
Ebből:									
50 000–99 999	–	–	–	–	–	–	–	–	–
30 000–49 999	–	–	–	–	–	–	–	–	–
20 000–29 999	565	661	1 888	798	3 912	21	43	64	206
15 000–19 999	517	494	1 422	572	3 005	22	41	64	185
10 000–14 999	273	267	865	294	1 699	21	39	60	184
5 000– 9 999	652	756	2 078	843	4 329	25	34	59	136
3 000– 4 999	519	536	1 522	692	3 269	22	40	62	179
2 000– 2 999	471	600	1 808	728	3 607	22	41	62	187
1 500– 1 999	288	325	910	353	1 876	24	40	64	163

4.1.2.2 A 18 évesnél fiatalabb népesség kor szerint, a kor megoszlás főbb mutatószámai, 2011

(folytatás)

Terület	-2	3-5	6-14	15-17	Összesen	Száz aktív korúra jutó			Száz gyermekkorúra jutó idős korú
						gyermekkorú	idős korú	gyermek- és idős korú	
Települések adatai									
Megyeszékhely									
J05 K03 Pécs	4 076	4 239	11 613	5 582	25 510	20	39	59	190
Többi város									
J01 K02 Bóly	115	109	319	158	701	22	38	60	174
J08 K07 Harkány	105	96	303	95	599	21	49	71	230
J03 K01 Komló	565	661	1 888	798	3 912	21	43	64	206
J05 K03 Kozármisleny	251	273	701	211	1 436	32	25	57	78
J02 K05 Mágocs	43	59	202	92	396	21	45	66	213
J04 K02 Mohács	517	494	1 422	572	3 005	22	41	64	185
J06 K04 Pécsvárad	113	123	328	219	783	22	36	58	164
J02 K05 Sásd	83	84	255	100	522	21	42	63	197
J07 K06 Sellye	55	69	206	98	428	19	42	61	220
J08 K07 Siklós	236	276	787	335	1 634	22	41	63	186
J09 K08 Szentlőrinc	165	207	590	297	1 259	22	32	54	143
J10 K09 Szigetvár	273	267	865	294	1 699	21	39	60	184
J08 K07 Villány	49	61	176	94	380	18	37	55	212
Községek, nagyközségek									
J05 K03 Abaliget	21	11	42	25	99	18	28	46	154
J07 K06 Adorjás	8	5	30	12	55	36	16	52	44
J02 K05 Ág	6	7	16	7	36	25	25	50	103
J10 K09 Almamellék	4	8	54	20	86	25	31	56	121
J10 K09 Almáskeresztúr	2	1	3	2	8	13	56	69	417
J02 K05 Alsómocsolád	3	8	21	10	42	18	58	76	319
J08 K07 Alsószentmárton	70	84	203	71	428	48	8	57	17
J06 K04 Apátvarasd	2	3	15	6	26	24	27	51	110
J05 K03 Aranyosgadány	12	13	48	24	97	32	23	55	73
J05 K03 Áta	7	7	13	11	38	22	33	54	152
J01 K02 Babarc	19	23	68	17	127	25	44	69	177
J08 K07 Babarcszőlős	7	5	15	7	34	35	17	52	48
J02 K05 Bakóca	6	8	17	6	37	19	45	63	239
J05 K03 Bakonya	9	7	37	11	64	25	36	61	140
J07 K03 Baksa	23	21	65	33	142	21	29	50	137
J10 K09 Bánfa	10	7	23	2	42	36	29	65	80
J04 K02 Bár	18	15	35	11	79	20	50	70	244
J07 K06 Baranyahídvég	7	5	13	8	33	19	22	40	116
J02 K05 Baranyajenő	20	18	47	17	102	30	24	54	82
J02 K05 Baranyaszentgyörgy	5	4	15	3	27	29	45	73	154
J10 K09 Basal	6	6	17	6	35	24	22	46	90
J01 K02 Belvárdgyula	7	15	54	19	95	31	38	69	121
J08 K07 Beremend	46	61	182	61	350	19	47	66	245
J05 K04 Berkesd	28	31	79	36	174	24	26	50	107
J07 K06 Besence	6	4	15	3	28	34	21	55	60
J04 K02 Bezedek	4	3	16	4	27	15	35	50	235
J09 K08 Bicsérd	35	37	89	43	204	24	30	55	126
J03 K05 Bikal	10	11	46	21	88	14	50	64	346
J05 K03 Birján	22	24	51	22	119	29	27	56	93
J08 K07 Bisse	3	3	16	8	30	15	46	61	300
J09 K08 Boda	18	16	33	8	75	26	37	63	143
J03 K01 Bodolyabér	6	5	17	9	37	19	40	59	211
J05 K03 Bogád	30	50	141	38	259	33	26	58	78
J07 K06 Bogádmindszent	13	20	55	12	100	34	29	63	84
J07 K06 Bogdása	10	6	25	6	47	23	33	56	141
J10 K09 Boldogasszonyfa	5	11	44	15	75	23	38	61	163
J01 K02 Borjád	8	18	38	9	73	26	28	54	111
J05 K03 Bosta	4	4	13	4	25	20	11	31	57
J10 K09 Botykapeterd	15	9	40	14	78	31	25	56	81
J09 K08 Bükkösd	38	37	94	39	208	24	35	60	147
J10 K09 Bűrös	4	3	9	2	18	39	46	85	119

4.1.2.2 A 18 évesnél fiatalabb népesség kor szerint, a kor megoszlás főbb mutatószámai, 2011
(folytatás)

Terület	-2	3-5	6-14	15-17	Összesen	Száz aktív korúra jutó			Száz gyermekkorúra jutó időszerű
						gyermekkorú	időszerű	gyermek- és időszerű	
J08 K07 Cún	13	17	42	6	78	55	31	86	57
J07 K06 Csányoszró	18	18	68	19	123	25	39	64	155
J08 K07 Csarnóta	9	4	11	9	33	24	25	49	104
J10 K09 Csebény	1	2	15	7	25	31	27	58	89
J09 K08 Cserdi	19	18	56	13	106	39	22	61	57
J05 K03 Cserkút	16	17	65	26	124	26	31	57	117
J10 K09 Csertő	9	10	40	19	78	24	30	53	125
J09 K08 Csonkamindszent	9	4	16	4	33	28	32	60	114
J10 K09 Dencsháza	24	22	60	23	129	27	26	53	98
J09 K08 Dinnyeberki	3	2	10	5	20	28	44	72	160
J08 K07 Diósvizlő	19	20	60	32	131	20	25	45	121
J08 K07 Drávacsehi	9	3	20	12	44	25	28	53	116
J08 K07 Drávacsepely	3	3	20	6	32	21	44	65	212
J07 K06 Drávafoke	18	19	65	13	115	35	33	68	92
J07 K06 Drávaiványi	8	15	32	7	62	58	41	99	71
J07 K06 Drávakeresztúr	2	2	6	5	15	16	48	65	300
J08 K07 Dráwapalkonya	9	8	39	13	69	34	30	64	88
J08 K07 Dráwapiski	2	3	10	3	18	27	27	54	100
J08 K07 Drávaszabolcs	17	24	66	14	121	25	35	60	141
J08 K07 Drávaszerdahely	1	8	17	10	36	21	29	50	135
J07 K06 Drávasztára	9	11	30	5	55	23	63	87	274
J04 K02 Dunaszekcső	46	59	176	70	351	25	52	76	210
J05 K03 Egerág	23	39	82	41	185	22	30	52	138
J08 K07 Egyházasharaszti	6	11	38	13	68	31	39	70	127
J03 K01 Egyházaskozár	23	19	57	13	112	21	47	68	229
J05 K03 Ellend	8	5	13	8	34	22	50	72	231
J10 K09 Endrőc	7	13	32	7	59	21	28	50	135
J04 K02 Erdősmárok	4	4	6	1	15	27	48	75	179
J06 K04 Erdősmecske	11	7	40	18	76	25	43	69	172
J06 K04 Erzsébet	9	7	21	7	44	23	44	67	189
J06 K04 Fazekasboda	6	6	17	8	37	24	42	66	179
J04 K02 Feked	2	4	14	4	24	23	106	129	460
J02 K05 Felsőegerszeg	3	5	8	6	22	20	48	67	244
J07 K06 Felsőszentmárton	11	17	75	19	122	20	63	83	319
J08 K07 Garé	10	11	34	7	62	31	36	68	116
J09 K08 Gerde	14	20	78	29	141	33	26	59	79
J02 K05 Gerényes	16	19	34	7	76	48	24	72	51
J06 K02 Geresdlak	18	17	67	17	119	21	51	72	245
J07 K06 Gilvánfa	16	28	77	25	146	51	10	61	19
J08 K07 Gordisa	14	9	36	14	73	37	30	66	81
J02 K05 Gödre	23	33	84	28	168	25	37	62	151
J05 K03 Göröcsöny	34	32	107	43	216	19	55	74	286
J04 K02 Göröcsönydoboka	9	7	29	8	53	19	41	60	216
J05 K03 Gyód	19	22	74	22	137	27	34	61	125
J09 K08 Gyöngyfa	4	10	19	11	44	39	21	60	55
J10 K09 Gyöngyösmellék	13	15	42	15	85	36	20	57	56
J01 K02 Hásság	7	8	21	5	41	22	45	67	203
J03 K01 Hegyhátmárc	4	1	9	3	17	17	60	77	357
J07 K06 Hegyszentmárton	9	7	53	15	84	26	29	55	113
J09 K08 Helesfa	8	11	32	10	61	15	37	52	249
J09 K08 Hetvehely	12	15	46	18	91	24	31	55	126
J06 K04 Hidas	56	67	200	75	398	25	40	64	161
J04 K02 Himesháza	17	26	63	16	122	16	42	59	260
J07 K06 Hirics	12	14	46	11	83	53	21	74	40
J10 K09 Hobol	17	35	108	30	190	25	28	54	113
J04 K02 Homorúd	15	17	58	25	115	26	63	89	240
J10 K09 Horváthertelend	2	1	4	6	13	16	43	59	271
J05 K01 Hosszúhetény	103	124	317	120	664	25	35	59	140
J05 K03 Husztót	5	3	4	1	13	36	64	100	175

4.1.2.2 A 18 évesnél fiatalabb népesség kor szerint, a kor megoszlás főbb mutatószámai, 2011

(folytatás)

Terület	-2	3-5	6-14	15-17	Összesen	Száz aktív korúra jutó			Száz gyermekkorúra jutó időszerű
						gyermekkorú	időszerű	gyermek- és időszerű	
J10 K09 Ibafa	8	10	25	5	48	31	34	65	109
J08 K07 Illocska	4	9	27	12	52	27	36	62	133
J08 K07 Ipacsa	2	2	10	8	22	12	44	56	379
J08 K07 Ivánbattyán	2	1	6	3	12	11	38	49	333
J04 K02 Ivándárda	4	6	22	11	43	23	39	62	175
J09 K08 Kacsóta	9	6	36	7	58	33	43	76	131
J07 K06 Kákics	13	5	23	4	45	31	32	63	105
J03 K01 Kárász	7	7	23	11	48	18	40	58	219
J08 K07 Kásád	9	2	9	8	28	11	46	57	405
J10 K09 Katádfa	6	6	19	5	36	31	31	62	100
J06 K04 Kátoly	3	7	27	7	44	21	62	83	289
J06 K04 Kékesd	5	7	17	2	31	32	54	86	172
J08 K07 Kémes	20	21	47	8	96	30	37	68	123
J07 K06 Kemse	-	1	7	1	9	20	28	48	138
J05 K03 Keszü	34	40	176	54	304	29	18	47	64
J10 K09 Kétújfalu	18	17	82	30	147	26	32	58	123
J09 K08 Királyegyháza	15	15	92	35	157	20	36	55	180
J07 K06 Kisasszonyfa	7	7	22	4	40	35	33	69	94
J02 K05 Kisbeszterce	2	3	15	1	21	43	36	79	85
J01 K02 Kisbudmér	-	4	16	12	32	24	14	38	60
J08 K07 Kisdér	5	6	7	7	25	29	57	86	200
J10 K09 Kisdobsza	6	11	25	6	48	25	22	47	86
J02 K05 Kishajmás	11	11	26	4	52	41	37	78	90
J08 K07 Kisharsány	10	17	59	23	109	23	25	48	108
J05 K03 Kisherend	4	8	12	9	33	21	43	64	204
J08 K07 Kisjakabfalva	3	1	7	5	16	14	51	65	364
J08 K07 Kiskassa	3	8	19	6	36	19	37	56	197
J08 K07 Kislippó	4	4	24	9	41	20	46	66	231
J04 K02 Kisnyárad	1	1	15	9	26	15	45	60	294
J10 K09 Kistamási	4	3	18	8	33	30	13	43	44
J08 K07 Kistapolca	2	2	19	7	30	17	24	41	139
J08 K07 Kistótfalu	6	10	22	8	46	21	50	71	234
J02 K05 Kisvaszar	11	14	71	17	113	48	21	69	43
J07 K06 Kisszentmárton	9	12	37	8	66	39	20	59	52
J07 K06 Körös	8	15	33	10	66	39	20	59	50
J08 K07 Kovácshida	12	12	38	14	76	41	35	75	85
J05 K03 Kovácsszénája	3	-	5	3	11	15	25	40	175
J03 K01 Köblény	8	1	17	8	34	19	43	63	223
J05 K03 Kökény	16	17	53	27	113	20	25	45	123
J04 K02 Kölkecd	28	38	120	31	217	30	38	68	126
J05 K03 Kővágószőlős	38	36	120	48	242	23	29	52	130
J05 K03 Kővágótöttös	13	13	31	12	69	27	34	61	125
J04 K02 Lánycsók	60	72	231	77	440	23	33	56	145
J08 K07 Lapánca	6	6	26	5	43	29	28	57	95
J03 K01 Liget	18	15	40	25	98	27	29	56	105
J04 K02 Lippó	13	11	39	14	77	21	42	63	200
J01 K02 Liptód	9	8	14	6	37	27	57	83	210
J05 K03 Lothárd	1	2	17	6	26	13	40	53	315
J06 K04 Lovászhetény	8	9	24	11	52	25	39	64	154
J07 K06 Lúzsok	20	8	31	13	72	42	13	55	32
J08 K07 Magyarbóly	23	31	76	26	156	23	50	73	216
J03 K01 Magyarereggy	11	17	52	22	102	18	52	70	284
J03 K01 Magyarhertelend	10	14	52	21	97	19	40	58	211
J10 K09 Magyarlukafa	1	4	15	5	25	43	34	77	80
J07 K06 Magyarmeceke	18	13	46	16	93	41	24	65	60
J05 K03 Magyararslós	3	8	19	14	44	15	30	46	200
J03 K01 Magyarorszék	27	31	93	32	183	22	38	61	170
J07 K06 Magyartelek	8	9	27	11	55	32	27	60	84
J04 K02 Majs	30	26	101	31	188	27	38	65	141
J03 K01 Mánfa	26	16	57	34	133	18	33	52	183
J04 K02 Maráza	3	5	11	7	26	19	62	81	321
J08 K07 Márfa	4	6	19	11	40	23	29	52	128
J01 K02 Máriakéménd	11	14	61	19	105	29	35	64	119
J07 K06 Markóc	1	1	13	3	18	39	29	68	73
J07 K06 Marócsa	3	1	11	2	17	29	49	78	167
J08 K07 Márók	9	12	36	10	67	21	41	62	191
J06 K04 Martonfa	3	3	20	9	35	19	28	46	146
J08 K07 Matty	7	8	25	10	50	20	45	65	223
J03 K01 Máza	28	30	92	27	177	20	44	64	216

4.1.2.2 A 18 évesnél fiatalabb népesség kor szerint, a kor megoszlás főbb mutatószámai, 2011
(folytatás)

Terület	-2	3-5	6-14	15-17	Összesen	Száz aktív korúra jutó			Száz gyermekkorúra jutó idős korú
						gyermekkorú	idős korú	gyermek- és idős korú	
J06 K04 Mecseknádasd	36	37	90	38	201	18	54	72	296
J03 K01 Mecsekpölöske	9	5	34	10	58	20	40	60	202
J02 K05 Mekényes	3	7	17	8	35	15	43	57	285
J10 K09 Merenye	7	3	21	5	36	18	35	53	194
J02 K05 Meződ	5	4	10	6	25	23	40	63	174
J02 K05 Mindszentgodisa	30	34	86	23	173	29	33	62	113
J10 K09 Molvány	6	6	12	8	32	18	32	51	175
J01 K02 Monyoród	2	4	25	4	35	35	40	75	113
J10 K09 Mozsgó	20	11	78	30	139	16	31	48	190
J01 K02 Nagybudmér	3	2	22	9	36	21	32	53	148
J07 K06 Nagycsány	4	7	10	7	28	22	34	56	152
J10 K09 Nagydobsza	17	25	76	23	141	29	33	62	112
J02 K05 Nagyhajmás	12	8	49	14	83	35	39	74	110
J08 K07 Nagyharsány	42	51	154	56	303	27	34	61	130
J05 K03 Nagykozár	84	101	259	85	529	35	22	57	62
J04 K02 Nagynyárad	19	13	59	25	116	20	46	66	235
J06 K04 Nagypall	5	17	39	11	72	23	28	51	123
J10 K09 Nagypeterd	13	13	52	24	102	18	31	49	172
J08 K07 Nagytótfalu	10	14	53	17	94	33	31	64	95
J10 K09 Nagyváty	9	8	32	14	63	23	34	57	149
J10 K09 Nemeske	6	9	18	8	41	23	42	65	182
J10 K09 Nyugotszenterzsébet	7	9	37	18	71	32	13	45	42
J06 K04 Óbánya	2	3	5	3	13	16	64	80	410
J05 K03 Ócsárd	9	11	35	17	72	20	26	46	135
J06 K04 Ófalu	7	7	19	6	39	16	42	58	264
J07 K06 Okorág	8	10	18	4	40	35	24	59	69
J09 K08 Okorvölgy	3	-	6	3	12	16	25	40	156
J01 K02 Olasz	24	27	53	19	123	26	33	59	124
J08 K07 Old	14	13	51	12	90	39	29	68	74
J05 K03 Orfű	29	36	64	25	154	22	41	63	192
J03 K05 Oroszló	8	6	36	12	62	31	48	79	156
J07 K06 Ózdfalu	7	9	21	1	38	39	35	74	89
J02 K05 Palé	5	4	10	4	23	30	16	45	53
J08 K07 Palkonya	10	15	22	9	56	29	44	74	151
J04 K02 Palotabozsok	19	12	59	32	122	17	58	75	343
J07 K06 Páprád	2	2	11	7	22	15	39	54	267
J10 K09 Patapoklosi	14	17	48	18	97	37	32	69	87
J09 K08 Pécsbagota	2	1	2	7	12	7	20	27	280
J08 K07 Pécsdevecser	3	1	4	2	10	15	58	74	388
J05 K03 Pécsudvard	19	26	86	28	159	30	39	69	127
J05 K03 Pellérd	69	92	257	85	503	28	30	58	105
J05 K04 Pereked	4	10	15	3	32	25	27	52	107
J08 K07 Peterd	1	7	16	12	36	19	27	47	142
J10 K09 Pettend	6	8	23	6	43	49	28	77	57
J07 K06 Piskó	8	15	34	7	64	33	10	43	30
J01 K02 Pócsa	2	3	21	6	32	21	31	53	146
J05 K03 Pogány	41	25	98	57	221	21	31	51	148
J08 K07 Rádfalva	2	6	26	10	44	28	31	59	109
J05 K03 Regenye	5	5	10	4	24	20	37	57	180
J05 K03 Romonya	14	10	56	11	91	27	29	56	109
J10 K09 Rózsafa	10	16	25	11	62	21	23	44	112
J07 K06 Sámód	2	5	12	6	25	15	30	45	200
J04 K02 Sárook	1	4	13	2	20	23	31	55	133
J04 K02 Sátorhely	14	23	59	17	113	23	30	53	132
J08 K07 Siklóbodony	6	7	25	12	50	45	19	64	42
J08 K07 Siklónagyfalu	27	18	67	21	133	41	11	53	28
J04 K02 Somberek	30	31	99	25	185	20	62	83	305
J10 K09 Somogyapáti	16	15	46	19	96	27	36	63	135
J10 K09 Somogyhárságy	6	11	37	16	70	20	36	57	178
J10 K09 Somogyhatvan	12	14	40	21	87	29	28	57	97
J10 K09 Somogyviszló	5	9	29	10	53	29	40	69	137
J07 K06 Sósvertike	9	4	16	8	37	23	16	40	69
J09 K08 Sumony	18	11	49	21	99	29	30	59	101

4.1.2.2 A 18 évesnél fiatalabb népesség kor szerint, a kor megoszlás főbb mutatószámai, 2011

(folytatás)

Terület	-2	3-5	6-14	15-17	Összesen	Száz aktív korúra jutó			Száz gyermekkorúra jutó idős korú
						gyermekkorú	idős korú	gyermek- és idős korú	
J09 K08 Szabadszentkirály	18	25	75	24	142	23	30	53	133
J02 K05 Szágy	7	6	12	3	28	29	38	67	132
J01 K02 Szajk	30	32	75	19	156	26	33	59	129
J05 K03 Szalánta	33	45	93	54	225	21	28	49	130
J03 K01 Szalatnak	7	4	25	10	46	19	48	67	258
J08 K07 Szaporca	12	12	21	8	53	32	33	65	104
J03 K01 Szárász	-	-	1	-	1	5	75	80	1 500
J03 K01 Szászvár	47	60	178	76	361	19	43	62	220
J08 K07 Szava	18	8	45	14	85	35	34	69	96
J04 K02 Szebény	8	6	39	17	70	24	39	63	162
J01 K02 Szederkény	45	45	145	71	306	21	42	63	203
J04 K02 Székelyszabar	13	15	42	18	88	19	41	60	219
J06 K04 Szellő	1	4	9	4	18	19	56	75	293
J05 K03 Szemely	9	16	45	16	86	25	30	55	121
J09 K09 Szentdénese	11	10	28	7	56	24	26	50	106
J10 K09 Szentegát	19	16	34	12	81	30	31	62	104
J09 K08 Szentkatalin	1	1	13	2	17	26	34	60	133
J10 K09 Szentlászló	24	22	77	32	155	24	32	55	133
J05 K04 Szilágy	7	10	20	9	46	22	40	62	178
J05 K03 Szilvás	4	6	13	7	30	22	27	50	122
J05 K03 Szőke	8	4	10	5	27	23	26	49	114
J05 K03 Szőkéd	8	14	39	15	76	28	35	63	128
J10 K09 Szörény	1	-	8	-	9	25	42	67	167
J10 K09 Szulimán	2	2	18	5	27	18	56	74	314
J04 K02 Szűr	8	7	16	9	40	19	47	66	255
J02 K05 Tarrós	9	7	13	1	30	37	32	68	86
J02 K05 Tékes	5	14	30	7	56	33	27	59	82
J10 K09 Teklafalu	3	7	24	14	48	16	32	48	200
J07 K03 Tengeri	1	-	2	-	3	9	34	44	367
J08 K07 Tézenfa	9	2	19	6	36	25	38	64	150
J07 K03 Téseny	15	7	52	16	90	39	16	55	42
J03 K01 Tófü	5	9	7	2	23	29	44	73	152
J02 K05 Tormás	11	10	28	11	60	26	35	61	131
J10 K09 Tótszentgyörgy	4	5	10	6	25	20	41	62	205
J01 K02 Töttös	18	17	57	24	116	25	39	64	155
J08 K07 Túrony	5	11	23	9	48	25	49	74	197
J04 K02 Udvar	1	-	10	6	17	15	76	91	509
J08 K07 Újpetre	31	32	100	38	201	25	32	57	129
J07 K06 Vajszló	47	59	155	60	321	23	40	63	169
J10 K09 Várad	2	4	11	7	24	22	22	44	100
J02 K05 Varga	3	5	12	2	22	32	32	65	100
J10 K09 Vásárosbéc	5	2	22	7	36	27	31	58	117
J02 K05 Vásárosdombó	35	38	100	32	205	28	48	76	176
J02 K05 Vázsnok	2	3	9	4	18	14	18	32	129
J07 K06 Vejtő	5	6	26	3	40	40	41	82	103
J03 K01 Vékény	1	3	10	8	22	16	34	50	221
J09 K08 Velény	4	7	14	8	33	27	24	51	88
J04 K02 Véménd	31	42	123	33	229	24	48	73	200
J01 K02 Versend	53	49	135	35	272	42	22	64	52
J08 K07 Villánykövesd	4	4	14	7	29	13	52	65	382
J08 K07 Vokány	23	20	76	28	147	23	43	66	184
J10 K09 Zádor	10	6	27	13	56	23	42	65	184
J07 K06 Zaláta	6	9	23	7	45	28	52	80	189
J06 K04 Zengővárkony	17	12	35	7	71	25	43	68	175
J09 K08 Zók	9	10	29	20	68	25	37	62	146
Megye összesen	10 348	11 133	32 338	13 528	67 347	22	38	60	170

4.1.3 Családi állapot, termékenység

4.1.3.1 A 15 éves és idősebb népesség családi állapot szerint, 2011

Terület	Nőtlen, hajadon	Házias	Özvegy	Elvált	Összesen	Közülük: élettársi kapcsolatban él
Megyei jogú város	48 477	54 632	14 493	18 519	136 121	14 695
Többi város	24 670	38 823	10 352	10 745	84 590	9 070
Városok együtt	73 147	93 455	24 845	29 264	220 711	23 765
Községek, nagyközségek	34 488	51 903	14 216	11 304	111 911	13 640
Megye összesen	107 635	145 358	39 061	40 568	332 622	37 405
Járások						
J01 Bólyi	2 969	5 036	1 291	805	10 101	969
J02 Hegyháti	3 348	4 926	1 504	1 007	10 785	1 469
J03 Komlói	9 137	13 549	3 993	4 341	31 020	3 898
J04 Mohácsi	8 430	14 382	4 111	3 508	30 431	2 999
J05 Pécsi	56 464	68 110	17 332	21 638	163 544	17 805
J06 Pécsváradi	2 881	5 204	1 360	875	10 320	876
J07 Sellyei	4 008	5 250	1 445	1 106	11 809	1 572
J08 Siklói	9 315	13 905	3 921	3 459	30 600	3 684
J09 Szentlőrinci	4 151	5 637	1 500	1 425	12 713	1 485
J10 Szigetvári	6 932	9 359	2 604	2 404	21 299	2 648
Statisztikai kistérségek						
K01 Komlói	9 702	14 590	4 198	4 548	33 038	4 096
K02 Mohácsi	11 590	19 782	5 535	4 366	41 273	4 037
K03 Pécsi	55 551	66 624	16 951	21 292	160 418	17 429
K04 Pécsváradi	3 070	5 278	1 369	959	10 676	966
K05 Sásdi	3 612	5 385	1 629	1 096	11 722	1 577
K06 Sellyei	3 712	4 798	1 354	1 019	10 883	1 483
K07 Siklói	9 315	13 905	3 921	3 459	30 600	3 684
K08 Szentlőrinci	4 067	5 525	1 458	1 410	12 460	1 441
K09 Szigetvári	7 016	9 471	2 646	2 419	21 552	2 692
Népesség-nagyságcsoport						
Városok						
100 000–	48 477	54 632	14 493	18 519	136 121	14 695
50 000–99 999	–	–	–	–	–	–
30 000–49 999	–	–	–	–	–	–
20 000–29 999	6 397	8 775	2 759	3 349	21 280	2 729
15 000–19 999	4 368	7 043	1 856	2 108	15 375	1 546
10 000–14 999	2 672	4 166	1 176	1 195	9 209	989
5 000– 9 999	5 471	8 967	2 051	2 259	18 748	1 973
1 000– 4 999	5 762	9 872	2 510	1 834	19 978	1 833
Együtt	73 147	93 455	24 845	29 264	220 711	23 765
Községek, nagyközségek						
10 000–14 999	–	–	–	–	–	–
5 000– 9 999	–	–	–	–	–	–
3 000– 4 999	829	1 500	330	296	2 955	306
2 000– 2 999	3 370	5 876	1 490	1 182	11 918	1 177
1 500– 1 999	2 380	4 362	1 163	800	8 705	829
1 000– 1 499	4 672	7 528	1 986	1 525	15 711	1 889
500– 999	9 243	14 702	3 838	3 133	30 916	3 534
200– 499	10 252	13 661	4 022	3 155	31 090	4 266
199 és kevesebb	3 742	4 274	1 387	1 213	10 616	1 639
Együtt	34 488	51 903	14 216	11 304	111 911	13 640
Összesen	107 635	145 358	39 061	40 568	332 622	37 405
Ebből:						
50 000–99 999	–	–	–	–	–	–
30 000–49 999	–	–	–	–	–	–
20 000–29 999	6 397	8 775	2 759	3 349	21 280	2 729
15 000–19 999	4 368	7 043	1 856	2 108	15 375	1 546
10 000–14 999	2 672	4 166	1 176	1 195	9 209	989
5 000– 9 999	5 471	8 967	2 051	2 259	18 748	1 973
3 000– 4 999	4 607	8 134	1 927	1 505	16 173	1 465
2 000– 2 999	5 354	9 114	2 403	1 807	18 678	1 851
1 500– 1 999	2 380	4 362	1 163	800	8 705	829

4.1.3.1 A 15 éves és idősebb népesség családi állapot szerint, 2011 (folytatás)

Terület	Nőtlen, hajadon	Házás	Özvegy	Elvált	Összesen	Közülük: élettársi kapcsolatban él
Települések adatai						
Megyeszékhely						
J05 K03 Pécs	48 477	54 632	14 493	18 519	136 121	14 695
Többi város						
J01 K02 Bóly	1 074	1 732	377	231	3 414	239
J08 K07 Harkány	917	1 692	468	429	3 506	376
J03 K01 Komló	6 397	8 775	2 759	3 349	21 280	2 729
J05 K03 Kozármisleny	1 272	2 649	398	454	4 773	460
J02 K05 Mágocs	598	1 017	280	189	2 084	248
J04 K02 Mohács	4 368	7 043	1 856	2 108	15 375	1 546
J06 K04 Pécsvárad	1 005	1 790	394	294	3 483	270
J02 K05 Sásd	782	1 420	358	255	2 815	274
J07 K06 Sellye	710	1 147	336	260	2 453	234
J08 K07 Siklós	2 464	3 612	1 024	1 175	8 275	948
J09 K08 Szentlőrinc	1 735	2 706	629	630	5 700	565
J10 K09 Szigetvár	2 672	4 166	1 176	1 195	9 209	989
J08 K07 Villány	676	1 074	297	176	2 223	192
Községek, nagyközségek						
J05 K03 Abaliget	182	220	62	60	524	53
J07 K06 Adorjás	52	72	6	8	138	17
J02 K05 Ág	64	52	15	17	148	35
J10 K09 Almamellék	120	142	45	34	341	63
J10 K09 Almáskeresztúr	25	23	12	10	70	11
J02 K05 Alsómocsolád	80	109	64	26	279	26
J08 K07 Alsószentmárton	358	399	39	3	799	156
J06 K04 Apátvarasd	38	50	104	16
J05 K03 Aranyosgadány	95	117	32	38	282	44
J05 K03 Áta	52	75	20	19	166	20
J01 K02 Babarc	168	321	94	57	640	61
J08 K07 Babarcszőlős	41	32	10	7	90	16
J02 K05 Bakóca	78	107	40	15	240	27
J05 K03 Bakonya	93	117	29	43	282	41
J07 K03 Baksa	201	341	64	55	661	57
J10 K09 Bánfa	56	61	12	13	142	35
J04 K02 Bár	128	234	72	64	498	51
J07 K06 Baranyahídvég	64	61	16	22	163	28
J02 K05 Baranyaajenő	134	131	45	47	357	59
J02 K05						
Baranyaszentgyörgy	51	37	13	19	120	32
J10 K09 Basal	50	65	14	17	146	23
J01 K02 Belvárdgyula	110	133	44	49	336	70
J08 K07 Beremend	621	1 037	321	243	2 222	249
J05 K04 Berkesd	251	296	84	87	718	110
J07 K06 Besence	46	25	8	9	88	24
J04 K02 Bezedek	64	90	29	26	209	11
J09 K08 Bicsérd	263	421	100	86	870	101
J03 K05 Bikal	199	346	85	66	696	80
J05 K03 Birján	126	200	47	50	423	62
J08 K07 Bisse	64	90	40	16	210	16
J09 K08 Boda	104	172	43	36	355	25
J03 K01 Bodolyabér	72	87	31	17	207	34
J05 K03 Bogád	260	405	68	117	850	127
J07 K06 Bogádmindszent	117	167	30	16	330	51
J07 K06 Bogdása	84	102	27	22	235	24
J10 K09 Boldogasszonyfa	130	126	51	52	359	72
J01 K02 Borjád	94	151	50	26	321	36
J05 K03 Bosta	51	34	11	21	117	22
J10 K09 Botykapeterd	100	121	27	11	259	28
J09 K08 Bükkösd	296	423	113	115	947	145
J10 K09 Bűrüs	18	21	11	10	60	10

4.1.3.1 A 15 éves és idősebb népesség családi állapot szerint, 2011 (folytatás)

Terület	Nőtlen, hajadon	Házias	Özvegy	Elvált	Összesen	Közülük: élettársi kapcsolatban él
J08 K07 Cún	59	60	31	23	173	33
J07 K06 Csányoszró	186	271	64	54	575	67
J08 K07 Csarnóta	47	44	12	22	125	27
J10 K09 Csebény	23	30	10	12	75	10
J09 K08 Cserdi	152	74	37	30	293	79
J05 K03 Cserkút	158	213	44	72	487	76
J10 K09 Csertő	107	138	43	36	324	45
J09 K08 Csonkamindszent	40	66	15	15	136	13
J10 K09 Dencsháza	184	216	55	44	499	75
J09 K08 Dinnyeberki	35	25	11	7	78	17
J08 K07 Diósviszló	222	219	72	93	606	124
J08 K07 Drávacsehi	74	66	18	9	167	35
J08 K07 Drávacsepely	59	81	23	16	179	36
J07 K06 Drávafok	120	165	52	46	383	53
J07 K06 Drávaiványi	52	48	21	13	134	21
J07 K06 Drávakeresztúr	39	22	19	12	92	11
J08 K07 Drávpalkonya	92	81	25	16	214	36
J08 K07 Drávapiski	23	27	8	13	71	14
J08 K07 Drávaszabolcs	168	264	83	66	581	87
J08 K07 Drávaszerdahely	50	68	22	17	157	22
J07 K06 Drávasztára	96	160	70	27	353	37
J04 K02 Dunaszekcső	478	819	254	178	1 729	149
J05 K03 Egerág	264	411	89	90	854	93
J08 K07 Egyházasharaszti	77	107	46	19	249	47
J03 K01 Egyházaskozár	176	381	75	74	706	69
J05 K03 Ellend	44	81	29	26	180	20
J10 K09 Endrőc	93	154	38	31	316	33
J04 K02 Erdősmárok	19	43	10	5	77	6
J06 K04 Erdősmecske	116	144	45	25	330	19
J06 K04 Erzsébet	55	105	37	33	230	34
J06 K04 Fazekasboda	55	82	22	16	175	18
J04 K02 Feked	32	101	31	15	179	11
J02 K05 Felsőegerszeg	43	52	13	13	121	20
J07 K06 Felsőszentmárton	187	452	145	64	848	67
J08 K07 Garé	70	119	31	20	240	26
J09 K08 Gerde	148	183	53	45	429	70
J02 K05 Gerényes	67	73	21	18	179	54
J06 K02 Geresdlak	191	364	133	53	741	69
J07 K06 Gilvánfa	165	73	12	9	259	66
J08 K07 Gordisa	79	85	25	20	209	37
J02 K05 Gödre	262	337	104	74	777	103
J05 K03 Görcsöny	364	635	236	157	1 392	120
J04 K02 Görcsönydoboka	82	181	40	29	332	31
J05 K03 Gyód	152	280	56	84	572	83
J09 K08 Gyöngyfa	49	33	12	9	103	16
J10 K09 Gyöngyösmellék	94	99	16	22	231	40
J01 K02 Hásságy	48	135	35	18	236	14
J03 K01 Hegyhátmaróc	35	58	21	19	133	15
J07 K06 Hegyszentmárton	122	146	37	40	345	51
J09 K08 Helesfa	213	133	51	74	471	43
J09 K08 Hetvehely	124	197	44	28	393	41
J06 K04 Hidas	525	939	207	161	1 832	162
J04 K02 Himesháza	193	506	152	76	927	61
J07 K06 Hirics	84	56	19	6	165	33
J10 K09 Hobol	261	399	86	68	814	108
J04 K02 Homorúd	138	244	99	77	558	66
J10 K09 Horváthertelend	21	29	6	7	63	8
J05 K01 Hosszúhetény	829	1 500	330	296	2 955	306
J05 K03 Husztót	17	24	54	6
J10 K09 Ibafa	70	73	22	20	185	42
J08 K07 Illocska	74	74	22	32	202	38
J08 K07 Ipacsfa	56	80	24	13	173	10
J08 K07 Ivánbattyán	31	47	22	10	110	9
J04 K02 Ivándárda	52	96	32	18	198	20
J09 K08 Kacsóta	64	86	37	35	222	38

4.1.3.1 A 15 éves és idősebb népesség családi állapot szerint, 2011 (folytatás)

Terület	Nőtlen, hajadon	Házias	Özvegy	Elvált	Összesen	Közülük: élettársi kapcsolatban él
J07 K06 Kákics	76	53	24	24	177	44
J03 K01 Kárász	95	133	35	23	286	43
J08 K07 Kásád	68	138	35	17	258	34
J10 K09 Katádfa	62	44	11	14	131	36
J06 K04 Kátoly	71	142	37	30	280	24
J06 K04 Kékesd	43	61	25	13	142	17
J08 K07 Kémes	114	189	55	39	397	35
J07 K06 Kemse	16	21	5	9	51	10
J05 K03 Keszű	304	536	69	114	1 023	128
J10 K09 Kétújfalu	190	283	68	50	591	53
J09 K08 Királyegyháza	277	353	108	97	835	63
J07 K06 Kisasszonyfa	55	57	16	8	136	25
J02 K05 Kisbeszterce	22	22	12	8	64	23
J01 K02 Kisbudmér	38	46	5	7	96	8
J08 K07 Kisdér	25	47	15	12	99	8
J10 K09 Kisdobsza	72	101	19	10	202	25
J02 K05 Kishajmás	74	51	24	11	160	39
J08 K07 Kisharsány	155	190	57	64	466	57
J05 K03 Kisherend	47	59	23	34	163	24
J08 K07 Kisjakabfalva	42	37	18	22	119	23
J08 K07 Kiskassa	72	107	26	14	219	16
J08 K07 Kislippó	70	116	30	18	234	27
J04 K02 Kisnyárad	52	60	31	19	162	11
J10 K09 Kistamási	40	29	8	17	94	26
J08 K07 Kistapolca	60	76	15	15	166	12
J08 K07 Kistótfalu	70	119	45	33	267	30
J02 K05 Kisvaszar	81	103	31	26	241	46
J07 K06 Kiszentmárton	63	72	19	24	178	43
J07 K06 Kórós	69	75	11	15	170	36
J08 K07 Kovácshida	67	93	20	26	206	35
J05 K03 Kovácsszénája	31	25	6	7	69	13
J03 K01 Köblény	50	83	34	25	192	30
J05 K03 Kókény	157	241	53	83	534	74
J04 K02 Kölked	277	367	137	72	853	98
J05 K03 Kővágószőlős	363	477	123	152	1 115	136
J05 K03 Kővágótöttös	94	117	31	38	280	56
J04 K02 Lánycsók	619	1 066	247	175	2 107	189
J08 K07 Lapáncsa	55	86	15	9	165	19
J03 K01 Liget	103	163	40	37	343	57
J04 K02 Lippó	113	209	63	39	424	47
J01 K02 Liptód	43	88	28	21	180	20
J05 K03 Lothárd	53	110	24	32	219	21
J06 K04 Lovászhetény	78	96	33	19	226	26
J07 K06 Lúzsok	83	51	10	17	161	47
J08 K07 Magyarbóly	239	376	139	91	845	97
J03 K01 Magyarereggy	174	337	94	62	667	80
J03 K01 Magyarhertelend	163	264	74	63	564	59
J10 K09 Magyarlukafa	18	29	10	6	63	6
J07 K06 Magyarmecske	91	97	26	22	236	10
J05 K03 Magyarsarlós	74	138	28	17	257	17
J03 K01 Magyarszék	246	510	93	80	929	93
J07 K06 Magyartelek	64	81	21	7	173	21
J04 K02 Majs	243	376	115	71	805	103
J03 K01 Mánfa	220	331	75	98	724	79
J04 K02 Maráza	40	75	29	16	160	11
J08 K07 Márfa	39	87	19	20	165	7
J01 K02 Máriakéménd	126	177	47	47	397	56
J07 K06 Markóc	19	18	5	7	49	6
J07 K06 Marócsa	29	28	13	6	76	13
J08 K07 Márok	92	195	49	40	376	36
J06 K04 Martonfa	62	68	25	21	176	22
J08 K07 Matty	77	140	34	35	286	32
J03 K01 Máza	328	490	144	106	1 068	136

4.1.3.1 A 15 éves és idősebb népesség családi állapot szerint, 2011 (folytatás)

Terület	Nőtlen, hajadon	Házas	Özvegy	Elvált	Összesen	Közülük: élettársi kapcsolatban él
J06 K04 Mecseknádasd	308	764	205	96	1 373	84
J03 K01 Mecsekpölöske	94	178	34	34	340	43
J02 K05 Mekényes	79	130	32	17	258	42
J10 K09 Merenye	76	98	40	18	232	23
J02 K05 Meződ	38	43	20	14	115	21
J02 K05 Mindszentgodisa	196	338	98	54	686	81
J10 K09 Molvány	56	75	21	20	172	17
J01 K02 Monyoród	38	54	18	13	123	22
J10 K09 Mozsgó	367	329	82	91	869	104
J01 K02 Nagybudmér	65	65	17	19	166	30
J07 K06 Nagycsány	54	42	18	12	126	29
J10 K09 Nagydobsza	173	244	66	55	538	86
J02 K05 Nagyhajmás	92	131	26	22	271	40
J08 K07 Nagyharsány	363	631	140	119	1 253	136
J05 K03 Nagykozár	414	842	128	147	1 531	160
J04 K02 Nagynyárad	179	349	97	50	675	53
J06 K04 Nagypall	101	163	45	33	342	33
J10 K09 Nagypeterd	172	292	60	42	566	54
J08 K07 Nagytótfalu	104	127	38	39	308	38
J10 K09 Nagyváty	89	146	28	24	287	26
J10 K09 Nemeske	72	73	27	31	203	26
J10 K09 Nyugotszenterzsébet	91	66	9	22	188	14
J06 K04 Óbánya	28	52	15	10	105	...
J05 K03 Ócsárd	106	164	32	52	354	55
J06 K04 Ófalu	77	162	40	16	295	21
J07 K06 Okorág	62	36	16	14	128	40
J09 K08 Okorvölgy	23	34	9	5	71	9
J01 K02 Olasz	134	282	64	44	524	63
J08 K07 Old	87	120	26	24	257	52
J05 K03 Orfű	223	473	68	84	848	80
J03 K05 Oroszló	65	113	40	23	241	28
J07 K06 Ózdfalu	51	57	11	9	128	32
J02 K05 Palé	21	35	7	11	74	14
J08 K07 Palkonya	58	111	34	28	231	17
J04 K02 Palotabozsok	190	451	134	66	841	70
J07 K06 Páprád	57	57	20	8	142	13
J10 K09 Patapklosi	114	119	30	19	282	36
J09 K08 Pécsbagota	34	26	12	13	85	11
J08 K07 Pécsdevecser	18	39	16	11	84	11
J05 K03 Pécsudvard	149	327	64	60	600	53
J05 K03 Pellérd	578	960	179	214	1 931	185
J05 K04 Pereked	55	54	22	16	147	23
J08 K07 Peterd	59	63	14	22	158	36
J10 K09 Pettend	43	30	13	10	96	19
J07 K06 Piskó	91	63	17	19	190	48
J01 K02 Pócsa	51	82	12	14	159	13
J05 K03 Pogány	306	470	113	144	1 033	127
J08 K07 Rádfalva	53	49	21	35	158	18
J05 K03 Regenye	44	49	21	20	134	10
J05 K03 Romonya	96	211	43	34	384	38
J10 K09 Rózsafa	113	117	35	35	300	67
J07 K06 Sámod	54	69	25	18	166	28
J04 K02 Sárosk	33	42	10	16	101	17
J04 K02 Sátorhely	180	240	58	66	544	82
J08 K07 Siklóbodony	37	41	9	13	100	20
J08 K07 Siklósnagyfalu	132	111	31	29	303	49
J04 K02 Somberek	246	693	220	113	1 272	71
J10 K09 Somogyapáti	136	150	48	58	392	45
J10 K09 Somogyhárság	106	189	42	23	360	36
J10 K09 Somogyhatvan	124	87	39	41	291	32
J10 K09 Somogyviszló	76	70	38	23	207	26
J07 K06 Sósvertike	67	53	11	13	144	22
J09 K08 Sumony	138	132	39	35	344	56

4.1.3.1 A 15 éves és idősebb népesség családi állapot szerint, 2011 (folytatás)

Terület	Nőtlen, hajadon	Házias	Özvegy	Elvált	Összesen	Közülük: élettársi kapcsolatban él
J09 K08 Szabadszentkirály	209	297	79	91	676	75
J02 K05 Szágy	50	41	23	6	120	24
J01 K02 Szajk	170	418	82	40	710	41
J05 K03 Szalánta	307	495	128	93	1 023	92
J03 K01 Szalatnak	89	128	49	20	286	47
J08 K07 Szaporca	64	57	32	35	188	27
J03 K01 Száráz	9	16	4	6	35	4
J03 K01 Szászvár	549	1 055	282	211	2 097	243
J08 K07 Szava	97	117	34	22	270	36
J04 K02 Szébeny	92	118	58	37	305	33
J01 K02 Szederkény	457	738	275	135	1 605	147
J04 K02 Székelyszabar	149	260	77	36	522	43
J06 K04 Szellő	33	34	26	21	114	28
J05 K03 Szemely	113	146	39	68	366	63
J09 K09 Szentdénés	84	112	42	15	253	44
J10 K09 Szentegát	109	107	37	48	301	50
J09 K08 Szentkatalin	27	28	12	11	78	13
J10 K09 Szentlászló	203	337	81	61	682	93
J05 K04 Szilágy	74	88	36	34	232	26
J05 K03 Szilvás	45	57	13	16	131	22
J05 K03 Szőke	47	43	16	15	121	25
J05 K03 Szőkéd	97	139	34	29	299	39
J10 K09 Szörény	17	27	51	6
J10 K09 Szulimán	53	83	40	16	192	20
J04 K02 Szűr	65	129	28	24	246	24
J02 K05 Tarrós	28	43	18	15	104	20
J02 K05 Tékes	63	81	23	23	190	30
J10 K09 Teklafalu	98	110	37	35	280	45
J07 K03 Tengeri	10	22	6	5	43	...
J08 K07 Tésenfa	62	64	20	17	163	31
J07 K03 Téseny	85	89	21	27	222	30
J03 K01 Tótfű	30	53	12	10	105	13
J02 K05 Tormás	87	112	29	21	249	32
J10 K09 Tótszentgyörgy	54	37	22	20	133	22
J01 K02 Töttös	144	265	59	42	510	44
J08 K07 Túrony	64	112	29	28	233	27
J04 K02 Udvar	31	59	31	9	130	8
J08 K07 Újpetre	271	411	109	75	866	97
J07 K06 Vajszló	474	752	179	146	1 551	182
J10 K09 Várad	38	37	13	6	94	10
J02 K05 Varga	26	36	13	7	82	14
J10 K09 Vásárosbéc	45	69	16	12	142	15
J02 K05 Vásárosdombó	287	394	177	76	934	134
J02 K05 Vázsnok	45	31	18	23	117	31
J07 K06 Vejtő	41	55	18	16	130	20
J03 K01 Vékény	43	48	12	18	121	16
J09 K08 Velény	48	35	17	15	115	19
J04 K02 Véménd	367	531	201	103	1 202	187
J01 K02 Versend	209	349	84	42	684	105
J08 K07 Villánykövesd	66	123	48	10	247	19
J08 K07 Vokány	213	375	85	59	732	68
J10 K09 Zádor	101	118	35	13	267	38
J07 K06 Zaláta	72	94	27	17	210	30
J06 K04 Zengővárkony	95	188	57	32	372	31
J09 K08 Zók	88	101	37	33	259	42
Megye összesen	107 635	145 358	39 061	40 568	332 622	37 405

4.1.4 Iskolázottság, nyelvtudás

4.1.4.1 A 7 éves és idősebb népesség a legmagasabb befejezett iskolai végzettség szerint, 2011

Terület	Általános iskola			Középfokú iskola érettségi nélkül, szakmai oklevéllel	Érettségi	Egyetem, főiskola stb. oklevéllel	Összesen
	első évfolyamát sem végezte el	1-7.	8.				
		évfolyam					
Megyei jogú város	1 268	12 057	30 313	23 928	47 771	31 088	146 425
Többi város	1 293	9 483	23 646	22 067	24 668	10 597	91 754
Városok együtt	2 561	21 540	53 959	45 995	72 439	41 685	238 179
Községek, nagyközségek	1 956	17 101	42 836	31 248	22 231	7 875	123 247
Megye összesen	4 517	38 641	96 795	77 243	94 670	49 560	361 426
Járások							
J01 Bólyi	403	1 349	3 337	2 697	2 268	1 035	11 089
J02 Hegyháti	211	1 788	4 231	2 707	2 139	761	11 837
J03 Komlói	363	3 479	9 759	9 223	8 046	2 582	33 452
J04 Mohácsi	352	3 971	9 924	8 184	7 389	3 205	33 025
J05 Pécsi	1 670	15 556	37 993	31 066	55 456	35 045	176 786
J06 Pécsváradi	120	1 295	3 469	2 968	2 335	997	11 184
J07 Sellyei	276	2 145	5 069	2 974	2 058	638	13 160
J08 Siklói	493	4 324	11 095	7 961	7 133	2 556	33 562
J09 Szentlőrinci	205	1 737	4 523	3 451	2 995	1 034	13 945
J10 Szigetvári	424	2 997	7 395	6 012	4 851	1 707	23 386
Statisztikai kistérségek							
K01 Komlói	405	3 698	10 246	9 766	8 628	2 954	35 697
K02 Mohácsi	764	5 435	13 538	11 074	9 791	4 311	44 913
K03 Pécsi	1 616	15 203	37 081	30 240	54 610	34 619	173 369
K04 Pécsváradi	131	1 330	3 652	3 089	2 425	958	11 585
K05 Sásdi	221	1 908	4 555	2 965	2 367	828	12 844
K06 Sellyei	258	2 009	4 710	2 685	1 870	593	12 125
K07 Siklói	493	4 324	11 095	7 961	7 133	2 556	33 562
K08 Szentlőrinci	202	1 702	4 421	3 368	2 951	1 026	13 670
K09 Szigetvári	427	3 032	7 497	6 095	4 895	1 715	23 661
Népesség-nagyságcsoport							
Városok							
100 000–	1 268	12 057	30 313	23 928	47 771	31 088	146 425
50 000–99 999	–	–	–	–	–	–	–
30 000–49 999	–	–	–	–	–	–	–
20 000–29 999	248	2 275	6 432	6 307	5 774	1 907	22 943
15 000–19 999	175	1 716	4 449	3 817	4 378	2 123	16 658
10 000–14 999	125	1 005	2 388	2 509	2 802	1 142	9 971
5 000– 9 999	271	2 219	4 766	4 579	5 955	2 813	20 603
1 000– 4 999	474	2 268	5 611	4 855	5 759	2 612	21 579
Együtt	2 561	21 540	53 959	45 995	72 439	41 685	238 179
Községek, nagyközségek							
10 000–14 999	–	–	–	–	–	–	–
5 000– 9 999	–	–	–	–	–	–	–
3 000– 4 999	52	339	811	801	810	439	3 252
2 000– 2 999	134	1 522	3 955	3 500	2 915	987	13 013
1 500– 1 999	122	1 226	2 825	2 268	2 087	976	9 504
1 000– 1 499	280	2 428	5 402	4 129	3 580	1 486	17 305
500– 999	476	4 382	11 079	8 932	6 589	2 346	33 804
200– 499	646	5 435	13 677	8 731	4 870	1 283	34 642
199 és kevesebb	246	1 769	5 087	2 887	1 380	358	11 727
Együtt	1 956	17 101	42 836	31 248	22 231	7 875	123 247
Összesen	4 517	38 641	96 795	77 243	94 670	49 560	361 426
Ebből:							
50 000–99 999	–	–	–	–	–	–	–
30 000–49 999	–	–	–	–	–	–	–
20 000–29 999	248	2 275	6 432	6 307	5 774	1 907	22 943
15 000–19 999	175	1 716	4 449	3 817	4 378	2 123	16 658
10 000–14 999	125	1 005	2 388	2 509	2 802	1 142	9 971
5 000– 9 999	271	2 219	4 766	4 579	5 955	2 813	20 603
3 000– 4 999	459	1 768	4 235	3 968	4 745	2 369	17 544
2 000– 2 999	201	2 361	6 142	5 188	4 739	1 669	20 300
1 500– 1 999	122	1 226	2 825	2 268	2 087	976	9 504



4.1.4.1 A 7 éves és idősebb népesség a legmagasabb befejezett iskolai végzettség szerint, 2011

(folytatás)

Terület	Általános iskola			Középfokú iskola érettségi nélkül, szakmai oklevéllel	Érettségi	Egyetem, főiskola stb. oklevéllel	Összesen
	első évfolyamát sem végezte el	1-7. évfolyam	8. évfolyam				
Települések adatai							
Megyeszékhely							
J05 K03 Pécs	1 268	12 057	30 313	23 928	47 771	31 088	146 425
Többi város							
J01 K02 Bóly	307	334	823	705	971	558	3 698
J08 K07 Harkány	35	364	830	849	1 170	524	3 772
J03 K01 Komló	248	2 275	6 432	6 307	5 774	1 907	22 943
J05 K03 Kozármisleny	84	616	917	1 014	1 670	1 088	5 389
J02 K05 Mágocs	19	313	773	505	485	171	2 266
J04 K02 Mohács	175	1 716	4 449	3 817	4 378	2 123	16 658
J06 K04 Pécsvárad	36	397	975	886	981	505	3 780
J02 K05 Sásd	29	334	796	727	813	343	3 042
J07 K06 Sellye	25	291	753	595	711	260	2 635
J08 K07 Siklós	115	954	2 267	2 057	2 531	1 070	8 994
J09 K08 Szentlőrinc	72	649	1 582	1 508	1 754	655	6 220
J10 K09 Szigetvár	125	1 005	2 388	2 509	2 802	1 142	9 971
J08 K07 Villány	23	235	661	588	628	251	2 386
Községek, nagyközségek							
J05 K03 Abaliget	4	70	137	135	143	77	566
J07 K06 Adorjás	3	54	67	33	6	3	166
J02 K05 Ág	8	49	70	33	4	-	164
J10 K09 Almamellék	1	69	149	105	43	25	392
J10 K09 Almáskeresztúr	-	7	28	26	8	4	73
J02 K05 Alsómocsolád	6	50	113	66	49	16	300
J08 K07 Alsószentmárton	72	275	550	35	41	7	980
J06 K04 Apátvarasd	-	22	63	25	8	1	119
J05 K03 Aranyosgadány	2	55	122	86	46	12	323
J05 K03 Áta	1	20	65	38	39	15	178
J01 K02 Babarc	4	92	223	210	119	47	695
J08 K07 Babarcszőlős	1	25	35	27	12	4	104
J02 K05 Bakóca	6	30	98	71	40	10	255
J05 K03 Bakonya	7	45	105	84	61	12	314
J07 K03 Baksa	8	73	218	219	159	43	720
J10 K09 Bánfa	3	24	76	46	10	3	162
J04 K02 Bár	1	53	160	150	128	36	528
J07 K06 Baranyahídvég	-	21	94	39	18	3	175
J02 K05 Baranyajenő	5	60	200	84	42	9	400
J02 K05 Baranyaszentgyörgy	2	25	62	27	13	5	134
J10 K09 Basal	4	14	52	60	24	7	161
J01 K02 Belvárdgyula	6	54	153	93	57	17	380
J08 K07 Beremend	22	287	824	594	529	136	2 392
J05 K04 Berkesd	17	99	317	173	155	26	787
J07 K06 Besence	2	20	45	22	11	2	102
J04 K02 Bezdek	1	34	78	72	29	8	222
J09 K08 Bicsérd	14	84	284	252	224	85	943
J03 K05 Bikal	4	81	219	182	193	58	737
J05 K03 Birján	4	47	127	130	113	42	463
J08 K07 Bisse	-	23	84	63	44	10	224
J09 K08 Boda	9	37	117	114	79	28	384
J03 K01 Bodolyabér	7	31	100	60	18	8	224
J05 K03 Bogád	8	125	213	244	281	104	975
J07 K06 Bogádmindszent	20	55	122	107	64	13	381
J07 K06 Bogdása	3	39	110	74	29	4	259
J10 K09 Boldogasszonyfa	6	62	175	83	53	16	395
J01 K02 Borjád	3	44	105	99	71	33	355
J05 K03 Bosta	1	18	56	35	16	4	130
J10 K09 Botykapeterd	10	44	107	73	47	15	296
J09 K08 Bükkösd	8	132	375	264	182	70	1 031
J10 K09 Bűrüs	2	15	26	13	11	1	68

4.1.4.1 A 7 éves és idősebb népesség a legmagasabb befejezett iskolai végzettség szerint, 2011 (folytatás)

Terület	Általános iskola			Középfokú iskola érettségi nélkül, szakmai oklevéllel	Érettségi	Egyetem, főiskola stb. oklevéllel	Összesen
	első évfolyamát sem végezte el	1-7. évfolyam	8. évfolyam				
J08 K07 Cún	2	46	112	33	16	2	211
J07 K06 Csányoszró	6	104	241	158	93	37	639
J08 K07 Csarnóta	4	13	42	44	25	7	135
J10 K09 Csebény	2	16	50	17	3	2	90
J09 K08 Cserdi	11	93	154	52	28	2	340
J05 K03 Cserkút	13	58	127	141	122	84	545
J10 K09 Csertő	6	45	125	100	66	16	358
J09 K08 Csonkamindszent	3	21	65	35	23	4	151
J10 K09 Dencsháza	9	85	205	162	70	17	548
J09 K08 Dinnyeberki	4	14	51	12	3	3	87
J08 K07 Diósvizlő	10	81	269	166	112	19	657
J08 K07 Drávacsehi	8	30	88	45	12	-	183
J08 K07 Drávacsepely	4	27	101	47	17	2	198
J07 K06 Drávaafok	5	78	174	95	65	23	440
J07 K06 Drávaiványi	10	48	58	31	15	1	163
J07 K06 Drávakeresztúr	4	19	48	19	5	3	98
J08 K07 Drávapalkonya	11	63	108	49	16	3	250
J08 K07 Drávapiski	3	14	42	17	3	-	79
J08 K07 Drávaszabolcs	9	84	221	159	135	37	645
J08 K07 Drávaszerdahely	2	17	72	48	26	7	172
J07 K06 Drávasztára	5	83	157	82	41	12	380
J04 K02 Dunaszekcső	21	233	681	472	343	135	1 885
J05 K03 Egerág	6	80	268	215	259	101	929
J08 K07 Egyházasharaszti	5	47	108	81	35	7	283
J03 K01 Egyházaskozár	3	79	230	251	160	33	756
J05 K03 Ellend	-	17	74	51	37	13	192
J10 K09 Endrőc	5	51	155	100	30	2	343
J04 K02 Erdősmárok	-	8	37	26	10	1	82
J06 K04 Erdősmecske	4	57	151	123	27	5	367
J06 K04 Erzsébet	2	32	90	64	53	6	247
J06 K04 Fazekasboda	1	25	83	59	18	4	190
J04 K02 Feked	1	24	74	47	30	15	191
J02 K05 Felsőegerszeg	-	24	54	34	13	3	128
J07 K06 Felsőszentmárton	9	172	322	236	137	40	916
J08 K07 Garé	17	27	101	74	45	6	270
J09 K08 Gerde	3	94	196	124	60	20	497
J02 K05 Gerényes	6	52	106	31	7	7	209
J06 K02 Geresdlak	9	115	277	193	134	71	799
J07 K06 Gilvánfa	14	99	177	29	6	1	326
J08 K07 Gordisa	7	51	122	35	21	5	241
J02 K05 Gödre	14	128	327	216	124	39	848
J05 K03 Görcsöny	24	202	430	368	320	147	1 491
J04 K02 Görcsönydoboka	5	54	117	107	65	10	358
J05 K03 Gyód	8	75	154	188	149	65	639
J09 K08 Gyöngyfa	3	24	61	22	8	2	120
J10 K09 Gyöngyösmellék	8	61	119	61	20	2	271
J01 K02 Hásságy	5	27	63	62	63	35	255
J03 K01 Hegyhátmaróc	1	13	52	48	21	6	141
J07 K06 Hegyszentmárton	11	64	153	102	51	13	394
J09 K08 Helesfa	35	56	246	97	52	14	500
J09 K08 Hetvehely	10	64	164	104	62	28	432
J06 K04 Hidas	28	242	670	576	371	122	2 009
J04 K02 Himesháza	5	115	243	318	223	77	981
J07 K06 Hirics	12	64	96	31	5	-	208
J10 K09 Hobol	15	108	245	279	216	50	913
J04 K02 Homorúd	3	87	274	143	80	24	611
J10 K09 Horváthertelend	3	11	34	16	3	-	67
J05 K01 Hosszúhetény	52	339	811	801	810	439	3 252
J05 K03 Husztót	-	5	16	17	17	3	58

4.1.4.1 A 7 éves és idősebb népesség a legmagasabb befejezett iskolai végzettség szerint, 2011
(folytatás)

Terület	Általános iskola			Középfokú iskola érettségi nélkül, szakmai oklevéllel	Érettségi	Egyetem, főiskola stb. oklevéllel	Összesen
	első évfolyamát sem végezte el	1-7.	8.				
		évfolyam					
J10 K09 Ibafa	4	39	68	39	38	18	206
J08 K07 Illocska	6	46	89	54	29	2	226
J08 K07 Ipacsfa	2	12	69	57	40	3	183
J08 K07 Ivánbattyán	2	12	49	34	16	3	116
J04 K02 Ivándárda	4	29	96	63	20	7	219
J09 K08 Kacsóta	1	38	103	69	36	7	254
J07 K06 Kákics	3	34	90	51	15	5	198
J03 K01 Kárász	-	32	95	74	70	36	307
J08 K07 Kásád	1	30	121	64	40	11	267
J10 K09 Katádfa	7	28	86	18	10	1	150
J06 K04 Kátoly	3	47	99	103	45	8	305
J06 K04 Kékesd	2	21	58	45	24	8	158
J08 K07 Kémes	2	61	127	129	97	22	438
J07 K06 Kemse	2	8	29	13	2	4	58
J05 K03 Keszü	7	161	253	214	314	227	1 176
J10 K09 Kétújfalu	11	109	202	189	114	39	664
J09 K08 Királyegyháza	11	122	333	269	150	29	914
J07 K06 Kisasszonyfa	6	25	69	39	14	2	155
J02 K05 Kisbeszterce	4	24	28	16	4	1	77
J01 K02 Kisbudmér	1	21	46	25	14	4	111
J08 K07 Kisdér	5	8	49	25	16	2	105
J10 K09 Kisdobsza	4	27	75	63	43	11	223
J02 K05 Kishajmás	2	35	88	35	19	5	184
J08 K07 Kisharsány	4	66	190	152	82	22	516
J05 K03 Kisherend	3	14	75	42	29	8	171
J08 K07 Kisjakabfalva	3	18	64	22	11	7	125
J08 K07 Kiskassa	-	30	98	74	22	12	236
J08 K07 Kislippó	2	43	109	68	30	5	257
J04 K02 Kisnyárad	3	19	81	47	16	10	176
J10 K09 Kistamási	1	26	50	27	6	-	110
J08 K07 Kistapolca	3	22	76	44	29	10	184
J08 K07 Kistótfalu	2	28	107	81	47	22	287
J02 K05 Kisvaszar	15	86	138	44	18	3	304
J07 K06 Kiszentmárton	5	46	86	55	18	2	212
J07 K06 Kórós	9	49	92	40	10	1	201
J08 K07 Kovácsshida	3	44	88	73	24	7	239
J05 K03 Kovácsszénája	-	11	23	20	12	7	73
J03 K01 Köblény	3	24	102	56	20	3	208
J05 K03 Kökény	8	59	150	152	144	70	583
J04 K02 Kölkeď	14	178	396	228	101	41	958
J05 K03 Kővágószőlős	18	135	444	296	236	94	1 223
J05 K03 Kővágótöttös	6	49	113	61	60	16	305
J04 K02 Lánycsók	22	273	653	668	514	183	2 313
J08 K07 Lapánca	5	34	75	47	22	3	186
J03 K01 Liget	3	51	164	102	47	14	381
J04 K02 Lippó	6	57	158	125	77	38	461
J01 K02 Liptód	1	24	88	50	25	5	193
J05 K03 Lothárd	3	29	69	60	56	18	235
J06 K04 Lovászhetény	5	34	103	76	26	2	246
J07 K06 Lúzsok	7	43	102	26	7	1	186
J08 K07 Magyarbóly	7	132	304	261	165	46	915
J03 K01 Magyarereggy	5	86	225	203	148	48	715
J03 K01 Magyarhertelend	7	79	191	159	129	46	611
J10 K09 Magyarlukafa	1	21	30	13	10	3	78
J07 K06 Magyarmeecske	8	50	118	59	37	4	276
J05 K03 Magyarsarlós	1	29	92	85	53	14	274
J03 K01 Magyarszék	8	104	242	281	279	100	1 014
J07 K06 Magyartelek	4	35	92	47	18	2	198
J04 K02 Majs	15	151	295	225	160	51	897
J03 K01 Mánfa	10	84	225	204	184	66	773
J04 K02 Maráza	2	18	70	43	31	7	171
J08 K07 Márfa	2	20	67	49	37	7	182
J01 K02 Máriakéménd	4	69	177	121	68	18	457
J07 K06 Markóc	-	14	24	15	4	4	61
J07 K06 Marócsa	3	18	50	15	1	-	87
J08 K07 Márók	5	51	169	115	55	15	410
J06 K04 Martonfa	5	17	55	54	44	17	192
J08 K07 Matty	2	33	127	84	53	9	308
J03 K01 Máza	20	131	365	329	240	68	1 153



4.1.4.1 A 7 éves és idősebb népesség a legmagasabb befejezett iskolai végzettség szerint, 2011

(folytatás)

Terület	Általános iskola			Középfokú iskola érettségi nélkül, szakmai oklevéllel	Érettségi	Egyetem, főiskola stb. oklevéllel	Összesen
	első évfolyamát sem végezte el	1-7.	8.				
		évfolyam					
J06 K04 Mecseknádasd	5	154	418	375	336	160	1 448
J03 K01 Mecsekpölöske	5	45	125	101	82	13	371
J02 K05 Mekényes	2	31	122	70	40	8	273
J10 K09 Merenye	5	30	112	71	33	2	253
J02 K05 Meződ	–	13	45	38	20	8	124
J02 K05 Mindszentgodisa	24	120	270	188	121	36	759
J10 K09 Molvány	1	13	66	63	33	8	184
J01 K02 Monyorórd	7	17	57	43	13	5	142
J10 K09 Mozsgó	58	122	295	250	163	49	937
J01 K02 Nagybudmér	5	26	88	49	18	2	188
J07 K06 Nagycsány	1	21	56	33	22	2	135
J10 K09 Nagydobsza	26	80	208	163	101	28	606
J02 K05 Nagyhajmás	6	75	128	68	31	7	315
J08 K07 Nagyharsány	13	220	550	322	223	65	1 393
J05 K03 Nagykozár	39	215	366	338	461	329	1 748
J04 K02 Nagynyárad	11	83	213	182	179	64	732
J06 K04 Nagypall	7	37	109	128	80	14	375
J10 K09 Nagypeterd	2	66	208	158	125	53	612
J08 K07 Nagytótfalu	6	56	170	76	44	4	356
J10 K09 Nagyváty	1	41	143	83	42	6	316
J10 K09 Nemeske	1	35	92	63	28	1	220
J10 K09 Nyugotszenterzsébet	5	53	91	44	22	5	220
J06 K04 Óbánya	–	8	51	29	10	11	109
J05 K03 Ócsárd	7	41	130	123	70	15	386
J06 K04 Ófalu	–	43	96	91	70	14	314
J07 K06 Okorág	6	30	73	24	6	4	143
J09 K08 Okorvölgy	1	9	39	16	6	4	75
J01 K02 Olasz	7	62	155	183	121	41	569
J08 K07 Old	8	79	141	45	23	8	304
J05 K03 Orfű	6	59	193	191	276	176	901
J03 K05 Oroszló	6	39	105	76	35	9	270
J07 K06 Ózdfalu	12	15	76	30	12	3	148
J02 K05 Palé	–	16	31	22	12	2	83
J08 K07 Palkonya	9	30	96	68	34	15	252
J04 K02 Palotabozsok	3	92	313	216	202	71	897
J07 K06 Páprád	4	20	65	35	23	5	152
J10 K09 Patapoklosi	28	44	142	73	32	4	323
J09 K08 Pécsbagota	–	4	44	25	13	1	87
J08 K07 Pécsdevecser	–	7	31	27	19	4	88
J05 K03 Pécsudvard	8	77	178	163	177	71	674
J05 K03 Pellérd	19	256	479	549	593	258	2 154
J05 K04 Pereked	2	19	55	60	23	2	161
J08 K07 Peterd	–	22	86	45	14	7	174
J10 K09 Pettend	9	34	55	13	4	–	115
J07 K06 Piskó	14	40	132	22	11	–	219
J01 K02 Pócsa	5	25	75	44	24	3	176
J05 K03 Pogány	18	90	260	245	317	187	1 117
J08 K07 Rádfalva	3	33	79	49	15	4	183
J05 K03 Regenye	1	22	63	36	15	6	143
J05 K03 Romonya	1	53	100	123	97	58	432
J10 K09 Rózsafa	1	45	136	80	51	9	322
J07 K06 Sámód	6	24	84	30	29	4	177
J04 K02 Sáros	–	19	46	36	8	4	113
J04 K02 Sátorhely	3	81	222	170	86	36	598
J08 K07 Siklósodony	1	30	54	29	6	2	122
J08 K07 Siklósnyárfalu	15	80	207	42	19	–	363
J04 K02 Somberek	10	213	403	331	280	122	1 359
J10 K09 Somogyapáti	11	69	140	98	86	31	435
J10 K09 Somogyhárság	3	54	154	100	64	17	392
J10 K09 Somogyhatvan	9	54	155	70	36	5	329
J10 K09 Somogyviszló	6	32	97	61	32	5	233
J07 K06 Sósvertike	5	26	78	35	11	4	159
J09 K08 Sumony	7	82	198	77	26	–	390



4.1.4.1 A 7 éves és idősebb népesség a legmagasabb befejezett iskolai végzettség szerint, 2011

(folytatás)

Terület	Általános iskola			Középfokú iskola érettségi nélkül, szakmai oklevéllel	Érettségi	Egyetem, főiskola stb. oklevéllel	Összesen
	első évfolyamát sem végezte el	1-7. évfolyam	8. évfolyam				
J09 K08 Szabadszentkirály	1	99	206	204	175	59	744
J02 K05 Szágy	4	13	72	26	15	–	130
J01 K02 Szajk	10	76	173	235	181	96	771
J05 K03 Szalánta	7	137	285	285	281	114	1 109
J03 K01 Szalatnak	5	59	132	79	28	8	311
J08 K07 Szaporca	2	37	96	47	23	4	209
J03 K01 Szárász	1	8	11	8	7	1	36
J03 K01 Szászvár	22	231	648	641	565	153	2 260
J08 K07 Szava	2	50	124	103	26	4	309
J04 K02 Szebény	2	63	122	85	52	18	342
J01 K02 Szederkény	18	205	457	486	416	151	1 733
J04 K02 Székelyszabar	18	71	160	173	107	30	559
J06 K04 Szellő	2	8	59	29	17	6	121
J05 K03 Szemely	5	48	101	114	111	29	408
J09 K09 Szentdénés	3	35	102	83	44	8	275
J10 K09 Szentegát	4	50	121	90	54	12	331
J09 K08 Szentkatalin	3	16	36	22	9	4	90
J10 K09 Szentlászló	4	103	223	208	147	65	750
J05 K04 Szilágy	1	32	88	81	46	4	252
J05 K03 Szilvás	–	15	57	41	25	4	142
J05 K03 Szőke	6	26	63	25	9	1	130
J05 K03 Szőkéd	5	51	104	114	42	17	333
J10 K09 Szörény	–	11	17	18	8	4	58
J10 K09 Szulimán	5	38	76	51	37	3	210
J04 K02 Szűr	3	36	107	79	30	6	261
J02 K05 Tarrós	3	14	43	32	18	5	115
J02 K05 Tékes	10	43	104	50	9	1	217
J10 K09 Teklafalu	4	49	116	68	58	8	303
J07 K03 Tengeri	1	2	17	14	9	1	44
J08 K07 Tésenfa	5	38	75	40	17	5	180
J07 K03 Téseny	9	61	124	56	20	1	271
J03 K01 Tófü	3	10	46	27	23	3	112
J02 K05 Tormás	5	40	120	66	33	13	277
J10 K09 Tótszentgyörgy	1	14	63	44	15	4	141
J01 K02 Tóttös	5	85	236	156	66	15	563
J08 K07 Túrony	4	32	74	70	55	19	254
J04 K02 Udvar	1	19	56	36	24	4	140
J08 K07 Újpetre	12	122	320	269	190	42	955
J07 K06 Vajszló	23	230	604	379	331	124	1 691
J10 K09 Várad	3	16	51	26	6	1	103
J02 K05 Varga	2	14	51	13	9	1	90
J10 K09 Vásárosbéc	3	30	65	42	16	8	164
J02 K05 Vásárosdombó	36	181	349	213	175	64	1 018
J02 K05 Váznok	3	18	43	32	25	4	125
J07 K06 Vejtí	5	29	73	30	15	3	155
J03 K01 Vékény	2	17	50	35	23	2	129
J09 K08 Velény	2	23	66	25	11	2	129
J04 K02 Véménd	23	245	420	325	216	84	1 313
J01 K02 Versend	15	188	418	136	41	5	803
J08 K07 Villánykövesd	4	26	87	70	60	14	261
J08 K07 Vokány	3	109	290	215	132	54	803
J10 K09 Zádor	7	47	124	76	31	5	290
J07 K06 Zaláta	6	41	100	54	27	4	232
J06 K04 Zengővárkony	11	36	112	112	91	43	405
J09 K08 Zók	4	41	101	77	50	9	282
Megye összesen	4 517	38 641	96 795	77 243	94 670	49 560	361 426

4.1.5 Gazdasági aktivitás

4.1.5.1 A népesség gazdasági aktivitás szerint, 2011

Terület	Foglalkoztatott	Munkanélküli	Inaktív kereső	Eltartott	Összesen	megoszlás, százalék				
						Foglalkoztatott	Munkanélküli	Inaktív kereső	Eltartott	Összesen
Megyei jogú város	60 060	8 982	44 724	42 283	156 049	38,5	5,8	28,7	27,1	100,0
Többi város	37 537	6 388	31 442	22 614	97 981	38,3	6,5	32,1	23,1	100,0
Városok együtt	97 597	15 370	76 166	64 897	254 030	38,4	6,1	30,0	25,5	100,0
Községek, nagyközségek	44 333	10 180	43 908	33 990	132 411	33,5	7,7	33,2	25,7	100,0
Megye összesen	141 930	25 550	120 074	98 887	386 441	36,7	6,6	31,1	25,6	100,0
Járások										
J01 Bólyi	4 483	760	3 816	2 897	11 956	37,5	6,4	31,9	24,2	100,0
J02 Hegyháti	4 109	972	4 349	3 314	12 744	32,2	7,6	34,1	26,0	100,0
J03 Komlói	12 347	2 649	12 695	7 798	35 489	34,8	7,5	35,8	22,0	100,0
J04 Mohácsi	12 605	2 561	12 032	7 966	35 164	35,8	7,3	34,2	22,7	100,0
J05 Pécsi	72 833	11 156	53 737	51 310	189 036	38,5	5,9	28,4	27,1	100,0
J06 Pécsváradi	4 238	715	4 104	2 874	11 931	35,5	6,0	34,4	24,1	100,0
J07 Sellyei	4 553	1 173	4 720	3 746	14 192	32,1	8,3	33,3	26,4	100,0
J08 Siklói	12 316	2 800	11 815	8 998	35 929	34,3	7,8	32,9	25,0	100,0
J09 Szentlőrinci	5 333	1 083	4 616	3 966	14 998	35,6	7,2	30,8	26,4	100,0
J10 Szigetvári	9 113	1 681	8 190	6 018	25 002	36,4	6,7	32,8	24,1	100,0
Statisztikai kistérségek										
K01 Komlói	13 179	2 830	13 430	8 495	37 934	34,7	7,5	35,4	22,4	100,0
K02 Mohácsi	17 350	3 369	16 211	11 033	47 963	36,2	7,0	33,8	23,0	100,0
K03 Pécsi	71 558	10 898	52 493	50 399	185 348	38,6	5,9	28,3	27,2	100,0
K04 Pécsváradi	4 397	781	4 159	3 052	12 389	35,5	6,3	33,6	24,6	100,0
K05 Sásdi	4 501	1 046	4 730	3 521	13 798	32,6	7,6	34,3	25,5	100,0
K06 Sellyei	4 183	1 062	4 430	3 405	13 080	32,0	8,1	33,9	26,0	100,0
K07 Siklói	12 316	2 800	11 815	8 998	35 929	34,3	7,8	32,9	25,0	100,0
K08 Szentlőrinci	5 234	1 040	4 526	3 896	14 696	35,6	7,1	30,8	26,5	100,0
K09 Szigetvári	9 212	1 724	8 280	6 088	25 304	36,4	6,8	32,7	24,1	100,0
Népesség-nagyságcsoport										
Városok										
100 000–	60 060	8 982	44 724	42 283	156 049	38,5	5,8	28,7	27,1	100,0
50 000–99 999	–	–	–	–	–	–	–	–	–	–
30 000–49 999	–	–	–	–	–	–	–	–	–	–
20 000–29 999	8 498	1 912	8 590	5 394	24 394	34,8	7,8	35,2	22,1	100,0
15 000–19 999	6 668	1 340	5 733	4 067	17 808	37,4	7,5	32,2	22,8	100,0
10 000–14 999	4 478	610	3 350	2 176	10 614	42,2	5,7	31,6	20,5	100,0
5 000– 9 999	8 899	1 330	6 255	5 750	22 234	40,0	6,0	28,1	25,9	100,0
1 000– 4 999	8 994	1 196	7 514	5 227	22 931	39,2	5,2	32,8	22,8	100,0
Együtt	97 597	15 370	76 166	64 897	254 030	38,4	6,1	30,0	25,5	100,0
Községek, nagyközségek										
10 000–14 999	–	–	–	–	–	–	–	–	–	–
5 000– 9 999	–	–	–	–	–	–	–	–	–	–
3 000– 4 999	1 224	255	1 116	904	3 499	35,0	7,3	31,9	25,8	100,0
2 000– 2 999	4 902	943	4 636	3 396	13 877	35,3	6,8	33,4	24,5	100,0
1 500– 1 999	3 970	554	3 249	2 455	10 228	38,8	5,4	31,8	24,0	100,0
1 000– 1 499	6 461	1 450	5 963	4 809	18 683	34,6	7,8	31,9	25,7	100,0
500– 999	12 638	2 626	12 113	8 777	36 154	35,0	7,3	33,5	24,3	100,0
200– 499	11 519	3 127	12 445	10 287	37 378	30,8	8,4	33,3	27,5	100,0
199 és kevesebb	3 619	1 225	4 386	3 362	12 592	28,7	9,7	34,8	26,7	100,0
Együtt	44 333	10 180	43 908	33 990	132 411	33,5	7,7	33,2	25,7	100,0
Összesen	141 930	25 550	120 074	98 887	386 441	36,7	6,6	31,1	25,6	100,0
Ebből:										
50 000–99 999	–	–	–	–	–	–	–	–	–	–
30 000–49 999	–	–	–	–	–	–	–	–	–	–
20 000–29 999	8 498	1 912	8 590	5 394	24 394	34,8	7,8	35,2	22,1	100,0
15 000–19 999	6 668	1 340	5 733	4 067	17 808	37,4	7,5	32,2	22,8	100,0
10 000–14 999	4 478	610	3 350	2 176	10 614	42,2	5,7	31,6	20,5	100,0
5 000– 9 999	8 899	1 330	6 255	5 750	22 234	40,0	6,0	28,1	25,9	100,0
3 000– 4 999	7 136	1 004	6 170	4 440	18 750	38,1	5,4	32,9	23,7	100,0
2 000– 2 999	7 984	1 390	7 096	5 087	21 557	37,0	6,4	32,9	23,6	100,0
1 500– 1 999	3 970	554	3 249	2 455	10 228	38,8	5,4	31,8	24,0	100,0



4.1.5.1 A népesség gazdasági aktivitás szerint, 2011 (folytatás)

Terület	Foglalkoztatott	Munkanélküli	Inaktív kereső	Eltartott	Összesen	Foglalkoztatott	Munkanélküli	Inaktív kereső	Eltartott	Összesen
						megoszlás, százalék				
Települések adatai										
Megyeszékhely										
J05 K03 Pécs	60 060	8 982	44 724	42 283	156 049	38,5	5,8	28,7	27,1	100,0
Többi város										
J01 K02 Bóly	1 553	140	1 365	899	3 957	39,2	3,5	34,5	22,7	100,0
J08 K07 Harkány	1 555	240	1 377	838	4 010	38,8	6,0	34,3	20,9	100,0
J03 K01 Komló	8 498	1 912	8 590	5 394	24 394	34,8	7,8	35,2	22,1	100,0
J05 K03 Kozármisleny	2 542	288	1 329	1 839	5 998	42,4	4,8	22,2	30,7	100,0
J02 K05 Mágocs	874	151	801	562	2 388	36,6	6,3	33,5	23,5	100,0
J04 K02 Mohács	6 668	1 340	5 733	4 067	17 808	37,4	7,5	32,2	22,8	100,0
J06 K04 Pécsvárad	1 541	212	1 223	1 071	4 047	38,1	5,2	30,2	26,5	100,0
J02 K05 Sásd	1 263	157	1 089	728	3 237	39,0	4,9	33,6	22,5	100,0
J07 K06 Sellye	1 127	180	920	556	2 783	40,5	6,5	33,1	20,0	100,0
J08 K07 Siklós	3 641	654	3 065	2 214	9 574	38,0	6,8	32,0	23,1	100,0
J09 K08 Szentlőrinc	2 716	388	1 861	1 697	6 662	40,8	5,8	27,9	25,5	100,0
J10 K09 Szigetvár	4 478	610	3 350	2 176	10 614	42,2	5,7	31,6	20,5	100,0
J08 K07 Villány	1 081	116	739	573	2 509	43,1	4,6	29,5	22,8	100,0
Községek, nagyközségek										
J05 K03 Abaliget	231	47	161	159	598	38,6	7,9	26,9	26,6	100,0
J07 K06 Adorjás	52	21	46	62	181	28,7	11,6	25,4	34,3	100,0
J02 K05 Ág	31	37	66	43	177	17,5	20,9	37,3	24,3	100,0
J10 K09 Almamellék	124	46	119	118	407	30,5	11,3	29,2	29,0	100,0
J10 K09 Almáskeresztúr	22	15	30	9	76	28,9	19,7	39,5	11,8	100,0
J02 K05 Alsómocsolád	118	10	125	58	311	37,9	3,2	40,2	18,6	100,0
J08 K07 Alsószentmárton	84	207	336	529	1 156	7,3	17,9	29,1	45,8	100,0
J06 K04 Apátvarasd	34	15	40	35	124	27,4	12,1	32,3	28,2	100,0
J05 K03 Aranyosgadány	118	40	70	127	355	33,2	11,3	19,7	35,8	100,0
J05 K03 Áta	68	12	61	52	193	35,2	6,2	31,6	26,9	100,0
J01 K02 Babarc	267	56	255	172	750	35,6	7,5	34,0	22,9	100,0
J08 K07 Babarcszőlős	22	17	32	46	117	18,8	14,5	27,4	39,3	100,0
J02 K05 Bakóca	72	44	96	59	271	26,6	16,2	35,4	21,8	100,0
J05 K03 Bakonya	95	45	108	87	335	28,4	13,4	32,2	26,0	100,0
J07 K03 Baksa	279	47	215	229	770	36,2	6,1	27,9	29,7	100,0
J10 K09 Bánfa	50	12	64	56	182	27,5	6,6	35,2	30,8	100,0
J04 K02 Bár	199	28	219	120	566	35,2	4,9	38,7	21,2	100,0
J07 K06 Baranyahídvég	60	18	60	50	188	31,9	9,6	31,9	26,6	100,0
J02 K05 Baranyajenő	110	42	135	155	442	24,9	9,5	30,5	35,1	100,0
J02 K05										
Baranyaszentgyörgy	40	5	57	42	144	27,8	3,5	39,6	29,2	100,0
J10 K09 Basal	70	11	48	46	175	40,0	6,3	27,4	26,3	100,0
J01 K02 Belvárdgyula	130	37	121	124	412	31,6	9,0	29,4	30,1	100,0
J08 K07 Beremend	906	203	869	533	2 511	36,1	8,1	34,6	21,2	100,0
J05 K04 Berkesd	273	76	273	234	856	31,9	8,9	31,9	27,3	100,0
J07 K06 Besence	31	...	41	...	113	27,4	...	36,3	...	100,0
J04 K02 Bezedek	84	26	65	57	232	36,2	11,2	28,0	24,6	100,0
J09 K08 Bicsérd	391	77	283	280	1 031	37,9	7,5	27,4	27,2	100,0
J03 K05 Bikal	328	37	270	128	763	43,0	4,8	35,4	16,8	100,0
J05 K03 Birján	191	54	127	148	520	36,7	10,4	24,4	28,5	100,0
J08 K07 Bisse	79	10	89	54	232	34,1	4,3	38,4	23,3	100,0
J09 K08 Boda	162	33	131	96	422	38,4	7,8	31,0	22,7	100,0
J03 K01 Bodolyabér	69	36	83	47	235	29,4	15,3	35,3	20,0	100,0
J05 K03 Bogád	465	61	231	314	1 071	43,4	5,7	21,6	29,3	100,0
J07 K06 Bogádminszent	141	46	112	119	418	33,7	11,0	26,8	28,5	100,0
J07 K06 Bogdása	95	18	92	71	276	34,4	6,5	33,3	25,7	100,0
J10 K09 Boldogasszonyfa	127	38	151	103	419	30,3	9,1	36,0	24,6	100,0
J01 K02 Borjád	183	21	92	89	385	47,5	5,5	23,9	23,1	100,0
J05 K03 Bosta	40	20	42	36	138	29,0	14,5	30,4	26,1	100,0
J10 K09 Botykapeterd	94	22	101	106	323	29,1	6,8	31,3	32,8	100,0
J09 K08 Bükkösd	355	110	373	278	1 116	31,8	9,9	33,4	24,9	100,0
J10 K09 Bűrös	26	4	26	20	76	34,2	5,3	34,2	26,3	100,0

4.1.5.1 A népesség gazdasági aktivitás szerint, 2011 (folytatás)

Terület	Foglalkoztatott	Munkanélküli	Inaktív kereső	Eltartott	Összesen	Foglalkoztatott	Munkanélküli	Inaktív kereső	Eltartott	Összesen
						megoszlás, százalék				
J08 K07 Cún	39	3	113	90	245	15,9	1,2	46,1	36,7	100,0
J07 K06 Csányoszró	239	47	233	160	679	35,2	6,9	34,3	23,6	100,0
J08 K07 Csarnóta	51	17	38	43	149	34,2	11,4	25,5	28,9	100,0
J10 K09 Csebény	22	7	33	31	93	23,7	7,5	35,5	33,3	100,0
J09 K08 Cserdi	93	7	125	161	386	24,1	1,8	32,4	41,7	100,0
J05 K03 Cserkút	239	37	145	164	585	40,9	6,3	24,8	28,0	100,0
J10 K09 Csertő	130	24	124	105	383	33,9	6,3	32,4	27,4	100,0
J09 K08 Csonkamindszent	56	17	53	39	165	33,9	10,3	32,1	23,6	100,0
J10 K09 Dencsháza	215	22	189	179	605	35,5	3,6	31,2	29,6	100,0
J09 K08 Dinnyeberki	15	8	28	42	93	16,1	8,6	30,1	45,2	100,0
J08 K07 Diósvizlő	211	111	201	182	705	29,9	15,7	28,5	25,8	100,0
J08 K07 Drávacsehi	44	20	70	65	199	22,1	10,1	35,2	32,7	100,0
J08 K07 Drávacsepely	60	17	79	49	205	29,3	8,3	38,5	23,9	100,0
J07 K06 Drávafok	161	44	147	133	485	33,2	9,1	30,3	27,4	100,0
J07 K06 Drávaiványi	34	21	63	71	189	18,0	11,1	33,3	37,6	100,0
J07 K06 Drávakeresztúr	19	17	49	17	102	18,6	16,7	48,0	16,7	100,0
J08 K07 Drávpalkonya	57	43	77	93	270	21,1	15,9	28,5	34,4	100,0
J08 K07 Dráwapiski	14	20	30	22	86	16,3	23,3	34,9	25,6	100,0
J08 K07 Drávaszabolcs	249	39	237	163	688	36,2	5,7	34,4	23,7	100,0
J08 K07 Drávaszerdahely	63	16	57	47	183	34,4	8,7	31,1	25,7	100,0
J07 K06 Drávasztára	104	29	195	75	403	25,8	7,2	48,4	18,6	100,0
J04 K02 Dunaszekcső	609	96	792	513	2 010	30,3	4,8	39,4	25,5	100,0
J05 K03 Egerág	417	63	279	239	998	41,8	6,3	28,0	23,9	100,0
J08 K07 Egyházasharaszti	94	19	108	83	304	30,9	6,3	35,5	27,3	100,0
J03 K01 Egyházaskozár	279	44	320	162	805	34,7	5,5	39,8	20,1	100,0
J05 K03 Ellend	62	17	82	45	206	30,1	8,3	39,8	21,8	100,0
J10 K09 Endrőc	115	29	140	84	368	31,3	7,9	38,0	22,8	100,0
J04 K02 Erdősmárok	27	9	35	20	91	29,7	9,9	38,5	22,0	100,0
J06 K04 Erdősmecske	120	39	137	92	388	30,9	10,1	35,3	23,7	100,0
J06 K04 Erzsébet	101	9	91	66	267	37,8	3,4	34,1	24,7	100,0
J06 K04 Fazekasboda	61	13	70	60	204	29,9	6,4	34,3	29,4	100,0
J04 K02 Feked	58	14	101	26	199	29,1	7,0	50,8	13,1	100,0
J02 K05 Felsőegerszeg	38	18	52	29	137	27,7	13,1	38,0	21,2	100,0
J07 K06 Felsőszentmárton	262	49	470	170	951	27,5	5,2	49,4	17,9	100,0
J08 K07 Garé	83	21	91	100	295	28,1	7,1	30,8	33,9	100,0
J09 K08 Gerde	148	30	168	195	541	27,4	5,5	31,1	36,0	100,0
J02 K05 Gerényes	42	19	90	97	248	16,9	7,7	36,3	39,1	100,0
J06 K02 Geresdlak	262	48	363	170	843	31,1	5,7	43,1	20,2	100,0
J07 K06 Gilvánfa	66	11	137	166	380	17,4	2,9	36,1	43,7	100,0
J08 K07 Gordisa	68	41	79	80	268	25,4	15,3	29,5	29,9	100,0
J02 K05 Gödre	302	78	293	244	917	32,9	8,5	32,0	26,6	100,0
J05 K03 Görcsöny	542	79	633	311	1 565	34,6	5,0	40,4	19,9	100,0
J04 K02 Görcsönydoboka	133	15	134	95	377	35,3	4,0	35,5	25,2	100,0
J05 K03 Gyód	266	39	205	177	687	38,7	5,7	29,8	25,8	100,0
J09 K08 Gyöngyfa	18	34	30	54	136	13,2	25,0	22,1	39,7	100,0
J10 K09 Gyöngyösmellék	76	36	86	103	301	25,2	12,0	28,6	34,2	100,0
J01 K02 Hásság	123	6	89	54	272	45,2	2,2	32,7	19,9	100,0
J03 K01 Hegyhátmárc	50	5	64	28	147	34,0	3,4	43,5	19,0	100,0
J07 K06 Hegyszentmárton	152	21	124	117	414	36,7	5,1	30,0	28,3	100,0
J09 K08 Helesfa	166	44	243	69	522	31,8	8,4	46,6	13,2	100,0
J09 K08 Hetvehely	161	30	135	140	466	34,5	6,4	29,0	30,0	100,0
J06 K04 Hidas	692	132	757	574	2 155	32,1	6,1	35,1	26,6	100,0
J04 K02 Himesháza	414	68	367	184	1 033	40,1	6,6	35,5	17,8	100,0
J07 K06 Hirics	37	22	62	116	237	15,6	9,3	26,2	48,9	100,0
J10 K09 Hobol	399	73	259	243	974	41,0	7,5	26,6	24,9	100,0
J04 K02 Homorúd	187	44	275	142	648	28,9	6,8	42,4	21,9	100,0
J10 K09 Horváthertelend	20	7	28	15	70	28,6	10,0	40,0	21,4	100,0
J05 K01 Hosszúhetény	1 224	255	1 116	904	3 499	35,0	7,3	31,9	25,8	100,0
J05 K03 Husztót	18	4	28	16	66	27,3	6,1	42,4	24,2	100,0

4.1.5.1 A népesség gazdasági aktivitás szerint, 2011 (folytatás)

Terület	Foglalkoztatott	Munkanélküli	Inaktív kereső	Eltartott	Összesen	megoszlás, százalék				
						Foglalkoztatott	Munkanélküli	Inaktív kereső	Eltartott	Összesen
J10 K09 Ibafa	54	15	89	70	228	23,7	6,6	39,0	30,7	100,0
J08 K07 Illocska	74	24	73	71	242	30,6	9,9	30,2	29,3	100,0
J08 K07 Ipacsfa	66	20	63	38	187	35,3	10,7	33,7	20,3	100,0
J08 K07 Ivánbattyán	49	5	46	19	119	41,2	4,2	38,7	16,0	100,0
J04 K02 Ivándárda	82	11	82	55	230	35,7	4,8	35,7	23,9	100,0
J09 K08 Kacsóta	78	5	108	82	273	28,6	1,8	39,6	30,0	100,0
J07 K06 Kákics	56	18	81	63	218	25,7	8,3	37,2	28,9	100,0
J03 K01 Kárász	122	25	107	69	323	37,8	7,7	33,1	21,4	100,0
J08 K07 Kásád	89	13	109	67	278	32,0	4,7	39,2	24,1	100,0
J10 K09 Katádfa	36	11	72	43	162	22,2	6,8	44,4	26,5	100,0
J06 K04 Kátoly	107	14	135	61	317	33,8	4,4	42,6	19,2	100,0
J06 K04 Kékesd	51	16	64	40	171	29,8	9,4	37,4	23,4	100,0
J08 K07 Kémes	150	42	167	126	485	30,9	8,7	34,4	26,0	100,0
J07 K06 Kemse	24	3	21	11	59	40,7	5,1	35,6	18,6	100,0
J05 K03 Keszű	573	51	238	411	1 273	45,0	4,0	18,7	32,3	100,0
J10 K09 Kétújfalu	243	44	225	196	708	34,3	6,2	31,8	27,7	100,0
J09 K08 Királyegyháza	307	74	346	230	957	32,1	7,7	36,2	24,0	100,0
J07 K06 Kisasszonyfa	47	21	53	51	172	27,3	12,2	30,8	29,7	100,0
J02 K05 Kisbeszterce	16	16	25	27	84	19,0	19,0	29,8	32,1	100,0
J01 K02 Kisbudmér	37	22	20	37	116	31,9	19,0	17,2	31,9	100,0
J08 K07 Kisdér	35	4	45	33	117	29,9	3,4	38,5	28,2	100,0
J10 K09 Kisdobsza	97	19	65	63	244	39,8	7,8	26,6	25,8	100,0
J02 K05 Kishajmás	49	16	73	70	208	23,6	7,7	35,1	33,7	100,0
J08 K07 Kisharsány	197	52	143	160	552	35,7	9,4	25,9	29,0	100,0
J05 K03 Kisherend	59	12	70	46	187	31,6	6,4	37,4	24,6	100,0
J08 K07 Kiszakabfalva	35	16	53	26	130	26,9	12,3	40,8	20,0	100,0
J08 K07 Kiskassa	84	25	82	58	249	33,7	10,0	32,9	23,3	100,0
J08 K07 Kislippó	93	11	100	62	266	35,0	4,1	37,6	23,3	100,0
J04 K02 Kisnyárad	45	16	76	42	179	25,1	8,9	42,5	23,5	100,0
J10 K09 Kistamási	23	16	40	40	119	19,3	13,4	33,6	33,6	100,0
J08 K07 Kistapolca	63	14	61	51	189	33,3	7,4	32,3	27,0	100,0
J08 K07 Kistótfalu	99	20	117	69	305	32,5	6,6	38,4	22,6	100,0
J02 K05 Kisvaszar	64	32	114	127	337	19,0	9,5	33,8	37,7	100,0
J07 K06 Kísszentmárton	80	18	62	76	236	33,9	7,6	26,3	32,2	100,0
J07 K06 Kőrös	52	33	56	85	226	23,0	14,6	24,8	37,6	100,0
J08 K07 Kovácshida	73	34	77	84	268	27,2	12,7	28,7	31,3	100,0
J05 K03 Kovácsszénája	21	8	21	27	77	27,3	10,4	27,3	35,1	100,0
J03 K01 Köblény	66	24	85	43	218	30,3	11,0	39,0	19,7	100,0
J05 K03 Kőkény	277	49	152	142	620	44,7	7,9	24,5	22,9	100,0
J04 K02 Kölked	309	88	365	277	1 039	29,7	8,5	35,1	26,7	100,0
J05 K03 Kővágószőlős	447	123	388	351	1 309	34,1	9,4	29,6	26,8	100,0
J05 K03 Kővágótöttös	108	34	105	90	337	32,0	10,1	31,2	26,7	100,0
J04 K02 Lánycsók	944	196	728	602	2 470	38,2	7,9	29,5	24,4	100,0
J08 K07 Lapáncsa	69	16	58	60	203	34,0	7,9	28,6	29,6	100,0
J03 K01 Liget	125	30	139	122	416	30,0	7,2	33,4	29,3	100,0
J04 K02 Lippó	191	29	164	103	487	39,2	6,0	33,7	21,1	100,0
J01 K02 Liptód	56	26	86	43	211	26,5	12,3	40,8	20,4	100,0
J05 K03 Lothárd	99	21	78	41	239	41,4	8,8	32,6	17,2	100,0
J06 K04 Lovászhetyén	74	28	95	70	267	27,7	10,5	35,6	26,2	100,0
J07 K06 Lúzsok	51	18	55	96	220	23,2	8,2	25,0	43,6	100,0
J08 K07 Magyarbóly	335	47	370	223	975	34,4	4,8	37,9	22,9	100,0
J03 K01 Magyarbereggy	228	43	333	143	747	30,5	5,8	44,6	19,1	100,0
J03 K01 Magyarhertelend	211	50	235	144	640	33,0	7,8	36,7	22,5	100,0
J10 K09 Magyarlukafa	18	7	29	29	83	21,7	8,4	34,9	34,9	100,0
J07 K06 Magyarmecke	79	38	87	109	313	25,2	12,1	27,8	34,8	100,0
J05 K03 Magyararalós	123	13	91	60	287	42,9	4,5	31,7	20,9	100,0
J03 K01 Magyarország	402	77	344	257	1 080	37,2	7,1	31,9	23,8	100,0
J07 K06 Magyartelek	66	10	68	73	217	30,4	4,6	31,3	33,6	100,0
J04 K02 Majs	345	60	305	252	962	35,9	6,2	31,7	26,2	100,0
J03 K01 Mánfa	314	54	251	204	823	38,2	6,6	30,5	24,8	100,0
J04 K02 Maráza	45	15	77	42	179	25,1	8,4	43,0	23,5	100,0
J08 K07 Márfa	73	16	49	56	194	37,6	8,2	25,3	28,9	100,0
J01 K02 Máriakémennd	173	24	153	133	483	35,8	5,0	31,7	27,5	100,0
J07 K06 Markóc	21	8	16	19	64	32,8	12,5	25,0	29,7	100,0
J07 K06 Marócsa	21	3	32	35	91	23,1	3,3	35,2	38,5	100,0
J08 K07 Márók	149	23	163	98	433	34,4	5,3	37,6	22,6	100,0
J06 K04 Martonfa	83	20	53	46	202	41,1	9,9	26,2	22,8	100,0
J08 K07 Matty	103	31	116	76	326	31,6	9,5	35,6	23,3	100,0
J03 K01 Máza	399	90	494	235	1 218	32,8	7,4	40,6	19,3	100,0

4.1.5.1 A népesség gazdasági aktivitás szerint, 2011 (folytatás)

Terület	Foglalkoztatott	Munkanélküli	Inaktív kereső	Eltartott	Összesen	Foglalkoztatott	Munkanélküli	Inaktív kereső	Eltartott	Összesen
						megoszlás, százalék				
J06 K04 Mecseknádasd	591	66	592	287	1 536	38,5	4,3	38,5	18,7	100,0
J03 K01 Mecsekpölöske	138	34	138	78	388	35,6	8,8	35,6	20,1	100,0
J02 K05 Mekényes	70	51	106	58	285	24,6	17,9	37,2	20,4	100,0
J10 K09 Merenye	74	34	91	64	263	28,1	12,9	34,6	24,3	100,0
J02 K05 Meződ	44	5	50	35	134	32,8	3,7	37,3	26,1	100,0
J02 K05 Mindszentgodisa	229	72	280	255	836	27,4	8,6	33,5	30,5	100,0
J10 K09 Molvány	79	11	59	47	196	40,3	5,6	30,1	24,0	100,0
J01 K02 Monyorórd	46	18	47	43	154	29,9	11,7	30,5	27,9	100,0
J10 K09 Mozsgó	351	78	361	188	978	35,9	8,0	36,9	19,2	100,0
J01 K02 Nagybudmér	71	15	61	46	193	36,8	7,8	31,6	23,8	100,0
J07 K06 Nagycsány	43	3	57	44	147	29,3	2,0	38,8	29,9	100,0
J10 K09 Nagydobsza	209	21	229	197	656	31,9	3,2	34,9	30,0	100,0
J02 K05 Nagyhajmás	99	25	112	104	340	29,1	7,4	32,9	30,6	100,0
J08 K07 Nagyharsány	522	106	485	387	1 500	34,8	7,1	32,3	25,8	100,0
J05 K03 Nagykozár	837	86	414	638	1 975	42,4	4,4	21,0	32,3	100,0
J04 K02 Nagynyárad	281	43	269	173	766	36,7	5,6	35,1	22,6	100,0
J06 K04 Nagypall	159	27	122	95	403	39,5	6,7	30,3	23,6	100,0
J10 K09 Nagypeterd	258	37	200	149	644	40,1	5,7	31,1	23,1	100,0
J08 K07 Nagytótfalu	101	40	117	127	385	26,2	10,4	30,4	33,0	100,0
J10 K09 Nagyváty	104	31	101	100	336	31,0	9,2	30,1	29,8	100,0
J10 K09 Nemeske	62	19	100	55	236	26,3	8,1	42,4	23,3	100,0
J10 K09 Nyugotszenterzsébet	68	36	58	79	241	28,2	14,9	24,1	32,8	100,0
J06 K04 Óbánya	32	9	50	24	115	27,8	7,8	43,5	20,9	100,0
J05 K03 Ócsárd	147	48	114	100	409	35,9	11,7	27,9	24,4	100,0
J06 K04 Ófalu	144	18	107	59	328	43,9	5,5	32,6	18,0	100,0
J07 K06 Okorág	40	22	54	48	164	24,4	13,4	32,9	29,3	100,0
J09 K08 Okorvölgy	15	12	31	22	80	18,8	15,0	38,8	27,5	100,0
J01 K02 Olasz	265	33	182	148	628	42,2	5,3	29,0	23,6	100,0
J08 K07 Old	69	20	133	113	335	20,6	6,0	39,7	33,7	100,0
J05 K03 Orfű	392	61	306	218	977	40,1	6,2	31,3	22,3	100,0
J03 K05 Oroszló	64	37	111	79	291	22,0	12,7	38,1	27,1	100,0
J07 K06 Ózdfalu	40	25	57	43	165	24,2	15,2	34,5	26,1	100,0
J02 K05 Palé	32	12	24	25	93	34,4	12,9	25,8	26,9	100,0
J08 K07 Palkonya	96	13	89	80	278	34,5	4,7	32,0	28,8	100,0
J04 K02 Palotabozsok	315	55	370	191	931	33,8	5,9	39,7	20,5	100,0
J07 K06 Páprád	53	25	52	27	157	33,8	15,9	33,1	17,2	100,0
J10 K09 Patapoklosi	87	33	127	114	361	24,1	9,1	35,2	31,6	100,0
J09 K08 Pécsbagota	24	9	35	22	90	26,7	10,0	38,9	24,4	100,0
J08 K07 Pécsdevecser	37	7	34	14	92	40,2	7,6	37,0	15,2	100,0
J05 K03 Pécsudvard	270	39	223	199	731	36,9	5,3	30,5	27,2	100,0
J05 K03 Pellérd	891	183	623	652	2 349	37,9	7,8	26,5	27,8	100,0
J05 K04 Pereked	54	18	55	49	176	30,7	10,2	31,3	27,8	100,0
J08 K07 Peterd	65	22	49	46	182	35,7	12,1	26,9	25,3	100,0
J10 K09 Pettend	22	4	57	50	133	16,5	3,0	42,9	37,6	100,0
J07 K06 Piskó	57	65	48	77	247	23,1	26,3	19,4	31,2	100,0
J01 K02 Pócsa	79	10	50	46	185	42,7	5,4	27,0	24,9	100,0
J05 K03 Pogány	510	59	321	307	1 197	42,6	4,9	26,8	25,6	100,0
J08 K07 Rádfalva	49	33	55	55	192	25,5	17,2	28,6	28,6	100,0
J05 K03 Regenye	36	22	52	44	154	23,4	14,3	33,8	28,6	100,0
J05 K03 Romonya	194	19	130	121	464	41,8	4,1	28,0	26,1	100,0
J10 K09 Rózsafa	113	32	109	97	351	32,2	9,1	31,1	27,6	100,0
J07 K06 Sámód	59	26	69	31	185	31,9	14,1	37,3	16,8	100,0
J04 K02 Sáros	46	16	32	25	119	38,7	13,4	26,9	21,0	100,0
J04 K02 Sátorhely	257	65	182	136	640	40,2	10,2	28,4	21,3	100,0
J08 K07 Siklósbadony	25	15	39	59	138	18,1	10,9	28,3	42,8	100,0
J08 K07 Siklósnagyfalu	53	62	143	157	415	12,8	14,9	34,5	37,8	100,0
J04 K02 Somberek	507	61	627	237	1 432	35,4	4,3	43,8	16,6	100,0
J10 K09 Somogyapáti	145	33	159	132	469	30,9	7,0	33,9	28,1	100,0
J10 K09 Somogyhárság	142	32	153	87	414	34,3	7,7	37,0	21,0	100,0
J10 K09 Somogyhatvan	102	30	102	123	357	28,6	8,4	28,6	34,5	100,0
J10 K09 Somogyviszló	69	9	89	83	250	27,6	3,6	35,6	33,2	100,0
J07 K06 Sósvertike	48	17	62	46	173	27,7	9,8	35,8	26,6	100,0
J09 K08 Sumony	86	34	161	141	422	20,4	8,1	38,2	33,4	100,0



4.1.5.1 A népesség gazdasági aktivitás szerint, 2011 (folytatás)

Terület	Foglalkoztatott	Munkanélküli	Inaktív kereső	Eltartott	Összesen	megoszlás, százalék				
						Foglalkoztatott	Munkanélküli	Inaktív kereső	Eltartott	Összesen
J09 K08 Szabadszentkirály	286	79	234	195	794	36,0	9,9	29,5	24,6	100,0
J02 K05 Szágy	38	8	54	45	145	26,2	5,5	37,2	31,0	100,0
J01 K02 Szajk	346	35	260	206	847	40,9	4,1	30,7	24,3	100,0
J05 K03 Szalánta	467	89	324	314	1 194	39,1	7,5	27,1	26,3	100,0
J03 K01 Szalatnak	107	...	144	...	322	33,2	...	44,7	...	100,0
J08 K07 Szaporca	59	19	82	73	233	25,3	8,2	35,2	31,3	100,0
J03 K01 Szárász	11	3	19	3	36	30,6	8,3	52,8	8,3	100,0
J03 K01 Szászvár	860	133	867	522	2 382	36,1	5,6	36,4	21,9	100,0
J08 K07 Szava	100	19	107	115	341	29,3	5,6	31,4	33,7	100,0
J04 K02 Szebény	103	40	122	93	358	28,8	11,2	34,1	26,0	100,0
J01 K02 Szederkény	798	82	569	391	1 840	43,4	4,5	30,9	21,3	100,0
J04 K02 Székelyszabar	200	57	217	118	592	33,8	9,6	36,7	19,9	100,0
J06 K04 Szellő	35	6	59	28	128	27,3	4,7	46,1	21,9	100,0
J05 K03 Szemely	169	27	126	114	436	38,8	6,2	28,9	26,1	100,0
J09 K09 Szentdénes	99	43	90	70	302	32,8	14,2	29,8	23,2	100,0
J10 K09 Szentegát	108	28	121	113	370	29,2	7,6	32,7	30,5	100,0
J09 K08 Szentkatalin	25	8	36	24	93	26,9	8,6	38,7	25,8	100,0
J10 K09 Szentlászló	288	63	259	195	805	35,8	7,8	32,2	24,2	100,0
J05 K04 Szilágy	94	20	90	65	269	34,9	7,4	33,5	24,2	100,0
J05 K03 Szilvás	49	13	49	43	154	31,8	8,4	31,8	27,9	100,0
J05 K03 Szőke	49	12	39	43	143	34,3	8,4	27,3	30,1	100,0
J05 K03 Szőkéd	116	30	114	100	360	32,2	8,3	31,7	27,8	100,0
J10 K09 Szörény	20	...	22	...	60	33,3	...	36,7	...	100,0
J10 K09 Szulimán	62	18	97	37	214	29,0	8,4	45,3	17,3	100,0
J04 K02 Szúr	78	53	96	50	277	28,2	19,1	34,7	18,1	100,0
J02 K05 Tarrós	37	12	51	33	133	27,8	9,0	38,3	24,8	100,0
J02 K05 Tékes	59	27	72	81	239	24,7	11,3	30,1	33,9	100,0
J10 K09 Teklafalu	111	26	104	73	314	35,4	8,3	33,1	23,2	100,0
J07 K03 Tengeri	15	9	16	6	46	32,6	19,6	34,8	13,0	100,0
J08 K07 Tésenfa	52	24	67	50	193	26,9	12,4	34,7	25,9	100,0
J07 K03 Téseny	76	55	59	106	296	25,7	18,6	19,9	35,8	100,0
J03 K01 Tótfű	35	7	50	34	126	27,8	5,6	39,7	27,0	100,0
J02 K05 Tormás	80	18	104	96	298	26,8	6,0	34,9	32,2	100,0
J10 K09 Tótszentgyörgy	51	10	59	32	152	33,6	6,6	38,8	21,1	100,0
J01 K02 Töttös	185	50	198	169	602	30,7	8,3	32,9	28,1	100,0
J08 K07 Túrony	97	19	89	67	272	35,7	7,0	32,7	24,6	100,0
J04 K02 Udvar	44	7	68	22	141	31,2	5,0	48,2	15,6	100,0
J08 K07 Újpetre	374	90	331	234	1 029	36,3	8,7	32,2	22,7	100,0
J07 K06 Vajszló	680	135	556	441	1 812	37,5	7,5	30,7	24,3	100,0
J10 K09 Várad	23	9	48	31	111	20,7	8,1	43,2	27,9	100,0
J02 K05 Varga	28	9	36	29	102	27,5	8,8	35,3	28,4	100,0
J10 K09 Vásárosbéc	35	8	75	53	171	20,5	4,7	43,9	31,0	100,0
J02 K05 Vásárosdombó	330	90	410	277	1 107	29,8	8,1	37,0	25,0	100,0
J02 K05 Vázsnok	44	18	34	35	131	33,6	13,7	26,0	26,7	100,0
J07 K06 Vejeti	40	6	67	54	167	24,0	3,6	40,1	32,3	100,0
J03 K01 Vékény	41	6	51	37	135	30,4	4,4	37,8	27,4	100,0
J09 K08 Velény	30	21	50	39	140	21,4	15,0	35,7	27,9	100,0
J04 K02 Véménd	434	109	531	324	1 398	31,0	7,8	38,0	23,2	100,0
J01 K02 Versend	171	185	268	297	921	18,6	20,1	29,1	32,2	100,0
J08 K07 Villánykövesd	111	17	101	40	269	41,3	6,3	37,5	14,9	100,0
J08 K07 Vokány	269	67	315	200	851	31,6	7,9	37,0	23,5	100,0
J10 K09 Zádor	91	9	142	68	310	29,4	2,9	45,8	21,9	100,0
J07 K06 Zaláta	46	23	126	53	248	18,5	9,3	50,8	21,4	100,0
J06 K04 Zengővárkony	151	43	146	96	436	34,6	9,9	33,5	22,0	100,0
J09 K08 Zók	102	20	95	90	307	33,2	6,5	30,9	29,3	100,0
Megye összesen	141 930	25 550	120 074	98 887	386 441	36,7	6,6	31,1	25,6	100,0

4.1.6 Nemzetiség, anyanyelv

4.1.6.1 A népesség nemzetiség szerint, 2011

Terület	A nemzetiség, az anyanyelv, a családi, baráti közösségben használt nyelv válaszok legalább egyike szerint										
	magyar	bolgár	cigány (romani, beás)	görög	horvát	lengyel	német	örmény	román	ruszin	szerb
Megyei jogú város	131 120	122	3 145	106	1 922	124	6 565	54	258	61	306
Többi város	82 497	43	3 094	23	1 776	31	6 377	23	125	9	251
Városok együtt	213 617	165	6 239	129	3 698	155	12 942	77	383	70	557
Községek, nagyközségek	114 753	39	11 346	20	3 487	58	12 835	17	217	10	237
Megye összesen	328 370	204	17 585	149	7 185	213	25 777	94	600	80	794
Járások											
J01 Bólyi	10 541	2	708	1	360	–	2 918	4	17	–	12
J02 Hegyháti	11 500	2	1 518	1	11	1	923	2	20	–	5
J03 Komlói	29 557	15	1 728	20	77	13	1 555	5	66	1	28
J04 Mohácsi	30 121	8	1 342	1	905	6	6 080	4	33	2	185
J05 Pécsi	159 194	135	4 408	116	3 272	161	8 258	60	312	69	359
J06 Pécsváradi	10 134	5	234	1	139	6	2 646	1	9	–	12
J07 Sellyei	12 573	6	2 283	5	1 381	2	112	2	23	–	6
J08 Siklói	30 781	8	2 871	2	721	16	2 273	10	44	4	168
J09 Szentlőrinci	12 686	5	938	1	104	2	519	1	32	2	12
J10 Szigetvári	21 283	18	1 555	1	215	6	493	5	44	2	7
Statisztikai kistérségek											
K01 Komlói	31 412	15	1 812	20	83	17	1 637	5	71	5	29
K02 Mohácsi	41 352	10	2 055	2	1 269	6	9 336	8	52	2	197
K03 Pécsi	156 193	134	4 209	115	3 266	156	7 933	60	308	64	356
K04 Pécsváradi	10 587	6	449	1	137	7	2 472	1	7	1	14
K05 Sásdi	12 423	2	1 526	2	11	1	1 030	2	20	–	5
K06 Sellyei	11 653	6	2 170	5	1 379	2	84	2	22	–	6
K07 Siklói	30 781	8	2 871	2	721	16	2 273	10	44	4	168
K08 Szentlőrinci	12 425	5	920	1	103	–	519	1	32	2	12
K09 Szigetvári	21 544	18	1 573	1	216	8	493	5	44	2	7
Népesség-nagyságcsoport											
Városok											
100 000–	131 120	122	3 145	106	1 922	124	6 565	54	258	61	306
50 000–99 999	–	–	–	–	–	–	–	–	–	–	–
30 000–49 999	–	–	–	–	–	–	–	–	–	–	–
20 000–29 999	20 105	14	1 144	19	67	9	673	5	33	1	25
15 000–19 999	15 002	3	537	–	700	4	1 723	2	17	1	87
10 000–14 999	9 090	14	244	1	102	2	179	3	12	2	2
5 000– 9 999	19 072	4	521	–	430	8	927	4	38	4	74
1 000– 4 999	19 228	8	648	3	477	8	2 875	9	25	1	63
Együtt	213 617	165	6 239	129	3 698	155	12 942	77	383	70	557
Községek, nagyközségek											
10 000–14 999	–	–	–	–	–	–	–	–	–	–	–
5 000–9 999	–	–	–	–	–	–	–	–	–	–	–
3 000–4 999	2 778	–	92	1	6	4	189	–	5	4	1
2 000–2 999	11 477	4	358	1	126	12	1 199	2	23	2	26
1 500–1 999	9 074	1	290	4	224	–	1 561	1	16	–	3
1 000–1 499	16 277	8	2 298	1	561	11	2 414	1	29	–	29
500– 999	30 758	10	2 142	6	1 525	17	3 580	5	57	3	97
200– 499	33 056	8	4 521	6	894	13	2 999	8	58	–	71
199 és kevesebb	11 333	8	1 645	1	151	1	893	–	29	1	10
Együtt	114 753	39	11 346	20	3 487	58	12 835	17	217	10	237
Összesen	328 370	204	17 585	149	7 185	213	25 777	94	600	80	794
Ebből:											
50 000–99 999	–	–	–	–	–	–	–	–	–	–	–
30 000–49 999	–	–	–	–	–	–	–	–	–	–	–
20 000–29 999	20 105	14	1 144	19	67	9	673	5	33	1	25
15 000–19 999	15 002	3	537	–	700	4	1 723	2	17	1	87
10 000–14 999	9 090	14	244	1	102	2	179	3	12	2	2
5 000– 9 999	19 072	4	521	–	430	8	927	4	38	4	74
3 000– 4 999	15 314	5	395	3	244	10	2 184	8	15	4	50
2 000– 2 999	18 169	7	703	2	365	14	2 079	3	38	3	40
1 500– 1 999	9 074	1	290	4	224	–	1 561	1	16	–	3

4.1.6.1 A népesség nemzetiség szerint, 2011 (folytatás)

Terület	A nemzetiség, az anyanyelv, a családi, baráti közösségben használt nyelv válaszok legalább egyike szerint										
	magyar	bolgár	cigány (romani, beás)	görög	horvát	lengyel	német	örmény	román	ruszin	szerb
Települések adatai											
Megyeszékhely											
J05 K03 Pécs	131 120	122	3 145	106	1 922	124	6 565	54	258	61	306
Többi város											
J01 K02 Bóly	3 260	...	10	–	30	–	892	3	...	–	...
J08 K07 Harkány	3 147	...	17	...	182	...	247	3	5	–	36
J03 K01 Komló	20 105	14	1 144	19	67	9	673	5	33	...	25
J05 K03 Kozármisleny	5 201	...	68	–	111	5	356	...	15	...	9
J02 K05 Mágocs	2 148	–	214	–	...	–	314	–	9	...	–
J04 K02 Mohács	15 002	3	537	–	700	4	1 723	...	17	...	87
J06 K04 Pécsvárad	3 328	3	79	–	20	5	636	–	...	–	10
J02 K05 Sásd	2 801	–	197	–	220	–	...
J07 K06 Sellye	2 404	...	89	...	217	–	33	–	...
J08 K07 Siklós	8 051	...	235	–	244	3	308	3	9	...	57
J09 K08 Szentlőrinc	5 820	–	218	–	75	–	263	–	14	–	8
J10 K09 Szigetvár	9 090	14	244	...	102	...	179	3	12
J08 K07 Villány	2 140	...	42	–	21	...	533	–	4	...	13
Községek, nagyközségek											
J05 K03 Abaliget	502	–	86	–	...	3	29	–	...	–	–
J07 K06 Adorjás	181	–	131	–	...	–	–	–	–	...	–
J02 K05 Ág	134	–	40	–	–	–	7	–	–	–	–
J10 K09 Almamellék	310	–	16	–	...	–	33	–	...	–	–
J10 K09 Almáskeresztúr	72	–	–	–	...	–	7	–	–	–	–
J02 K05 Alsómocsolád	302	–	7	–	...	–	22	–	–	–	–
J08 K07 Alsószentmárton	1 128	–	1 140	–	...	–	–	–	–	–	–
J06 K04 Apátvarasd	100	–	...	–	–	–	5	–	–	...	–
J05 K03 Aranyosgadány	264	–	36	–	30	–	38	–	–
J05 K03 Áta	169	–	4	–	9	–	4	–	–
J01 K02 Babarc	665	–	47	...	14	–	269	–	4	–	...
J08 K07 Babarcszőlős	112	–	62	–	–	–	–	–	–	–	–
J02 K05 Bakóca	262	–	30	–	–	–	–	–	–
J05 K03 Bakonya	318	–	51	–	3	...	7	...	–	–	–
J07 K03 Baksa	599	–	48	–	...	–	27	–	...	–	–
J10 K09 Bánfa	111	–	18	–	...	–	...	–	...	–	–
J04 K02 Bár	480	–	6	–	...	–	126	–	–
J07 K06 Baranyahídvég	186	–	68	–	–	–	–	–	–	–	–
J02 K05 Baranyajenő	427	–	178	–	–	–	11	–	...	–	...
J02 K05 Baranyaszentgyörgy	121	–	15	–	–	–	4	...	–	–	...
J10 K09 Basal	171	–	...	–	...	–	–	–	–	–	–
J01 K02 Belvárdgyula	408	–	77	–	6	–	8	–	...
J08 K07 Beremend	1 889	–	24	–	34	4	87	–	6
J05 K04 Berkesd	736	...	113	–	77	–	–
J07 K06 Besence	113	–	22	–	–	–	–	–	–	–	–
J04 K02 Bezedek	220	–	5	–	...	–	68	...	–	–	3
J09 K08 Bicsérd	875	–	29	–	4	–	9	–	9	–	–
J03 K05 Bikal	643	–	–	–	–	–	98	–	–	–	–
J05 K03 Birján	452	–	–	–	78	–	49	–	4	–	–
J08 K07 Bisse	209	–	7	–	3	–	10	–	–	–	–
J09 K08 Boda	392	–	8	–	–	–	5	–	–	–	–
J03 K01 Bodolyabér	204	–	71	–	–	–	4	–	–	–	–
J05 K03 Bogád	1 008	–	17	–	7	3	30	–	...	–	...
J07 K06 Bogádmindszent	399	...	164	...	4	–	...	–	–	–	–
J07 K06 Bogdása	210	–	67	–	8	–	–	–	...	–	–
J10 K09 Boldogasszonyfa	387	–	27	–	3	–	45	–	7	–	–
J01 K02 Borjád	367	–	–	–	4	–	92	–	–	–	–
J05 K03 Bosta	132	–	46	–	–	–	3	–	–	–	–
J10 K09 Botykapeterd	319	–	47	–	–	–	–	–	–
J09 K08 Bükkösd	855	–	67	–	...	–	65	–	–	–	–
J10 K09 Bűrüs	73	–	17	–	...	–	–	–	–	–	–

4.1.6.1 A népesség nemzetiség szerint, 2011 (folytatás)

Terület	A nemzetiség, az anyanyelv, a családi, baráti közösségben használt nyelv válaszok legalább egyike szerint										
	magyar	bolgár	cigány (romani, beás)	görög	horvát	lengyel	német	örmény	román	ruszin	szerb
J08 K07 Cún	229	–	34	–	4	–	3	–	–	–	–
J07 K06 Csányoszró	620	–	80	–	8	...	5	–	...	–	...
J08 K07 Csarnóta	104	...	6	–	–	–	4	–	–	–	–
J10 K09 Csebény	88	–	16	–	–	–	...	–	–	–	–
J09 K08 Cserdi	382	–	158	–	–	–	37	–	–	–	–
J05 K03 Cserkút	496	–	...	–	13	...	–	–	...
J10 K09 Csertő	305	–	14	–	...	–	...	–	–	–	...
J09 K08 Csonkamindszent	152	–	12	–	...	–	...	–	–	–	–
J10 K09 Dencsháza	516	–	81	–	...	–	...	–	–	–	–
J09 K08 Dinnyeberki	86	–	3	–	...	–	3	–	–	–	–
J08 K07 Diósvizlő	652	–	98	–	6	–	11	–	...	–	3
J08 K07 Drávacsehi	194	–	26	–	...	–	...	–	–	–	–
J08 K07 Drávacsepely	194	–	15	–	...	–	...	–	...	–	...
J07 K06 Drávafok	394	–	130	–	121	–	7	...	–	–	3
J07 K06 Drávaiványi	164	...	131	–	...	–	–	–	–	–	–
J07 K06 Drávakeresztúr	98	–	17	–	41	–	–	–	...	–	–
J08 K07 Drávpalkonya	230	–	53	–	...	–	–	–	–	–	–
J08 K07 Dráwapiski	86	–	20	–	–	–	–	–	–	–	–
J08 K07 Drávaszabolcs	627	–	44	–	18	–	6	–	–	–	...
J08 K07 Drávaszerdahely	164	–	4	–	...	–	4	–	...	–	–
J07 K06 Drávasztára	342	–	13	–	194	–	3	–	–	–	–
J04 K02 Dunaszekcső	1 725	–	82	–	6	...	289	...	6	–	6
J05 K03 Egerág	927	–	15	–	7	–	36	–	–	–	–
J08 K07 Egyházasharaszti	162	–	33	–	4	–	–	–	...	–	–
J03 K01 Egyházaskozár	718	–	–	–	–	–	96	–	14	–	...
J05 K03 Ellend	177	–	...	–	...	–	14	–	–	–	...
J10 K09 Endrőc	263	–	29	–	...	–	–	–	–	–	–
J04 K02 Erdősmárok	71	–	10	–	...	–	11	–	–	–	–
J06 K04 Erdősmecske	376	–	–	–	126	–	–	–	–
J06 K04 Erzsébet	240	–	24	–	...	–	31	–	–	–	–
J06 K04 Fazekasboda	167	–	6	–	–	–	40	–	–
J04 K02 Feked	184	–	–	–	...	–	123	–	–	...	–
J02 K05 Felsőegerszeg	131	–	8	–	–	–	...	–	–	...	–
J07 K06 Felsőszentmárton	523	–	7	...	714	–	3	–	–	...	–
J08 K07 Garé	244	–	16	–	...	–	...	–	–	–	–
J09 K08 Gerde	470	–	40	–	...	–	6	–	–	...	–
J02 K05 Gerényes	245	–	86	–	–	–	3	–	–	–	–
J06 K02 Geresdlak	690	–	5	–	4	–	338	–	–
J07 K06 Gilvánfa	380	–	214	–	–	–	–	–	–
J08 K07 Gordisa	178	–	69	–	4	–	3	–	–	–	–
J02 K05 Gödre	760	...	77	–	...	–	105	–	–	–	–
J05 K03 Görcsöny	1 371	–	27	–	10	–	37	–	–
J04 K02 Görcsönydoboka	348	–	–	–	...	–	211	–	...	–	...
J05 K03 Gyód	629	–	8	–	10	–	67	–	–	–	–
J09 K08 Gyöngyfa	130	–	50	–	–	–	–	–	–	–	–
J10 K09 Gyöngyösmellék	285	–	98	–	–	–	–	–	–	–	–
J01 K02 Hásságy	258	–	–	–	4	–	124	–	–	–	–
J03 K01 Hegyhátmaróc	143	–	...	–	–	–	23	...	–	–	–
J07 K06 Hegyszentmárton	405	–	106	–	8	–	9	–	...	–	...
J09 K08 Helesfa	384	–	26	–	6	–	4	–	–
J09 K08 Hetvehely	379	–	131	–	–	–	95	–	–	–	–
J06 K04 Hidas	1 792	–	80	–	...	–	163	–	...	–	...
J04 K02 Himesháza	916	–	...	–	5	–	522	–	–	–	...
J07 K06 Hirics	232	–	108	–	...	–	–	–	...	–	–
J10 K09 Hobol	822	...	29	–	9	–	8	–	...	–	–
J04 K02 Homorúd	587	–	7	–	15	–	19	–	...	–	3
J10 K09 Horváthertelend	66	–	14	–	–	–	–	–	–	–	–
J05 K01 Hosszúhetény	2 778	–	92	...	6	4	189	–	5	4	...
J05 K03 Husztót	43	–	–	–	–	–	...	–	...	–	–

4.1.6.1 A népesség nemzetiség szerint, 2011 (folytatás)

Terület	A nemzetiség, az anyanyelv, a családi, baráti közösségben használt nyelv válaszok legalább egyike szerint										
	magyar	bolgár	cigány (romani, beás)	görög	horvát	lengyel	német	örmény	román	ruszin	szerb
J10 K09 Ibafa	197	-	5	-	-	-	3	-	-
J08 K07 Illocska	241	-	11	-	3	-	4	-	-
J08 K07 Ipacsfa	181	-	-	-	7	-	-	-	...
J08 K07 Ivánbattyán	112	-	...	-	...	-	26	-	-	...	-
J04 K02 Ivándárda	193	-	-	-	...	-	31	-	...	-	-
J09 K08 Kacsóta	260	-	6	-	-	-	...	-	-	-	...
J07 K06 Kákics	215	-	41	-	...	-	...	-	-	-	-
J03 K01 Kárász	309	-	27	-	-	-	14	-	-	-	-
J08 K07 Kásád	168	-	-	-	123	-	-	-	-	-	-
J10 K09 Katádfa	139	-	32	-	-	-	-	-	-	-	-
J06 K04 Kátoly	292	-	10	-	107	-	36	-	...	-	-
J06 K04 Kékesd	164	-	5	-	3	-	9	-	-	-	-
J08 K07 Kémes	441	...	4	-	...	-	5	-	3	-	-
J07 K06 Kemse	59	-	4	-	-	-	-	-	-	-	-
J05 K03 Keszü	998	-	67	-	44	4	74	-	-	-	...
J10 K09 Kétújfalu	568	-	53	-	5	-	6	-	...	-	...
J09 K08 Királyegyháza	715	-	21	-	3	-	6	-	-	...	-
J07 K06 Kisasszonyfa	172	-	28	-	3	-	...	-	...	-	-
J02 K05 Kisbeszterce	84	-	4	-	-	-	-	-	-	-	-
J01 K02 Kisbudmér	107	-	5	-	-	-	4	-	...	-	-
J08 K07 Kisdér	115	-	...	-	-	-	-	-	-	-	-
J10 K09 Kisdobsza	238	-	5	-	4	-	...	-	-	-	-
J02 K05 Kishajmás	181	-	22	-	-	-	...	-	-	-	-
J08 K07 Kisharsány	464	...	17	-	-	...	12	-	-	-	-
J05 K03 Kisherend	179	-	4	-	...	-	-	-	...	-	-
J08 K07 Kisjakabfalva	117	-	...	-	-	-	35	-	...	-	-
J08 K07 Kiskassa	226	-	-	-	92	-	-	-	3
J08 K07 Kislippó	256	-	7	-	...	-	9	-	-	-	-
J04 K02 Kisnyárad	159	-	26	-	-	-	83	-	-	-	-
J10 K09 Kistamási	94	-	27	-	...	-	-	-	-	...	-
J08 K07 Kistapolca	158	-	...	-	7	-	...	-	-	-	-
J08 K07 Kistótfalu	289	-	-	-	-	-	8	-	3	-	-
J02 K05 Kisvaszar	331	-	180	-	-	-	...	-	...	-	-
J07 K06 Kisszentmárton	236	-	55	-	...	-	-	-	...	-	-
J07 K06 Kórós	224	-	23	-	...	-	...	-	-	-	-
J08 K07 Kovácshida	255	-	22	-	3	-	-	-	-	-	-
J05 K03 Kovácsszénája	49	-	4	-	-	-	4	-	-	-	-
J03 K01 Köblény	217	-	12	-	-	-	13	-	-	-	-
J05 K03 Kökény	539	-	3	-	133	4	23	-	-	-	...
J04 K02 Kölkéd	979	-	221	-	18	...	67	-	...	-	3
J05 K03 Kővágószőlős	1 103	...	162	-	3	3	11	...	-	-	-
J05 K03 Kővágótöttös	314	-	74	-	4	-	15	-	...	-	-
J04 K02 Lánycsók	2 056	4	83	...	48	-	423	-	3	...	10
J08 K07 Lapáncsa	172	-	16	-	-	-	3	-	-	-	-
J03 K01 Liget	304	-	62	-	-	...	3	...	3	-	-
J04 K02 Lippó	477	-	15	-	3	-	93	-	-	-	40
J01 K02 Liptód	199	-	6	-	3	-	107	-	...	-	-
J05 K03 Lothárd	175	-	5	-	26	-	7	-	...	-	-
J06 K04 Lovászhetény	244	-	...	-	...	-	25	-	-	-	-
J07 K06 Lúzsok	210	-	27	-	-	-	...	-	...	-	-
J08 K07 Magyarbóly	874	-	8	-	-	-	107	-	...	-	40
J03 K01 Magyarereggy	640	-	57	-	4	-	44	-	...	-	...
J03 K01 Magyarhertelend	549	-	64	-	-	-	37	-	-	-	-
J10 K09 Magyarlukafa	77	-	7	-	...	-	...	-	-	-	...
J07 K06 Magyarmecske	279	-	62	-	...	-	-	-	-	-	-
J05 K03 Magyarsarlós	155	-	-	-	21	-	16	-	-	-	-
J03 K01 Magyarszék	936	-	45	-	...	-	96	-	-	-	...
J07 K06 Magyartelek	180	...	23	-	-	...	-	-	-	-	-
J04 K02 Majs	822	-	19	-	26	-	136	-	-	-	14
J03 K01 Mánfa	674	...	67	-	4	...	28	-	-	-	...
J04 K02 Maráza	161	-	8	-	4	-	50	-	-	-	-
J08 K07 Márfa	185	-	...	-	5	-	4	-	...	-	-
J01 K02 Máriakéménd	459	-	34	-	3	-	77	-	-	-	-
J07 K06 Markóc	64	...	15	-	-	-	...	-	-	-	-
J07 K06 Marócsa	91	-	36	-	-	-	-	-	-	-	-
J08 K07 Márok	416	-	-	-	-	...	153	-	-	-	-
J06 K04 Martonfa	198	-	...	-	-	-	4	-	-	-	-
J08 K07 Matty	294	-	25	-	...	-	8	-	-	-	-
J03 K01 Máza	1 012	-	66	-	-	-	142	-	11	-	...

4.1.6.1 A népesség nemzetiség szerint, 2011 (folytatás)

Terület	A nemzetiség, az anyanyelv, a családi, baráti közösségben használt nyelv válaszok legalább egyike szerint										
	magyar	bolgár	cigány (romani, beás)	görög	horvát	lengyel	német	őrmény	román	ruszin	szerb
J06 K04 Mecseknádasd	1 343	–	3	–	...	–	771	–	...	–	–
J03 K01 Mecsekpölöske	368	–	8	–	–	–	17	–	–	–	–
J02 K05 Mekényes	203	–	6	–	–	–	22	–	3	–	–
J10 K09 Merenye	191	–	5	–	...	–	4	–	–	...	–
J02 K05 Meződ	127	–	10	–	–	–	4	–	–
J02 K05 Mindszentgodisa	775	–	122	–	...	–	52	–	...	–	–
J10 K09 Molvány	177	–	...	–	...	–	–	–	...	–	–
J01 K02 Monyoród	100	–	...	–	13	–	23	–	...	–	–
J10 K09 Mozsógó	741	...	36	–	5	–	14	–	...	–	–
J01 K02 Nagybudmér	176	–	8	–	–	–	38	–	...	–	–
J07 K06 Nagycsány	145	–	...	–	–	–	–	...	–	–	–
J10 K09 Nagydobsza	569	–	120	–	47	3	25	–	5	–	–
J02 K05 Nagyhajmás	327	–	54	–	–	–	29	...	–	–	...
J08 K07 Nagyharsány	1 301	–	146	–	5	–	31	–	–
J05 K03 Nagykozár	1 672	–	5	3	90	–	129	–	...	–	...
J04 K02 Nagynyárád	639	–	15	–	34	–	320	–	–	–	–
J06 K04 Nagypall	316	–	12	–	–	–	88	–	–	–	–
J10 K09 Nagypeterd	603	–	32	–	5	–	...	–	...
J08 K07 Nagytótfalu	360	–	–	–	5	–	...	–	–
J10 K09 Nagyváty	325	–	3	–	–	–	4	–	–
J10 K09 Nemeske	235	–	26	–	–	–	...	–	–	–	–
J10 K09 Nyugotszenterzsébet	234	–	...	–	–	–	4	–	...	–	–
J06 K04 Óbánya	59	–	–	–	–	–	57	–	–	–	–
J05 K03 Ócsárd	339	...	23	–	3	–	...	–	–	–	–
J06 K04 Ófalu	311	–	–	–	–	–	274	–	–	–	–
J07 K06 Okorág	142	–	49	–	5	–	...	–	–	–	–
J09 K08 Okorvölgy	53	–	12	–	–	–	–	–	–	–	–
J01 K02 Olasz	549	–	9	–	55	–	182	–	–	–	3
J08 K07 Old	264	–	106	–	...	–	...	–	...	–	...
J05 K03 Orfű	770	–	16	4	4	–	35	...	4	–	...
J03 K05 Oroszló	280	–	8	...	–	–	9	–	–	–	...
J07 K06 Ózdfalu	165	–	86	–	–	–	–	–	–	–	–
J02 K05 Palé	92	–	5	–	–	–	...	–	–	–	–
J08 K07 Palkonya	276	–	3	–	...	–	64	–	–	–	–
J04 K02 Palotabozsok	829	...	16	–	5	–	314	–	–	–	–
J07 K06 Páprád	149	–	8	–	...	–	...	–	–	–	–
J10 K09 Patapoklosi	173	–	31	–	–	–	–	–	...	–	–
J09 K08 Pécsbagota	79	–	–	–	–	–	...	–	–
J08 K07 Pécsdevecser	83	–	...	–	...	–	31	–	–	–	–
J05 K03 Pécsudvard	635	...	–	–	128	–	26	–	...	–	15
J05 K03 Pellérd	2 003	–	26	–	36	7	57	–	10	...	3
J05 K04 Pereked	155	–	51	–	–	–	42	–	–	–	–
J08 K07 Peterd	173	–	5	–	–	–	6	–	3	–	–
J10 K09 Pettend	132	–	93	–	–	–	–	–	–	–	–
J07 K06 Piskó	244	–	147	–	–	–	–	–	–	–	–
J01 K02 Pócsa	176	–	3	–	...	–	56	–	...	–	...
J05 K03 Pogány	1 078	...	15	–	124	–	181	–	...	–	4
J08 K07 Rádfalva	139	–	16	–	–	–	...	–	–	...	–
J05 K03 Regenye	141	–	40	–	–	–	...	–	–	...	–
J05 K03 Romonya	407	–	–	–	6	–	32	–	3	–	...
J10 K09 Rózsafa	307	–	70	–	–	–	...	–	4	...	–
J07 K06 Sámód	174	–	51	–	–	–	...	–	–	...	–
J04 K02 Sáros	115	–	17	–	–	–	36	–	–	–	3
J04 K02 Sátorhely	561	–	–	–	5	–	26	–	–	–	–
J08 K07 Siklóbodony	133	–	25	–	–	–	...	–	–	...	–
J08 K07 Siklónagyfalu	389	–	313	...	4	–	...	–	...	–	...
J04 K02 Somberek	1 169	–	...	–	5	–	580	–	–	...	12
J10 K09 Somogyapáti	415	...	73	–	3	–	11	–	–	...	–
J10 K09 Somogyhárság	362	–	34	–	–	–	29	–	–	–	–
J10 K09 Somogyhatvan	277	–	55	–	–	–	3	–	–	–	–
J10 K09 Somogyviszló	230	–	3	–	–	–	–	–	–	–	–
J07 K06 Sósvertike	172	–	26	–	12	–	4	–	–	–	–
J09 K08 Sumony	171	–	43	–	...	–	4	–	–	–	...

4.1.6.1 A népesség nemzetiség szerint, 2011 (folytatás)

Terület	A nemzetiség, az anyanyelv, a családi, baráti közösségben használt nyelv válaszok legalább egyike szerint										
	magyar	bolgár	cigány (romani, beás)	görög	horvát	lengyel	német	őrmény	román	ruszin	szerb
J09 K08 Szabadszentkirály	708	–	79	–	10	–	8	–
J02 K05 Szágy	140	–	40	–	–	–	44	–	–	–	–
J01 K02 Szajk	718	–	8	–	39	–	315	–	...	–	–
J05 K03 Szalánta	983	4	86	...	336	–	23	...	3	–	5
J03 K01 Szalatnak	196	–	22	–	–	–	67	–	–	...	–
J08 K07 Szaporca	221	–	15	–	–	–	–	–	...	–	–
J03 K01 Szárász	36	–	–	–	–	–	–	–	...	–	–
J03 K01 Szászvár	2 012	–	63	–	...	–	180	–	...	–	–
J08 K07 Szava	325	–	55	–	–	–	56	–	–	–	–
J04 K02 Szebény	310	–	13	–	4	–	32	–	...	–	–
J01 K02 Szederkény	1 696	–	8	–	86	–	586	–	–	–	...
J04 K02 Székelyszabar	477	–	4	–	8	–	161	–	–	–	–
J06 K04 Szellő	125	–	...	–	–	–	6	–	...	–	–
J05 K03 Szemely	407	–	4	–	85	–	13	...	–	–	4
J09 K09 Szentdénés	261	–	18	–	–	–	–	–	–
J10 K09 Szentegát	293	–	33	–	6	–	4	–	...	–	–
J09 K08 Szentkatalin	83	–	3	–	–	–	5	–	...	–	...
J10 K09 Szentlászló	669	–	10	–	...	–	55	–	...	–	...
J05 K04 Szilágy	252	–	56	–	–	–	45	–	–	–	...
J05 K03 Szilvás	140	–	12	–	3	–	4	–	–	–	–
J05 K03 Szőke	24	–	3	–	...	–	...	–	–	–	–
J05 K03 Szőkéd	353	–	41	...	26	–	...	–	–	–	–
J10 K09 Szörény	60	–	...	–	...	–	5	–	–	–	–
J10 K09 Szulimán	117	–	12	–	...	–	...	–	...	–	–
J04 K02 Szűr	264	–	...	–	–	–	132	–	–	–	–
J02 K05 Tarrós	119	–	5	–	–	–	4	–	–	–	–
J02 K05 Tékes	228	–	52	–	–	...	4	–	–	–	–
J10 K09 Teklafalu	285	–	50	–	3	–	31	–	–	–	–
J07 K03 Tengeri	46	–	...	–	–	–	–	–	–	–	–
J08 K07 Tésenfa	193	–	9	–	...	–	...	–	...	–	–
J07 K03 Téseny	275	–	64	–	–	–	...	–	–	–	–
J03 K01 Tófi	95	–	5	–	–	–	9	–	–	–	–
J02 K05 Tormás	298	–	66	–	–	–	52	–	...	–	–
J10 K09 Tótszentgyörgy	143	–	4	–	–	–	–	–	–	–	–
J01 K02 Töttös	512	...	4	–	5	–	88	–	–	–	...
J08 K07 Túrony	262	–	6	–	7	–	3	–	–	–	–
J04 K02 Udvar	140	–	...	–	5	–	78	–	–	–	–
J08 K07 Újpetre	940	–	52	–	8	–	168	–	–	–	–
J07 K06 Vajszló	1 691	...	101	...	31	–	7	–	10	–	–
J10 K09 Várad	109	–	20	–	...	–	–	–	–	...	–
J02 K05 Varga	78	–	22	–	...	–	–	–	–	...	–
J10 K09 Vásárosbéc	158	–	5	–	–	–	–	–	–	–	–
J02 K05 Vásárosdombó	1 060	...	75	–	–	–	20	–	...	–	–
J02 K05 Váznok	126	–	3	–	–	–	–	–	...	–	...
J07 K06 Vejtí	166	–	23	–	–	–	...	–	–	...	–
J03 K01 Vékény	116	–	6	–	–	–	–	–	–
J09 K08 Velény	133	3	12	...	–	–	...	–	...	–	–
J04 K02 Véménd	1 237	–	253	–	4	–	426	–	...	–	...
J01 K02 Versend	891	–	487	–	96	–	57	–	–
J08 K07 Villánykövesd	249	–	–	–	...	–	110	–	–	–	...
J08 K07 Vokány	769	–	56	–	6	–	105	...	–	–	3
J10 K09 Zádor	287	–	55	–	6	–	4	–	–
J07 K06 Zaláta	224	–	17	–	...	–	–	...	–	–	–
J06 K04 Zengővárkony	389	–	4	...	–	...	37	...	–	–	–
J09 K08 Zók	298	–	–	–	–	–	5	...	–	–	–
Megye összesen	328 370	204	17 585	149	7 185	213	25 777	94	600	80	794



4.1.6.1 A népesség nemzetiség szerint, 2011 (folytatás)

Terület	A nemzetiség, az anyanyelv, a családi, baráti közösségben használt nyelv válaszok legalább egyike szerint									Összesen	Népesség
	szlovák	szlovén	ukrán	hazai nemzeti- ségek együtt	arab	kínai	oroszl	vietnami	egyéb		
Megyei jogú város	95	14	58	12 830	165	89	193	42	2 551	146 990	156 049
Többi város	48	9	23	11 832	28	17	48	3	536	94 961	97 981
Városok együtt	143	23	81	24 662	193	106	241	45	3 087	241 951	254 030
Községek, nagyközségek	39	11	20	28 336	15	7	45	2	734	143 892	132 411
Megye összesen	182	34	101	52 998	208	113	286	47	3 821	385 843	386 441
Járások											
J01 Bólyi	10	2	3	4 037	1	1	5	–	58	14 643	11 956
J02 Hegyháti	1	–	–	2 484	–	–	–	–	70	14 054	12 744
J03 Komlói	19	2	9	3 538	9	4	15	1	211	33 335	35 489
J04 Mohácsi	18	4	5	8 593	5	5	9	–	141	38 874	35 164
J05 Pécsi	104	19	66	17 339	178	91	215	44	2 809	179 870	189 036
J06 Pécsváradi	5	–	1	3 059	–	–	1	–	55	13 249	11 931
J07 Sellyei	3	–	3	3 826	–	1	4	–	26	16 430	14 192
J08 Siklói	13	3	11	6 144	8	2	17	1	170	37 123	35 929
J09 Szentlőrinci	4	1	–	1 621	–	6	7	–	70	14 390	14 998
J10 Szigetvári	5	3	3	2 357	7	3	13	1	211	23 875	25 002
Statisztikai kistérségek											
K01 Komlói	22	2	10	3 728	9	4	16	1	246	35 416	37 934
K02 Mohácsi	28	6	8	12 979	6	6	14	–	202	54 559	47 963
K03 Pécsi	101	19	65	16 786	177	91	213	44	2 768	176 272	185 348
K04 Pécsváradi	5	–	1	3 101	1	–	2	–	54	13 745	12 389
K05 Sásdi	1	–	–	2 600	–	–	1	–	74	15 098	13 798
K06 Sellyei	3	–	3	3 682	–	1	3	–	26	15 365	13 080
K07 Siklói	13	3	11	6 144	8	2	17	1	170	37 123	35 929
K08 Szentlőrinci	4	1	–	1 600	–	6	7	–	70	14 108	14 696
K09 Szigetvári	5	3	3	2 378	7	3	13	1	211	24 157	25 304
Népesség-nagyságcsoport											
Városok											
100 000–	95	14	58	12 830	165	89	193	42	2 551	146 990	156 049
50 000–99 999	–	–	–	–	–	–	–	–	–	–	–
30 000–49 999	–	–	–	–	–	–	–	–	–	–	–
20 000–29 999	16	–	9	2 015	7	4	10	1	141	22 283	24 394
15 000–19 999	9	3	2	3 088	4	3	3	–	86	18 186	17 808
10 000–14 999	3	3	2	569	6	3	8	1	59	9 736	10 614
5 000– 9 999	6	3	4	2 023	8	4	21	1	127	21 256	22 234
1 000– 4 999	14	–	6	4 137	3	3	6	–	123	23 500	22 931
Együtt	143	23	81	24 662	193	106	241	45	3 087	241 951	254 030
Községek, nagyközségek											
10 000–14 999	–	–	–	–	–	–	–	–	–	–	–
5 000–9 999	–	–	–	–	–	–	–	–	–	–	–
3 000–4 999	3	–	1	306	–	–	2	–	39	3 125	3 499
2 000–2 999	9	–	2	1 764	2	1	5	–	47	13 296	13 877
1 500–1 999	–	1	–	2 101	2	1	4	–	43	11 225	10 228
1 000–1 499	6	2	6	5 366	1	1	12	–	86	21 743	18 683
500– 999	13	4	4	7 463	4	2	11	–	209	38 447	36 154
200– 499	5	4	4	8 591	6	2	10	2	223	41 890	37 378
199 és kevesebb	3	–	3	2 745	–	–	1	–	87	14 166	12 592
Együtt	39	11	20	28 336	15	7	45	2	734	143 892	132 411
Összesen	182	34	101	52 998	208	113	286	47	3 821	385 843	386 441
Ebből:											
50 000–99 999	–	–	–	–	–	–	–	–	–	–	–
30 000–49 999	–	–	–	–	–	–	–	–	–	–	–
20 000–29 999	16	–	9	2 015	7	4	10	1	141	22 283	24 394
15 000–19 999	9	3	2	3 088	4	3	3	–	86	18 186	17 808
10 000–14 999	3	3	2	569	6	3	8	1	59	9 736	10 614
5 000– 9 999	6	3	4	2 023	8	4	21	1	127	21 256	22 234
3 000– 4 999	15	–	5	2 938	3	–	7	–	147	18 409	18 750
2 000– 2 999	11	–	4	3 269	2	4	6	–	62	21 512	21 557
1 500– 1 999	–	1	–	2 101	2	1	4	–	43	11 225	10 228

4.1.6.1 A népesség nemzetiség szerint, 2011 (folytatás)

Terület	A nemzetiség, az anyanyelv, a családi, baráti közösségben használt nyelv válaszok legalább egyike szerint									Összesen	Népesség	
	szlovák	szlovén	ukrán	hazai nemzetiségek együtt	arab	kínai	oroszl	vietnami	egyéb			
Települések adatai												
Megyeszékhely												
J05 K03 Pécs	95	14	58	12 830	165	89	193	42	2 551	146 990	156 049	
Többi város												
J01 K02 Bóly	5	–	...	946	...	–	...	–	16	4 223	3 957	
J08 K07 Harkány	7	–	...	502	3	–	3	–	56	3 711	4 010	
J03 K01 Komló	16	...	9	2 015	7	...	10	...	141	22 283	24 394	
J05 K03 Kozármisleny	...	–	–	571	8	–	5	–	46	5 831	5 998	
J02 K05 Mágocs	–	–	–	538	–	–	–	–	5	2 691	2 388	
J04 K02 Mohács	9	3	...	3 088	4	3	3	–	86	18 186	17 808	
J06 K04 Pécsvárad	–	–	...	755	–	–	20	4 104	4 047	
J02 K05 Sásd	–	–	–	429	–	–	–	–	16	3 246	3 237	
J07 K06 Sellye	...	–	–	349	–	...	–	–	4	2 759	2 783	
J08 K07 Siklós	4	871	...	–	9	...	45	8 977	9 574	
J09 K08 Szentlőrinc	–	581	–	4	7	–	36	6 448	6 662	
J10 K09 Szigetvár	3	3	...	569	6	...	8	...	59	9 736	10 614	
J08 K07 Villány	–	–	–	618	–	–	6	2 766	2 509	
Községek, nagyközségek												
J05 K03 Abaliget	–	–	–	120	–	–	22	645	598	
J07 K06 Adorjás	–	–	–	132	–	–	–	–	–	313	181	
J02 K05 Ág	–	–	–	47	–	–	–	–	8	189	177	
J10 K09 Almamellék	–	–	–	51	–	–	–	–	7	368	407	
J10 K09 Almáskeresztúr	–	...	–	9	–	–	–	–	–	81	76	
J02 K05 Alsómocsolád	–	...	–	30	–	–	–	–	8	340	311	
J08 K07 Alsószentmárton	–	...	–	1 141	–	–	–	–	–	2 269	1 156	
J06 K04 Apátvarasd	–	–	–	6	...	–	–	–	...	107	124	
J05 K03 Aranyosgadány	–	–	–	105	...	–	–	–	...	370	355	
J05 K03 Áta	–	–	–	18	...	–	–	–	...	188	193	
J01 K02 Babarc	...	–	–	338	–	–	–	–	3	1 006	750	
J08 K07 Babarcszőlős	–	–	–	62	–	–	–	–	–	174	117	
J02 K05 Bakóca	–	–	–	32	...	–	–	–	...	296	271	
J05 K03 Bakonya	–	–	–	63	–	–	–	–	3	384	335	
J07 K03 Baksa	–	–	–	78	–	–	–	678	770	
J10 K09 Bánfa	–	–	–	22	–	–	–	–	–	133	182	
J04 K02 Bár	–	–	–	136	...	–	–	–	...	617	566	
J07 K06 Baranyahídvég	–	–	–	68	–	–	–	–	–	254	188	
J02 K05 Baranyajenő	–	–	–	191	–	–	–	–	–	618	442	
J02 K05 Baranyaszentgyörgy	–	–	–	20	...	–	–	–	...	142	144	
J10 K09 Basal	–	–	–	2	–	–	–	–	–	173	175	
J01 K02 Belvárdgyula	–	–	–	94	–	–	–	–	–	502	412	
J08 K07 Beremend	...	–	–	158	...	–	–	–	...	2 048	2 511	
J05 K04 Berkesd	–	–	–	196	...	–	–	–	...	934	856	
J07 K06 Besence	–	–	–	22	–	–	–	–	–	135	113	
J04 K02 Bezedek	–	–	–	78	–	...	–	–	...	300	232	
J09 K08 Bicsérd	...	–	...	53	–	...	–	–	...	930	1 031	
J03 K05 Bikal	–	–	–	98	...	–	–	–	...	743	763	
J05 K03 Birján	–	–	–	131	...	–	–	–	...	584	520	
J08 K07 Bisse	–	–	–	20	–	–	–	–	7	236	232	
J09 K08 Boda	–	–	–	13	–	–	–	–	4	409	422	
J03 K01 Bodolyabér	–	–	–	75	–	–	–	–	8	287	235	
J05 K03 Bogád	–	–	–	59	–	–	...	1 069	1 071	
J07 K06 Bogádmindszent	–	–	–	173	–	–	–	–	–	572	418	
J07 K06 Bogdása	–	–	...	76	–	–	–	–	–	286	276	
J10 K09 Boldogasszonyfa	–	–	–	82	–	–	–	–	14	483	419	
J01 K02 Borjád	–	–	–	96	–	–	4	468	385	
J05 K03 Bosta	–	–	–	49	–	...	–	–	...	182	138	
J10 K09 Botykapeterd	–	–	–	49	–	–	...	–	...	369	323	
J09 K08 Bükkösd	–	–	...	133	–	–	–	–	6	994	1 116	
J10 K09 Bűrüs	–	–	...	18	–	–	–	–	–	91	76	

4.1.6.1 A népesség nemzetiség szerint, 2011 (folytatás)

Terület	A nemzetiség, az anyanyelv, a családi, baráti közösségben használt nyelv válaszok legalább egyike szerint									Összesen	Népesség
	szlovák	szlovén	ukrán	hazai nemzetiségek együtt	arab	kínai	orosz	vietnami	egyéb		
J08 K07 Cún	-	-	-	41	-	-	-	-	-	270	245
J07 K06 Csányoszró	-	-	-	97	-	-	-	-	4	721	679
J08 K07 Csarnóta	-	-	...	11	-	-	-	-	4	119	149
J10 K09 Csebény	-	...	-	18	-	-	-	-	3	109	93
J09 K08 Cserdi	-	-	-	195	-	-	-	-	-	577	386
J05 K03 Cserkút	...	-	...	22	-	-	-	-	4	522	585
J10 K09 Csertő	-	-	-	19	-	...	-	-	...	325	383
J09 K08 Csonkamindszent	-	-	-	14	-	-	...	-	...	167	165
J10 K09 Dencsháza	-	-	-	83	-	-	-	-	-	599	605
J09 K08 Dinnyeberki	-	...	-	7	-	...	-	-	...	94	93
J08 K07 Diósvizlő	...	-	-	120	-	-	...	-	...	773	705
J08 K07 Drávacsehi	-	-	-	30	-	-	-	-	-	224	199
J08 K07 Drávacsepely	-	-	-	20	-	-	-	-	-	214	205
J07 K06 Drávafok	-	...	-	262	-	-	-	-	-	656	485
J07 K06 Drávaiványi	-	-	-	133	-	-	-	-	-	297	189
J07 K06 Drávakeresztúr	-	...	-	59	-	-	-	158	102
J08 K07 Drávapalkonya	-	...	-	55	-	...	-	-	...	286	270
J08 K07 Dráwapiski	-	-	-	20	-	-	-	-	-	106	86
J08 K07 Drávaszabolcs	...	-	-	69	-	-	-	-	7	703	688
J08 K07 Drávaszerdahely	-	-	-	10	-	-	...	-	...	176	183
J07 K06 Drávasztára	-	-	-	210	-	-	-	-	-	552	403
J04 K02 Dunaszekcső	4	-	...	397	-	-	9	2 133	2 010
J05 K03 Egerág	-	4	-	62	-	-	-	-	5	994	998
J08 K07 Egyházasharaszti	...	-	-	38	-	-	-	-	-	200	304
J03 K01 Egyházaskozár	...	-	-	111	-	...	-	-	...	831	805
J05 K03 Ellend	-	-	-	18	-	-	-	-	-	195	206
J10 K09 Endrőc	-	-	...	31	-	-	-	-	-	294	368
J04 K02 Erdősmárok	...	-	-	22	-	-	-	-	-	93	91
J06 K04 Erdősmecske	...	-	-	131	-	-	...	-	...	509	388
J06 K04 Erzsébet	...	-	-	56	-	-	-	-	-	296	267
J06 K04 Fazekasboda	-	-	-	47	-	-	...	-	...	215	204
J04 K02 Feked	-	-	-	125	-	-	...	-	...	310	199
J02 K05 Felsőegerszeg	-	-	-	9	-	-	-	-	-	140	137
J07 K06 Felsőszentmárton	-	-	-	725	-	-	...	-	...	1 249	951
J08 K07 Garé	-	-	-	18	-	-	-	-	-	262	295
J09 K08 Gerde	-	-	-	47	-	-	-	-	4	521	541
J02 K05 Gerényes	-	-	-	89	-	-	-	-	4	338	248
J06 K02 Geresdlak	-	-	-	349	-	-	-	-	3	1 042	843
J07 K06 Gilvánfa	-	-	-	215	-	-	-	-	-	595	380
J08 K07 Gordisa	-	-	-	76	-	-	-	-	-	254	268
J02 K05 Gödre	-	-	-	184	-	-	-	-	4	948	917
J05 K03 Göröcsöny	-	-	-	76	-	-	-	-	3	1 450	1 565
J04 K02 Göröcsönydoboka	-	-	-	217	-	-	-	566	377
J05 K03 Gyód	-	-	-	85	-	-	7	723	687
J09 K08 Gyöngyfa	-	-	-	50	-	-	-	-	-	180	136
J10 K09 Gyöngyösmellék	-	-	-	98	-	-	-	-	-	383	301
J01 K02 Hásság	-	130	...	-	...	-	-	390	272
J03 K01 Hegyhátmaróc	-	-	-	24	-	-	-	-	5	172	147
J07 K06 Hegyszentmárton	-	-	-	125	-	-	-	532	414
J09 K08 Helesfa	-	-	-	38	-	-	...	-	...	424	522
J09 K08 Hetvehely	-	-	-	226	-	-	-	606	466
J06 K04 Hidas	3	-	-	249	-	-	-	-	3	2 044	2 155
J04 K02 Himesháza	-	...	-	531	-	-	-	-	4	1 451	1 033
J07 K06 Hirics	-	-	-	109	-	-	-	-	-	341	237
J10 K09 Hobol	-	-	-	48	-	-	-	871	974
J04 K02 Homorúd	...	-	-	45	-	-	-	-	5	637	648
J10 K09 Horváthertelend	-	-	-	14	-	-	...	-	...	82	70
J05 K01 Hosszúhetény	3	-	...	306	-	-	39	3 125	3 499
J05 K03 Husztót	-	-	-	2	-	-	-	-	3	48	66



4.1.6.1 A népesség nemzetiség szerint, 2011 (folytatás)

Terület	A nemzetiség, az anyanyelv, a családi, baráti közösségben használt nyelv válaszok legalább egyike szerint									Összesen	Népesség
	szlovák	szlovén	ukrán	hazai nemzetiségek együtt	arab	kínai	orosz	vietnami	egyéb		
J10 K09 Ibafa	-	-	-	9	-	-	-	-	19	225	228
J08 K07 Illocska	-	-	-	20	-	-	-	-	-	261	242
J08 K07 Ipacsfá	-	-	-	10	-	-	-	-	-	191	187
J08 K07 Ivánbattyán	-	-	-	29	-	-	-	-	-	141	119
J04 K02 Ivándárda	-	-	-	32	-	-	-	-	-	225	230
J09 K08 Kacsóta	-	-	-	8	-	-	-	-	-	268	273
J07 K06 Kákics	-	-	-	45	-	-	-	-	-	260	218
J03 K01 Kárász	-	-	-	41	-	-	...	-	...	352	323
J08 K07 Kásád	-	-	-	123	-	-	-	-	-	291	278
J10 K09 Katádfa	-	-	-	32	-	...	-	-	...	172	162
J06 K04 Kátoly	...	-	-	155	-	-	-	448	317
J06 K04 Kékesd	-	-	-	17	-	-	-	-	-	181	171
J08 K07 Kémes	-	-	-	15	...	-	-	...	-	457	485
J07 K06 Kemse	-	-	-	4	-	-	-	-	-	63	59
J05 K03 Keszü	...	-	3	194	-	-	4	-	6	1 202	1 273
J10 K09 Kétújfalu	-	-	-	67	-	-	...	-	...	638	708
J09 K08 Királyegyháza	...	-	-	31	-	-	...	-	-	746	957
J07 K06 Kisasszonyfa	-	-	-	33	-	-	-	-	-	205	172
J02 K05 Kisbeszterce	-	-	-	4	-	-	-	-	-	88	84
J01 K02 Kisbudmér	-	...	-	11	-	-	...	-	...	120	116
J08 K07 Kisdér	-	-	...	1	-	-	-	-	-	116	117
J10 K09 Kisdobsza	-	...	-	10	-	-	-	-	-	248	244
J02 K05 Kishajmás	...	-	-	23	-	-	-	-	-	204	208
J08 K07 Kisharsány	-	-	-	31	-	-	4	500	552
J05 K03 Kisherend	-	-	-	6	...	-	-	-	...	186	187
J08 K07 Kisjakabfalva	-	-	-	38	-	-	-	-	...	156	130
J08 K07 Kiskassa	-	-	-	97	...	-	...	-	10	336	249
J08 K07 Kislippó	-	...	-	18	...	-	-	-	...	275	266
J04 K02 Kisnyárad	-	-	-	109	-	-	-	-	-	268	179
J10 K09 Kistamási	-	-	-	28	-	-	-	-	-	122	119
J08 K07 Kistapolca	-	-	-	11	...	-	-	-	...	171	189
J08 K07 Kistótfalu	-	-	-	11	-	-	-	-	-	300	305
J02 K05 Kisvaszar	-	-	-	181	-	-	-	-	3	515	337
J07 K06 Kisszentmárton	-	-	-	58	-	-	-	-	-	294	236
J07 K06 Kórós	-	-	-	25	...	-	-	-	...	251	226
J08 K07 Kovácsbida	-	-	-	25	-	-	...	-	...	282	268
J05 K03 Kovácsszénája	-	-	-	8	-	...	-	-	...	59	77
J03 K01 Köblény	-	-	-	25	-	-	-	-	-	242	218
J05 K03 Kókény	...	-	-	165	-	-	-	-	3	707	620
J04 K02 Kölkéd	-	-	-	311	-	-	-	-	3	1 293	1 039
J05 K03 Kóvágószőlős	-	-	-	180	-	-	-	-	8	1 291	1 309
J05 K03 Kóvágótöttös	-	...	-	95	-	8	421	337
J04 K02 Lánycsók	-	-	-	573	3	-	10	2 643	2 470
J08 K07 Lapáncsa	-	-	-	19	-	-	-	-	-	191	203
J03 K01 Liget	-	-	-	70	-	-	-	-	-	374	416
J04 K02 Lippó	-	-	-	151	-	-	...	-	...	630	487
J01 K02 Liptód	...	-	-	117	-	-	-	317	211
J05 K03 Lothárd	-	-	-	39	-	...	-	...	5	220	239
J06 K04 Lovászhetény	-	-	-	27	-	...	-	-	...	272	267
J07 K06 Lúzsok	-	-	-	30	-	-	-	-	-	240	220
J08 K07 Magyarbóly	...	-	...	158	-	-	-	-	-	1 032	975
J03 K01 Magyaregregy	-	-	-	107	-	-	-	-	7	754	747
J03 K01 Magyarhertelend	-	-	-	101	...	-	...	-	11	663	640
J10 K09 Magyarlukafa	-	-	-	10	-	-	-	-	-	87	83
J07 K06 Magyarmecske	...	-	-	63	-	-	-	-	-	342	313
J05 K03 Magyarsarlós	-	-	-	37	-	-	-	-	-	192	287
J03 K01 Magyarszék	-	...	-	144	-	-	16	1 098	1 080
J07 K06 Magyartelek	-	-	-	26	-	...	-	-	...	208	217
J04 K02 Majs	-	197	-	-	...	-	...	1 021	962
J03 K01 Mánfa	...	-	-	104	-	-	-	-	6	784	823
J04 K02 Maráza	-	-	-	62	-	-	-	-	-	223	179
J08 K07 Márfa	-	-	...	13	-	-	-	-	-	198	194
J01 K02 Máriakéménd	-	-	-	114	-	-	...	-	...	574	483
J07 K06 Markóc	-	-	-	17	-	-	-	-	-	81	64
J07 K06 Marócsa	-	-	-	36	-	-	-	-	-	127	91
J08 K07 Márok	-	-	...	156	-	-	-	-	-	572	433
J06 K04 Martonfa	-	-	...	5	-	-	-	-	5	208	202
J08 K07 Matty	-	...	-	34	-	-	-	329	326
J03 K01 Máza	...	-	-	220	-	-	-	1 234	1 218



4.1.6.1 A népesség nemzetiség szerint, 2011 (folytatás)

Terület	A nemzetiség, az anyanyelv, a családi, baráti közösségben használt nyelv válaszok legalább egyike szerint									Összesen	Népesség
	szlovák	szlovén	ukrán	hazai nemzeti- ségek együtt	arab	kínai	orosz	vietnami	egyéb		
J06 K04 Mecseknádasd	-	-	-	778	-	-	-	-	12	2 133	1 536
J03 K01 Mecsekpölöske	-	-	-	25	-	-	-	-	-	393	388
J02 K05 Mekényes	-	-	-	31	-	-	-	-	4	238	285
J10 K09 Merenye	-	-	-	10	-	-	-	203	263
J02 K05 Meződ	-	-	-	15	-	-	...	-	...	143	134
J02 K05 Mindszentgodisa	-	-	-	176	-	-	-	-	6	957	836
J10 K09 Molvány	...	-	-	5	-	-	-	-	-	182	196
J01 K02 Monyoród	-	-	-	40	-	-	-	-	-	140	154
J10 K09 Mozsógó	-	-	-	57	-	-	11	810	978
J01 K02 Nagybudmér	...	-	-	48	-	...	-	-	...	225	193
J07 K06 Nagycsány	-	-	-	1	-	-	-	-	-	146	147
J10 K09 Nagydobsza	-	-	-	200	-	-	-	-	8	777	656
J02 K05 Nagyhajmás	-	-	-	84	-	-	...	-	...	412	340
J08 K07 Nagyharsány	-	-	-	185	-	-	...	-	...	1 489	1 500
J05 K03 Nagykozár	-	-	-	228	...	-	...	-	13	1 916	1 975
J04 K02 Nagynyárad	-	-	-	369	-	-	-	-	7	1 015	766
J06 K04 Nagypall	-	-	-	100	-	-	-	418	403
J10 K09 Nagypeterd	-	-	-	41	...	-	-	-	...	645	644
J08 K07 Nagytótfalu	-	-	-	10	-	-	...	-	...	372	385
J10 K09 Nagyváty	-	-	-	9	-	-	-	-	4	338	336
J10 K09 Nemeske	...	-	-	29	-	-	-	-	-	264	236
J10 K09 Nyugotszenterzsébet	-	-	-	7	-	...	-	-	...	242	241
J06 K04 Óbánya	-	-	-	57	-	-	-	-	3	119	115
J05 K03 Ócsárd	-	-	-	29	-	-	-	-	-	368	409
J06 K04 Ófalu	-	-	-	274	-	-	-	-	-	585	328
J07 K06 Okorág	...	-	-	56	...	-	-	-	...	199	164
J09 K08 Okorvölgy	-	-	-	12	-	-	-	67	80
J01 K02 Olasz	-	-	-	249	-	-	-	-	8	806	628
J08 K07 Old	-	-	-	111	-	-	-	-	-	375	335
J05 K03 Orfű	-	-	-	65	-	-	17	853	977
J03 K05 Oroszló	-	-	-	18	-	-	...	-	...	301	291
J07 K06 Ózdfalu	-	-	-	86	-	-	-	-	-	251	165
J02 K05 Palé	...	-	-	6	-	-	-	-	-	98	93
J08 K07 Palkonya	-	...	-	69	-	-	-	-	3	348	278
J04 K02 Palotabozsok	...	-	-	337	-	-	...	-	...	1 167	931
J07 K06 Páprád	-	-	...	12	-	-	-	-	-	161	157
J10 K09 Patapoklosi	-	-	...	32	-	-	...	-	...	206	361
J09 K08 Pécsbagota	-	-	-	5	-	-	-	86	90
J08 K07 Pécsdevecser	-	-	-	34	-	-	-	119	92
J05 K03 Pécsudvard	-	-	-	172	...	-	...	-	3	811	731
J05 K03 Pellérd	-	...	-	140	-	-	-	-	19	2 162	2 349
J05 K04 Pereked	-	-	-	93	-	-	...	-	...	249	176
J08 K07 Peterd	...	-	...	15	-	-	-	-	-	188	182
J10 K09 Pettend	-	-	-	93	-	-	-	-	-	225	133
J07 K06 Piskó	-	-	-	147	-	-	-	-	-	391	247
J01 K02 Pócsa	-	-	-	64	-	-	-	-	-	240	185
J05 K03 Pogány	-	-	3	330	-	-	18	1 428	1 197
J08 K07 Rádfalva	-	-	-	17	-	-	-	-	-	156	192
J05 K03 Regenye	-	-	-	41	-	-	-	-	-	182	154
J05 K03 Romonya	...	-	-	43	...	-	-	-	...	452	464
J10 K09 Rózsafa	-	-	-	75	...	-	...	-	...	385	351
J07 K06 Sámód	-	-	-	52	-	-	...	-	...	227	185
J04 K02 Sáros	-	-	-	56	-	-	-	-	-	171	119
J04 K02 Sátorhely	-	-	-	31	-	-	3	596	640
J08 K07 Siklóbodony	-	-	-	26	-	-	-	-	-	159	138
J08 K07 Siklónagyfalu	-	-	-	321	...	-	-	-	...	712	415
J04 K02 Somberek	-	-	-	598	-	-	...	-	...	1 769	1 432
J10 K09 Somogyapáti	-	-	-	89	-	-	-	-	3	507	469
J10 K09 Somogyhárság	-	-	-	63	-	-	-	-	14	439	414
J10 K09 Somogyhatvan	-	-	-	58	-	-	-	-	5	340	357
J10 K09 Somogyviszló	-	-	-	3	-	-	-	-	11	244	250
J07 K06 Sósvertike	-	-	-	42	-	...	-	-	...	215	173
J09 K08 Sumony	-	-	-	49	-	-	-	-	-	220	422



4.1.6.1 A népesség nemzetiség szerint, 2011 (folytatás)

Terület	A nemzetiség, az anyanyelv, a családi, baráti közösségben használt nyelv válaszok legalább egyike szerint									Összesen	Népesség
	szlovák	szlovén	ukrán	hazai nemzeti- ségek együtt	arab	kínai	orosz	vietnami	egyéb		
J09 K08 Szabadszentkirály	-	-	-	102	-	...	-	...	6	817	794
J02 K05 Szágy	-	-	-	84	-	-	-	-	4	228	145
J01 K02 Szajk	...	-	...	367	-	-	6	1 092	847
J05 K03 Szalánta	-	-	-	459	-	-	3	-	11	1 456	1 194
J03 K01 Szalatnak	-	...	-	90	-	-	-	-	-	286	322
J08 K07 Szaporca	...	-	-	16	-	-	...	-	...	239	233
J03 K01 Szárász	...	-	-	1	-	-	-	-	-	37	36
J03 K01 Szászvár	...	-	-	247	...	-	...	-	5	2 266	2 382
J08 K07 Szava	-	-	-	111	-	...	-	-	...	437	341
J04 K02 Szebény	...	-	-	50	-	...	-	-	...	361	358
J01 K02 Szederkény	-	...	-	683	-	-	7	2 388	1 840
J04 K02 Székelyszabar	-	174	-	-	-	-	-	651	592
J06 K04 Szellő	-	-	-	9	-	-	-	-	-	134	128
J05 K03 Szemely	-	...	-	107	-	...	-	-	...	516	436
J09 K09 Szentdénese	-	-	-	21	-	-	-	-	-	282	302
J10 K09 Szentegát	-	...	-	44	-	-	-	338	370
J09 K08 Szentkatalin	-	-	-	11	-	...	-	-	...	95	93
J10 K09 Szentlászló	-	-	-	68	-	-	-	-	10	747	805
J05 K04 Szilágy	-	-	...	102	-	-	-	355	269
J05 K03 Szilvás	-	-	-	19	-	-	-	-	-	159	154
J05 K03 Szőke	-	-	-	5	-	-	-	-	-	29	143
J05 K03 Szőkéd	-	-	-	69	-	-	-	-	-	422	360
J10 K09 Szörény	-	-	-	8	-	-	-	-	3	71	60
J10 K09 Szulimán	-	-	-	16	-	-	-	-	11	144	214
J04 K02 Szűr	-	-	...	133	-	-	-	-	-	397	277
J02 K05 Tarrós	-	-	-	9	...	-	-	-	...	130	133
J02 K05 Tékes	-	-	...	57	-	-	-	-	-	285	239
J10 K09 Teklafalu	-	-	-	84	-	-	-	-	-	369	314
J07 K03 Tengeri	-	-	...	1	-	-	-	-	-	47	46
J08 K07 Tésenfa	-	-	-	12	-	-	-	-	3	208	193
J07 K03 Téseny	-	-	...	65	-	-	-	-	-	340	296
J03 K01 Tótfű	-	-	-	14	...	-	-	-	...	111	126
J02 K05 Tormás	-	...	-	119	-	-	-	-	-	417	298
J10 K09 Tótszentgyörgy	-	-	-	4	-	-	-	-	-	147	152
J01 K02 Töttös	-	-	-	99	-	-	-	-	3	614	602
J08 K07 Túrony	-	-	-	16	-	-	-	-	-	278	272
J04 K02 Udvar	-	...	-	84	-	-	-	-	-	224	141
J08 K07 Újpetre	-	-	-	228	-	-	4	1 173	1 029
J07 K06 Vájszló	-	-	-	151	-	-	6	1 849	1 812
J10 K09 Várad	-	-	-	22	-	-	-	-	-	131	111
J02 K05 Varga	-	-	-	23	-	-	-	-	-	101	102
J10 K09 Vásárosbéc	-	-	-	5	-	-	-	-	13	176	171
J02 K05 Vásárosdombó	...	-	-	98	-	-	-	1 159	1 107
J02 K05 Vázsnok	-	-	-	5	-	-	-	-	-	131	131
J07 K06 Vejtő	-	-	-	24	-	-	-	-	-	190	167
J03 K01 Vékény	-	-	-	8	-	-	-	-	-	124	135
J09 K08 Velény	-	-	-	19	-	-	...	-	...	153	140
J04 K02 Véménd	...	-	-	687	-	-	-	-	3	1 927	1 398
J01 K02 Versend	-	-	-	641	-	-	-	-	6	1 538	921
J08 K07 Villánykövesd	-	-	-	112	-	-	-	362	269
J08 K07 Vokány	...	-	-	172	-	-	-	-	-	941	851
J10 K09 Zádor	-	-	-	66	-	-	-	-	3	356	310
J07 K06 Zaláta	-	-	-	19	-	...	-	-	...	245	248
J06 K04 Zengővárkony	-	-	-	44	-	...	-	-	...	434	436
J09 K08 Zók	-	-	...	6	...	-	-	-	...	306	307
Megye összesen	182	34	101	52 998	208	113	286	47	3 821	385 843	386 441



4.1.7 Vallás

4.1.7.1 A népesség vallás, felekezet szerint, 2011

Terület	Katoli- kus	Ebből:		Orto- dox keresz- tény	Refor- mátus	Evan- géli- kus	Izraeli- ta	Más vallási közös- séghez, feleke- zethez tartozik	Vallási közös- séghez, feleke- zethez nem tartozik	Ateista	Nem kívánt vála- szolni, nincs válasz	Összesen
		római katoli- kus	görög katoli- kus									
Megyei jogú város	62 464	61 906	528	160	8 142	2 094	95	3 550	29 336	3 710	46 498	156 049
Többi város	44 501	44 262	234	103	6 511	861	18	1 067	17 273	1 250	26 397	97 981
Városok együtt	106 965	106 168	762	263	14 653	2 955	113	4 617	46 609	4 960	72 895	254 030
Községek, nagyközségek	74 968	74 581	368	90	10 121	1 646	23	1 104	16 004	864	27 591	132 411
Megye összesen	181 933	180 749	1 130	353	24 774	4 601	136	5 721	62 613	5 824	100 486	386 441
Járások												
J01 Bólyi	7 812	7 785	26	1	667	228	–	84	772	68	2 324	11 956
J02 Hegyháti	8 080	8 067	13	5	311	278	3	83	1 621	127	2 236	12 744
J03 Komlói	13 144	13 060	80	17	1 192	607	8	437	9 783	563	9 738	35 489
J04 Mohácsi	21 215	21 152	62	68	1 582	275	8	279	3 165	271	8 301	35 164
J05 Pécsi	78 526	77 799	684	173	9 625	2 589	100	3 972	34 880	4 138	55 033	189 036
J06 Pécsváradi	6 723	6 703	18	5	1 062	248	1	102	820	67	2 903	11 931
J07 Sellyei	8 158	8 112	46	1	2 169	19	2	105	1 586	56	2 096	14 192
J08 Siklói	18 326	18 189	134	69	4 978	241	8	283	3 672	241	8 111	35 929
J09 Szentlőrinci	8 222	8 196	26	9	652	52	5	111	2 042	119	3 786	14 998
J10 Szigetvári	11 727	11 686	41	5	2 536	64	1	265	4 272	174	5 958	25 002
Statisztikai kistérségek												
K01 Komlói	14 430	14 338	87	17	1 256	550	8	474	10 143	579	10 477	37 934
K02 Mohácsi	29 589	29 497	90	70	2 272	507	8	365	3 997	341	10 814	47 963
K03 Pécsi	76 482	75 769	678	173	9 512	2 541	100	3 924	34 468	4 118	54 030	185 348
K04 Pécsváradi	6 980	6 955	16	4	1 082	253	1	113	878	67	3 011	12 389
K05 Sásdi	8 554	8 540	14	5	349	376	3	92	1 775	141	2 503	13 798
K06 Sellyei	7 623	7 579	44	1	2 137	17	2	94	1 366	44	1 796	13 080
K07 Siklói	18 326	18 189	134	69	4 978	241	8	283	3 672	241	8 111	35 929
K08 Szentlőrinci	8 006	7 980	26	9	639	52	5	111	2 018	119	3 737	14 696
K09 Szigetvári	11 943	11 902	41	5	2 549	64	1	265	4 296	174	6 007	25 304
Népesség- nagyságcsoport												
Városok												
100 000–	62 464	61 906	528	160	8 142	2 094	95	3 550	29 336	3 710	46 498	156 049
50 000–99 999	–	–	–	–	–	–	–	–	–	–	–	–
30 000–49 999	–	–	–	–	–	–	–	–	–	–	–	–
20 000–29 999	7 363	7 307	53	14	857	184	7	362	8 193	463	6 951	24 394
15 000–19 999	9 671	9 647	23	32	768	161	5	181	2 045	175	4 770	17 808
10 000–14 999	4 736	4 721	15	3	970	34	–	163	1 673	113	2 922	10 614
5 000– 9 999	10 208	10 134	73	25	1 847	160	3	187	3 437	277	6 090	22 234
1 000– 4 999	12 523	12 453	70	29	2 069	322	3	174	1 925	222	5 664	22 931
Együtt	106 965	106 168	762	263	14 653	2 955	113	4 617	46 609	4 960	72 895	254 030
Községek, nagyközségek												
10 000–14 999	–	–	–	–	–	–	–	–	–	–	–	–
5 000– 9 999	–	–	–	–	–	–	–	–	–	–	–	–
3 000– 4 999	1 760	1 751	8	–	102	41	–	46	514	30	1 006	3 499
2 000– 2 999	6 849	6 821	27	11	1 074	252	1	117	1 766	119	3 688	13 877
1 500– 1 999	6 094	6 058	35	3	874	119	1	103	1 040	78	1 916	10 228
1 000– 1 499	11 262	11 191	66	10	854	288	3	171	2 006	151	3 938	18 683
500– 999	20 436	20 346	90	28	2 423	439	4	302	4 169	234	8 119	36 154
200– 499	21 281	21 166	104	33	3 443	374	7	273	5 048	221	6 698	37 378
199 és kevesebb	7 286	7 248	38	5	1 351	133	7	92	1 461	31	2 226	12 592
Együtt	74 968	74 581	368	90	10 121	1 646	23	1 104	16 004	864	27 591	132 411
Összesen	181 933	180 749	1 130	353	24 774	4 601	136	5 721	62 613	5 824	100 486	386 441
Ebből:												
50 000–99 999	–	–	–	–	–	–	–	–	–	–	–	–
30 000–49 999	–	–	–	–	–	–	–	–	–	–	–	–
20 000–29 999	7 363	7 307	53	14	857	184	7	362	8 193	463	6 951	24 394
15 000–19 999	9 671	9 647	23	32	768	161	5	181	2 045	175	4 770	17 808
10 000–14 999	4 736	4 721	15	3	970	34	–	163	1 673	113	2 922	10 614
5 000– 9 999	10 208	10 134	73	25	1 847	160	3	187	3 437	277	6 090	22 234
3 000–4 999	10 048	9 985	62	19	1 374	233	2	189	1 671	164	5 050	18 750
2 000–2 999	11 084	11 040	43	21	1 871	382	2	148	2 534	207	5 308	21 557
1 500–1 999	6 094	6 058	35	3	874	119	1	103	1 040	78	1 916	10 228

4.1.7.1 A népesség vallás, felekezet szerint, 2011 (folytatás)

Terület	Katoli- kus	Ebből:		Orto- dox keresz- tény	Refor- mátus	Evan- géli- kus	Izrae- lita	Más vallási közös- séghez, feleke- zethez tarto- zik	Vallási közös- séghez, feleke- zethez nem tarto- zik	Ateista	Nem kívánt vála- szolni, nincs válasz	Össze- sen
		római katoli- kus	görög katoli- kus									
Települések adatai												
Megyeszékhely												
J05 K03 Pécs	62 464	61 906	528	160	8 142	2 094	95	3 550	29 336	3 710	46 498	156 049
Többi város												
J01 K02 Bóly	2 259	2 242	17	–	301	42	–	31	190	45	1 089	3 957
J08 K07 Harkány	1 777	1 751	26	16	608	28	–	58	318	39	1 166	4 010
J03 K01 Komló	7 363	7 307	53	14	857	184	7	362	8 193	463	6 951	24 394
J05 K03 Kozármisleny	2 466	2 436	30	...	292	76	...	59	1 229	113	1 761	5 998
J02 K05 Mágocs	1 458	1 456	40	100	–	...	330	55	402	2 388
J04 K02 Mohács	9 671	9 647	23	32	768	161	5	181	2 045	175	4 770	17 808
J06 K04 Pécsvárad	2 240	2 232	8	...	279	91	...	19	356	29	1 031	4 047
J02 K05 Sásd	2 012	2 009	84	31	...	35	293	21	758	3 237
J07 K06 Sellye	1 240	1 232	8	...	564	5	261	20	679	2 783
J08 K07 Siklós	4 118	4 087	30	...	1 154	56	...	72	1 292	90	2 770	9 574
J09 K08 Szentlőrinc	3 624	3 611	13	4	401	28	–	56	916	74	1 559	6 662
J10 K09 Szigetvár	4 736	4 721	15	3	970	34	–	163	1 673	113	2 922	10 614
J08 K07 Villány	1 537	1 531	6	9	193	25	–	16	177	13	539	2 509
Községek, nagyközségek												
J05 K03 Abaliget	341	331	10	...	24	...	–	6	54	3	168	598
J07 K06 Adorjás	139	139	–	...	31	–	–	...	4	–	5	181
J02 K05 Ág	104	–	–	5	–	–	24	–	44	177
J10 K09 Almamellék	242	238	4	...	6	...	–	–	45	–	113	407
J10 K09 Almáskeresztúr	47	45	9	...	–	–	12	–	7	76
J02 K05 Alsómocsolád	208	208	–	–	7	4	–	–	88	–	4	311
J08 K07 Alsószentmárton	1 100	1 100	–	–	–	–	–	3	20	–	33	1 156
J06 K04 Apátvarasd	47	47	–	–	–	–	22	–	53	124
J05 K03 Aranyosgadány	197	197	–	–	14	6	33	3	101	355
J05 K03 Áta	77	73	4	–	13	6	–	...	44	...	50	193
J01 K02 Babarc	505	–	50	13	...	5	25	...	150	750
J08 K07 Babarcszőlős	77	77	–	–	8	–	16	–	13	117
J02 K05 Bakóca	192	–	11	–	–	6	35	–	27	271
J05 K03 Bakonya	168	–	4	3	–	4	74	13	69	335
J07 K03 Baksa	375	373	...	–	17	11	109	11	246	770
J10 K09 Bánfa	94	94	–	–	4	–	13	–	68	182
J04 K02 Bár	333	329	4	–	20	4	–	6	64	5	134	566
J07 K06 Baranyahídvég	123	123	–	–	38	–	–	4	13	–	10	188
J02 K05 Baranyajenő	359	359	–	–	9	3	–	3	–	–	68	442
J02 K05 Baranyaszentgyörgy	87	85	...	–	7	...	–	...	11	...	35	144
J10 K09 Basal	101	101	–	–	50	–	11	–	12	175
J01 K02 Belvárdgyula	230	230	–	–	59	...	–	...	64	...	54	412
J08 K07 Beremend	1 180	1 173	6	5	227	16	–	6	262	21	794	2 511
J05 K04 Berkesd	526	526	–	...	20	7	–	13	70	...	219	856
J07 K06 Besence	61	61	–	–	19	–	–	–	18	–	15	113
J04 K02 Bezedek	172	10	–	–	5	16	...	28	232
J09 K08 Bicsérd	556	551	5	–	28	8	–	16	116	5	302	1 031
J03 K05 Bikal	318	–	21	93	–	9	107	11	204	763
J05 K03 Birján	257	34	8	–	7	60	...	151	520
J08 K07 Bisse	102	99	3	–	51	...	–	...	45	4	27	232
J09 K08 Boda	256	–	12	7	71	3	71	422
J03 K01 Bodolyabér	151	151	–	3	–	–	30	3	46	235
J05 K03 Bogád	535	532	3	...	66	16	...	44	233	7	169	1 071
J07 K06 Bogádmindszent	283	273	10	–	39	–	46	...	47	418
J07 K06 Bogdása	125	125	–	–	26	3	–	4	23	3	92	276
J10 K09 Boldogasszonyfa	260	–	14	3	...	3	96	...	41	419
J01 K02 Borjád	229	229	–	–	20	79	...	7	20	...	28	385
J05 K03 Bosta	92	92	–	–	–	4	23	–	17	138
J10 K09 Botykapeterd	206	204	70	...	–	–	32	...	12	323
J09 K08 Bükkösd	513	513	–	–	29	–	–	3	152	4	415	1 116
J10 K09 Bűrös	50	50	–	–	14	–	–	3	6	–	3	76



4.1.7.1 A népesség vallás, felekezet szerint, 2011 (folytatás)

Terület	Katolikus	Ebből:		Ortodox keresztény	Református	Evangélikus	Izraelita	Más vallási közösséghez, felekezethez tartozik	Vallási közösséghez, felekezethez nem tartozik	Ateista	Nem kívánt válaszolni, nincs válasz	Összesen
		római katolikus	görög katolikus									
J08 K07 Cún	145	145	–	–	47	–	–	–	38	–	15	245
J07 K06 Csányoszló	332	329	3	...	238	...	–	3	23	3	79	679
J08 K07 Csarnóta	47	47	–	–	23	6	–	3	7	–	63	149
J10 K09 Csebény	58	–	4	–	–	–	13	–	18	93
J09 K08 Cserdi	349	349	–	–	7	–	–	–	6	16	8	386
J05 K03 Cserkút	159	–	23	10	–	13	187	9	184	585
J10 K09 Csertő	142	142	–	–	53	–	–	–	88	4	96	383
J09 K08 Csonkamindszent	93	93	–	–	7	–	–	–	44	–	21	165
J10 K09 Dencsháza	252	–	76	–	–	15	142	7	113	605
J09 K08 Dinnyeberki	77	77	–	...	–	–	–	...	4	–	11	93
J08 K07 Diósvizsló	332	329	3	...	165	–	–	...	105	...	98	705
J08 K07 Drávacsehi	109	109	–	–	31	–	24	–	34	199
J08 K07 Drávacsepely	82	80	37	–	–	–	56	...	28	205
J07 K06 Drávafok	302	–	121	–	–	11	29	–	22	485
J07 K06 Drávaiványi	92	92	–	–	22	–	...	–	29	...	45	189
J07 K06 Drávakeresztúr	83	83	–	–	...	–	...	–	11	–	7	102
J08 K07 Drávapalkonya	148	–	41	...	–	–	24	...	54	270
J08 K07 Drávapiski	59	59	–	–	16	–	–	...	8	–	...	86
J08 K07 Drávaszabolcs	260	260	–	...	172	...	–	...	91	3	158	688
J08 K07 Drávaszerdahely	61	61	–	...	60	–	4	...	22	–	35	183
J07 K06 Drávasztára	307	307	–	–	17	–	–	...	31	...	47	403
J04 K02 Dunaszekcső	1 274	1 267	7	...	129	19	...	10	131	26	416	2 010
J05 K03 Egerág	622	617	5	...	50	22	...	16	119	8	160	998
J08 K07 Egyházasharaszti	98	–	37	...	–	...	26	...	139	304
J03 K01 Egyházaskozár	489	–	11	127	–	15	24	5	134	805
J05 K03 Ellend	104	104	–	–	...	3	–	...	43	...	53	206
J10 K09 Endrőc	240	240	–	–	5	...	–	...	9	–	113	368
J04 K02 Erdősmárok	65	65	–	–	3	–	–	–	4	–	19	91
J06 K04 Erdősmecske	311	311	–	–	10	5	–	...	27	...	34	388
J06 K04 Erzsébet	182	182	–	–	7	...	–	...	36	...	37	267
J06 K04 Fazekasboda	112	112	–	–	4	–	–	...	26	...	60	204
J04 K02 Feked	150	150	–	–	16	–	–	...	14	...	18	199
J02 K05 Felsőegerszeg	90	–	...	–	–	...	28	–	18	137
J07 K06 Felsőszentmárton	737	737	–	–	16	...	–	14	17	...	163	951
J08 K07 Garé	160	160	–	–	35	3	...	3	31	...	61	295
J09 K08 Gerde	341	341	–	–	13	...	3	...	84	–	98	541
J02 K05 Gerényes	108	108	–	–	3	...	–	...	107	20	6	248
J06 K02 Geresdlak	562	560	23	4	–	...	60	...	189	843
J07 K06 Gilvánfa	83	83	–	–	–	–	–	3	294	–	–	380
J08 K07 Gordisa	121	121	–	–	27	...	–	8	16	...	95	268
J02 K05 Gödre	614	614	–	–	22	4	–	...	83	...	190	917
J05 K03 Görcsöny	883	877	6	...	100	10	...	7	222	8	333	1 565
J04 K02 Görcsönydoboka	284	284	–	4	14	–	–	...	9	...	63	377
J05 K03 Győd	377	375	...	–	21	3	–	6	123	15	142	687
J09 K08 Gyöngyfa	74	74	–	–	21	–	–	–	29	–	12	136
J10 K09 Gyöngyösmellék	185	185	–	–	48	–	...	14	28	...	25	301
J01 K02 Hásság	230	–	11	–	–	3	15	–	13	272
J03 K01 Hegyhátmaróc	105	–	6	27	–	–	5	–	4	147
J07 K06 Hegyszentmárton	318	318	–	...	20	–	–	...	41	3	31	414
J09 K08 Helesfa	193	193	–	–	19	...	–	4	100	...	204	522
J09 K08 Hetvehely	326	–	13	...	–	...	21	–	103	466
J06 K04 Hidas	753	751	...	–	474	112	–	52	90	11	663	2 155
J04 K02 Himesháza	816	–	15	4	23	5	169	1 033
J07 K06 Hirics	129	129	–	–	20	–	–	–	58	–	30	237
J10 K09 Hobol	475	472	3	...	78	–	–	...	194	13	212	974
J04 K02 Homorúd	448	445	3	–	22	3	–	7	76	5	87	648
J10 K09 Horváthertelend	53	53	–	–	...	–	–	...	4	–	12	70
J05 K01 Hosszúhetény	1 760	1 751	8	–	102	41	–	46	514	30	1 006	3 499
J05 K03 Husztót	41	39	...	–	5	–	–	–	10	–	10	66



4.1.7.1 A népesség vallás, felekezet szerint, 2011 (folytatás)

Terület	Katoli- kus	Ebből:		Orto- dox keresz- tény	Refor- mátus	Evan- géli- kus	Izraeli- ta	Más vallási közös- séghez, feleke- zethez tarto- zik	Vallási közös- séghez, feleke- zethez nem tarto- zik	Ateista	Nem kívánt vála- szolni, nincs válasz	Össze- sen	
		római katoli- kus	görög katoli- kus										
J10 K09 Ibafa	89	89	-	-	11	-	-	-	84	-	44	228	
J08 K07 Illocska	135	135	-	-	34	5	-	-	58	-	10	242	
J08 K07 Ipacsfa	81	79	...	-	72	-	-	4	12	-	18	187	
J08 K07 Ivánbattyán	66	64	...	-	9	-	-	-	13	3	26	119	
J04 K02 Ivándárda	100	98	...	-	28	7	-	-	60	-	35	230	
J09 K08 Kacsóta	188	9	4	15	5	49	273	
J07 K06 Kákics	108	108	-	-	39	-	-	4	12	-	55	218	
J03 K01 Kárász	225	225	-	-	11	12	-	-	30	3	42	323	
J08 K07 Kásád	219	219	-	-	18	...	-	-	20	-	19	278	
J10 K09 Katádfa	75	75	-	-	21	-	-	-	35	-	31	162	
J06 K04 Kátoly	215	215	-	...	12	...	-	-	6	23	...	317	
J06 K04 Kékesd	123	-	3	...	-	-	20	-	21	171	
J08 K07 Kémes	240	240	-	-	132	...	-	-	15	29	66	485	
J07 K06 Kemse	27	27	-	-	17	-	-	-	12	-	3	59	
J05 K03 Keszű	536	528	7	3	74	14	-	-	6	207	21	1 273	
J10 K09 Kétújfalu	351	75	...	-	-	7	96	4	708	
J09 K08 Királyegyháza	430	-	23	-	-	-	161	...	340	957	
J07 K06 Kisasszonyfa	114	-	14	-	-	-	3	29	-	172	
J02 K05 Kisbeszterce	78	78	-	-	-	-	-	-	5	-	...	84	
J01 K02 Kisbudmér	51	51	-	-	5	...	-	-	25	-	34	116	
J08 K07 Kisdér	92	92	-	-	5	-	-	-	10	-	10	117	
J10 K09 Kisdobsza	66	66	-	-	78	-	-	-	8	70	-	224	
J02 K05 Kishajmás	116	116	-	-	12	...	-	-	28	-	50	208	
J08 K07 Kisharsány	241	238	3	-	115	...	-	-	55	3	136	552	
J05 K03 Kisherend	98	98	-	-	4	-	-	-	4	19	-	62	187
J08 K07 Kisjakabfalva	79	79	-	-	17	-	-	-	5	...	26	130	
J08 K07 Kiskassa	166	164	...	-	27	...	-	-	3	22	...	249	
J08 K07 Kislippó	142	-	18	...	-	-	66	-	39	266	
J04 K02 Kisnyárad	104	104	-	-	3	...	-	-	25	...	43	179	
J10 K09 Kistamási	64	64	-	...	12	-	-	-	16	-	26	119	
J08 K07 Kistapolca	80	80	-	-	27	-	-	-	21	...	59	189	
J08 K07 Kistótfalu	121	119	...	-	115	10	-	-	30	...	28	305	
J02 K05 Kisvaszar	268	268	-	-	4	...	-	-	41	-	22	337	
J07 K06 Kisszentmárton	158	155	3	-	54	-	-	-	11	-	13	236	
J07 K06 Kórós	149	-	23	-	-	-	33	-	21	226	
J08 K07 Kovácsbida	126	126	-	-	56	6	...	10	39	...	28	268	
J05 K03 Kovácsszénája	33	33	-	-	...	3	-	-	12	-	27	77	
J03 K01 Köblény	153	153	-	-	14	-	-	-	44	5	...	218	
J05 K03 Kókény	347	347	-	-	23	12	74	5	158	620	
J04 K02 Kölked	661	659	134	5	...	8	92	5	133	1 039	
J05 K03 Kővágószőlős	660	650	10	-	54	13	-	7	223	11	341	1 309	
J05 K03 Kővágótöttös	171	168	3	-	11	3	61	6	83	337	
J04 K02 Lánycsók	1 494	1 488	6	...	66	17	...	12	208	14	658	2 470	
J08 K07 Lapáncsa	121	119	...	-	6	-	-	-	9	-	67	203	
J03 K01 Liget	210	204	5	-	8	...	-	-	41	3	152	416	
J04 K02 Lippó	357	355	...	14	24	...	-	-	41	3	44	487	
J01 K02 Liptód	150	-	7	...	-	-	22	...	30	211	
J05 K03 Lothárd	123	123	-	-	7	-	29	...	75	239	
J06 K04 Lovászhetény	162	162	-	-	7	...	-	-	9	-	85	267	
J07 K06 Lúzsok	134	134	-	-	27	-	-	-	50	-	9	220	
J08 K07 Magyarbóly	428	417	11	11	200	44	-	11	102	5	174	975	
J03 K01 Magyargregy	492	492	-	-	19	5	67	6	157	747	
J03 K01 Magyarhertelend	382	-	11	3	-	-	72	6	166	640	
J10 K09 Magyarlukafa	57	57	-	-	4	-	-	-	16	-	6	83	
J07 K06 Magyarmecske	182	182	-	-	85	-	-	13	6	-	27	313	
J05 K03 Magyarsarlós	90	90	-	-	7	...	-	-	41	-	145	287	
J03 K01 Magyarszék	621	611	10	...	63	5	...	6	144	3	237	1 080	
J07 K06 Magyartelek	135	128	7	-	37	-	-	-	4	-	41	217	
J04 K02 Majs	530	528	...	3	39	3	-	9	90	-	288	962	
J03 K01 Mánfa	337	334	3	...	37	5	...	13	154	7	269	823	
J04 K02 Maráza	117	115	...	-	4	19	-	-	4	...	34	179	
J08 K07 Márfa	56	56	-	-	97	...	-	-	13	-	27	194	
J01 K02 Máriakéménd	295	293	...	-	26	16	86	-	58	483	
J07 K06 Markóc	26	26	-	-	27	-	-	-	10	-	...	64	
J07 K06 Marócsa	62	62	-	-	26	-	-	-	...	-	...	91	
J08 K07 Márook	311	307	3	...	41	-	-	-	17	...	61	433	
J06 K04 Martonfa	98	98	-	-	8	-	-	3	21	3	69	202	
J08 K07 Matty	148	148	-	-	99	-	-	4	24	...	49	326	
J03 K01 Máza	535	533	36	55	...	11	151	14	414	1 218	

4.1.7.1 A népesség vallás, felekezet szerint, 2011 (folytatás)

Terület	Katoli- kus	Ebből:		Orto- dox keresz- tény	Refor- mátus	Evan- géli- kus	Izraeli- ta	Más vallási közös- séghez, feleke- zethez tarto- zik	Vallási közös- séghez, feleke- zethez nem tarto- zik	Ateista	Nem kívánt vála- szolni, nincs válasz	Össze- sen
		római katoli- kus	görög katoli- kus									
J06 K04 Mecseknádasd	1 113	1 110	3	...	42	13	...	11	54	6	295	1 536
J03 K01 Mecsekpölsöke	220	11	4	...	3	29	8	113	388
J02 K05 Mekényes	124	3	16	36	17	...	87	285
J10 K09 Merenye	101	101	43	21	...	97	263
J02 K05 Meződ	86	8	...	36	134
J02 K05 Mindszentgodisa	515	515	29	13	139	8	130	836
J10 K09 Molvány	75	62	16	...	43	196
J01 K02 Monyorórd	70	70	11	13	...	60	154
J10 K09 Mozsgó	438	436	34	4	...	4	139	3	356	978
J01 K02 Nagybudmér	125	125	8	9	...	48	193
J07 K06 Nagycsány	77	77	29	31	...	10	147
J10 K09 Nagydobsza	379	379	88	6	49	4	130	656
J02 K05 Nagyhajmás	142	142	10	38	91	...	56	340
J08 K07 Nagyharsány	902	895	7	...	214	3	...	13	91	10	267	1 500
J05 K03 Nagykozár	861	845	16	...	109	28	...	47	366	44	520	1 975
J04 K02 Nagynyárad	565	27	3	26	...	142	766
J06 K04 Nagypall	202	200	40	30	8	122	403
J10 K09 Nagypeterd	200	198	100	272	...	69	644
J08 K07 Nagytótfalu	179	66	23	...	114	385
J10 K09 Nagyváty	154	154	107	17	...	53	336
J10 K09 Nemeske	131	35	52	...	15	236
J10 K09 Nyugotszenterzsébet	104	28	82	...	27	241
J06 K04 Óbánya	74	74	5	35	115
J05 K03 Ócsárd	237	12	47	3	109	409
J06 K04 Ófalu	281	281	9	35	328
J07 K06 Okorág	74	74	39	22	...	28	164
J09 K08 Okorvölgy	43	43	6	...	29	80
J01 K02 Olasz	393	391	22	3	...	3	67	5	135	628
J08 K07 Old	198	198	51	3	7	...	74	335
J05 K03 Orfű	445	440	5	...	42	17	...	8	154	23	288	977
J03 K05 Oroszló	156	156	17	5	47	3	63	291
J07 K06 Ózdfalu	140	140	7	9	...	9	165
J02 K05 Palé	41	41	5	8	13	...	25	93
J08 K07 Palkonya	195	45	3	8	...	26	278
J04 K02 Palotabozsok	667	40	37	4	180	931
J07 K06 Páprád	98	95	3	...	19	13	...	26	157
J10 K09 Patapoklosi	98	98	34	46	...	181	361
J09 K08 Pécsbagota	51	13	...	25	90
J08 K07 Pécsdevecser	53	53	5	21	...	12	92
J05 K03 Pécsudvard	374	370	4	...	46	5	...	11	92	9	193	731
J05 K03 Pellérd	1 087	1 083	4	...	133	32	...	26	463	29	578	2 349
J05 K04 Pereked	105	105	11	14	...	46	176
J08 K07 Peterd	87	87	31	4	37	3	20	182
J10 K09 Pettend	71	71	10	14	17	...	21	133
J07 K06 Piskó	218	218	23	3	...	3	247
J01 K02 Pócsa	132	132	9	10	...	33	185
J05 K03 Pogány	490	477	13	...	38	128	...	24	244	22	249	1 197
J08 K07 Rádfalva	82	82	20	8	...	79	192
J05 K03 Regenye	104	104	4	20	...	23	154
J05 K03 Romonya	261	259	36	7	...	10	61	3	86	464
J10 K09 Rózsafa	138	47	110	...	54	351
J07 K06 Sámód	122	120	26	17	...	19	185
J04 K02 Sárók	57	55	...	3	17	8	32	119
J04 K02 Sátorhely	370	370	29	5	43	3	188	640
J08 K07 Siklósbodony	118	118	4	3	...	12	138
J08 K07 Siklósnagyfalu	350	348	19	8	4	...	32	415
J04 K02 Somberek	1 013	3	29	3	...	4	31	6	343	1 432
J10 K09 Somogyapáti	207	205	22	93	4	140	469
J10 K09 Somogyhárság	271	271	28	56	...	57	414
J10 K09 Somogyhatvan	78	78	32	180	...	67	357
J10 K09 Somogyviszló	89	89	51	88	...	20	250
J07 K06 Sósvertike	144	144	14	9	...	4	173
J09 K08 Sumony	100	100	7	6	30	...	279	422



4.1.7.1 A népesség vallás, felekezet szerint, 2011 (folytatás)

Terület	Katoli- kus	Ebből:		Orto- dox keresz- tény	Refor- mátus	Evan- géli- kus	Izraeli- ta	Más vallási közös- séghez, feleke- zethez tarto- zik	Vallási közös- séghez, feleke- zethez nem tarto- zik	Ateista	Nem kívánt vála- szolni, nincs válasz	Össze- sen
		római katoli- kus	görög katoli- kus									
J09 K08 Szabadszentkirály	551	30	3	...	10	39	8	150	794
J02 K05 Szágy	121	121	-	-	4	-	-	-	8	-	12	145
J01 K02 Szajk	613	-	36	3	...	5	33	...	155	847
J05 K03 Szalánta	777	766	7	-	64	10	-	9	102	24	208	1 194
J03 K01 Szalatnak	159	159	-	-	17	-	...	3	14	...	128	322
J08 K07 Szaporca	124	58	...	-	...	23	-	25	233
J03 K01 Szárász	25	25	-	-	5	...	-	-	...	-	3	36
J03 K01 Szászvár	1 061	1 059	...	-	45	56	-	11	612	18	579	2 382
J08 K07 Szava	178	172	6	-	61	-	...	6	42	...	52	341
J04 K02 Szebény	236	236	-	...	14	13	...	88	358
J01 K02 Szederkény	1 263	1 262	-	-	68	62	-	7	146	6	288	1 840
J04 K02 Székelyszabar	358	358	-	-	24	3	-	-	23	5	179	592
J06 K04 Szellő	71	-	4	5	19	-	28	128
J05 K03 Szemely	158	12	...	-	18	152	5	90	436
J09 K09 Szentdénés	216	216	-	-	13	-	-	-	24	-	49	302
J10 K09 Szentegát	158	158	-	-	15	...	-	...	66	5	124	370
J09 K08 Szentkatalin	48	46	6	-	-	...	24	-	14	93
J10 K09 Szentlászló	436	436	-	...	24	6	-	4	120	...	214	805
J05 K04 Szilágy	188	181	-	-	12	...	-	-	34	...	32	269
J05 K03 Szilvás	78	78	-	-	7	...	-	-	25	...	41	154
J05 K03 Szőke	15	15	-	-	-	-	4	-	122	143
J05 K03 Szőkéd	219	209	10	-	4	18	...	-	62	...	54	360
J10 K09 Szörény	38	38	-	-	15	-	-	...	5	-	...	60
J10 K09 Szulimán	99	99	-	-	10	-	5	-	99	214
J04 K02 Szűr	197	26	...	-	6	22	...	23	277
J02 K05 Tarrós	91	91	-	-	-	9	-	-	16	3	14	133
J02 K05 Tékes	123	123	-	-	...	15	...	3	54	3	40	239
J10 K09 Teklafalu	234	234	-	-	11	-	-	...	21	...	45	314
J07 K03 Tengeri	29	29	-	-	3	-	-	-	5	-	9	46
J08 K07 Tésenfa	133	133	-	-	46	-	-	-	10	-	4	193
J07 K03 Téseny	131	131	-	-	12	...	-	-	106	...	45	296
J03 K01 Tófü	59	59	-	-	-	20	-	...	6	...	40	126
J02 K05 Tormás	226	226	-	-	11	...	-	...	22	-	38	298
J10 K09 Tótszentgyörgy	55	55	-	-	39	-	-	4	40	-	14	152
J01 K02 Tóttös	463	21	5	-	6	7	...	97	602
J08 K07 Túrony	93	93	-	-	54	6	62	6	50	272
J04 K02 Udvar	127	7	...	-	-	4	141
J08 K07 Újpetre	606	602	4	-	119	8	97	8	189	1 029
J07 K06 Vajszló	1 072	1 069	3	-	341	3	-	18	161	4	213	1 812
J10 K09 Várad	77	77	-	-	13	-	-	-	18	-	3	111
J02 K05 Varga	54	54	-	-	-	-	12	-	34	102
J10 K09 Vásárosbéc	96	24	3	-	3	38	-	7	171
J02 K05 Vásárosdombó	794	-	31	22	136	12	111	1 107
J02 K05 Vázsnok	69	69	-	-	-	-	32	-	28	131
J07 K06 Vejtő	90	-	50	-	-	...	16	...	10	167
J03 K01 Vékény	83	83	-	-	-	...	11	3	34	135
J09 K08 Velény	59	59	-	-	...	-	-	...	50	-	29	140
J04 K02 Véménd	1 049	1 049	-	-	74	6	-	17	35	4	213	1 398
J01 K02 Versend	804	804	-	...	13	-	-	11	40	...	52	921
J08 K07 Villánykövesd	184	24	...	-	-	12	...	45	269
J08 K07 Vokány	479	474	5	-	141	5	-	5	101	4	116	851
J10 K09 Zádor	157	157	-	-	61	...	-	...	38	...	50	310
J07 K06 Zaláta	139	-	68	...	-	...	18	3	19	248
J06 K04 Zengővárkony	177	-	140	...	-	...	26	3	89	436
J09 K08 Zók	134	134	-	-	10	4	-	...	137	...	18	307
Megye összesen	181 933	180 749	1 130	353	24 774	4 601	136	5 721	62 613	5 824	100 486	386 441

4.2 Háztartások, családok

4.2.1 A háztartások száma és összetétele

4.2.1.1 A háztartások és a családok főbb adatai

Terület	2011						
	háztartások száma	száz háztartásra jutó		családok száma	száz családra jutó családtag	száz családra jutó	
		személy	foglalkoztatott			összes	15 évesnél fiatalabb
Megyei jogú város	69 058	215	86	40 774	276	98	47
Többi város	40 644	235	92	27 734	278	97	47
Városok együtt	109 702	223	88	68 508	277	98	47
Községek, nagyközségek	50 338	260	88	37 138	292	108	54
Megye összesen	160 040	234	88	105 646	282	101	50
Járások							
J01 Bólyi	4 336	264	103	3 290	293	106	54
J02 Hegyháti	4 938	255	83	3 616	289	105	53
J03 Komlói	15 577	224	79	10 166	271	92	43
J04 Mohácsi	14 422	239	87	9 907	279	97	47
J05 Pécsi	81 062	224	89	50 055	280	101	50
J06 Pécsváradi	4 544	258	93	3 393	286	101	46
J07 Sellyei	5 456	258	83	3 943	292	110	59
J08 Siklói	14 205	250	87	10 121	287	105	52
J09 Szentlőrinci	5 605	260	94	4 125	294	112	54
J10 Szigetvári	9 895	248	90	7 030	285	105	52
Statistikai kistérségek							
K01 Komlói	16 397	227	80	10 842	274	93	44
K02 Mohácsi	19 095	245	90	13 441	283	100	48
K03 Pécsi	79 703	223	89	49 005	280	101	50
K04 Pécsváradi	4 695	260	94	3 508	287	103	47
K05 Sásdi	5 375	254	84	3 939	287	104	51
K06 Sellyei	5 070	256	83	3 635	291	109	59
K07 Siklói	14 205	250	87	10 121	287	105	52
K08 Szentlőrinci	5 478	261	94	4 041	294	112	54
K09 Szigetvári	10 022	248	90	7 114	285	105	52
Népesség-nagyságcsoport							
Városok							
100 000–	69 058	215	86	40 774	276	98	47
50 000–99 999	–	–	–	–	–	–	–
30 000–49 999	–	–	–	–	–	–	–
20 000–29 999	11 070	215	77	6 875	270	93	44
15 000–19 999	7 595	228	86	4 967	276	96	48
10 000–14 999	4 393	234	99	3 013	274	94	46
5 000– 9 999	8 622	254	103	6 346	290	108	54
1 000– 4 999	8 964	247	100	6 533	279	95	43
Együtt	109 702	223	88	68 508	277	98	47
Községek, nagyközségek							
10 000–14 999	–	–	–	–	–	–	–
5 000– 9 999	–	–	–	–	–	–	–
3 000– 4 999	1 257	278	97	999	295	109	54
2 000– 2 999	5 390	256	91	3 975	285	102	48
1 500– 1 999	3 681	269	108	2 864	292	106	52
1 000– 1 499	6 853	266	94	5 243	293	109	56
500– 999	13 769	259	91	10 295	288	104	50
200– 499	14 367	260	80	10 343	295	114	60
199 és kevesebb	5 021	250	72	3 419	294	114	57
Együtt	50 338	260	88	37 138	292	108	54
Összesen	160 040	234	88	105 646	282	101	50
Ebből:							
50 000–99 999	–	–	–	–	–	–	–
30 000–49 999	–	–	–	–	–	–	–
20 000–29 999	11 070	215	77	6 875	270	93	44
15 000–19 999	7 595	228	86	4 967	276	96	48
10 000–14 999	4 393	234	99	3 013	274	94	46
5 000– 9 999	8 622	254	103	6 346	290	108	54
3 000– 4 999	7 200	252	99	5 314	283	98	46
2 000– 2 999	8 411	253	95	6 193	283	99	45
1 500– 1 999	3 681	269	108	2 864	292	106	52

4.2.1.1 A háztartások és a családok főbb adatai (folytatás)

Terület	2011						
	háztartások száma	száz háztartásra jutó		családok száma	száz családra jutó családtag	száz családra jutó	
		személy	foglalkoztatott			összes	15 évesnél fiatalabb
Települések adatai							
Megyeszékhely							
J05 K03 Pécs	69 058	215	86	40 774	276	98	47
Többi város							
J01 K02 Bóly	1 424	250	109	1 068	283	95	47
J08 K07 Harkány	1 750	227	89	1 142	272	91	44
J03 K01 Komló	11 070	215	77	6 875	270	93	44
J05 K03 Kozármisleny	2 090	284	121	1 725	305	119	70
J02 K05 Mágocs	939	252	93	698	282	95	43
J04 K02 Mohács	7 595	228	86	4 967	276	96	48
J06 K04 Pécsvárad	1 478	262	104	1 141	288	103	47
J02 K05 Sásd	1 291	251	98	964	277	95	41
J07 K06 Sellye	1 122	238	100	806	267	87	40
J08 K07 Siklós	3 955	238	92	2 712	281	102	47
J09 K08 Szentlőrinc	2 577	254	105	1 909	288	105	49
J10 K09 Szigetvár	4 393	234	99	3 013	274	94	46
J08 K07 Villány	960	256	113	714	285	101	39
Községek, nagyközségek							
J05 K03 Abaliget	248	241	93	159	308	126	45
J07 K06 Adorjás	56	323	93	45	360	164	96
J02 K05 Ág	67	264	46	49	304	118	55
J10 K09 Almamellék	146	279	85	109	305	117	61
J10 K09 Almáskeresztúr	41	185	54	22	255	86	27
J02 K05 Alsómocsolád	110	243	107	78	282	101	41
J08 K07 Alsószentmárton	288	401	29	305	353	163	113
J06 K04 Apátvarasd	36	344	94	34	297	106	53
J05 K03 Aranyosgadány	148	240	80	86	324	145	80
J05 K03 Áta	77	251	88	51	296	108	53
J01 K02 Babarc	296	253	90	215	283	98	49
J08 K07 Babarcszőlős	42	279	52	28	357	175	96
J02 K05 Bakóca	121	224	60	80	271	93	39
J05 K03 Bakonya	136	246	70	93	294	113	57
J07 K03 Baksa	268	287	103	218	299	114	50
J10 K09 Bánfa	71	256	70	50	300	110	74
J04 K02 Bár	236	240	84	159	275	93	43
J07 K06 Baranyahídvég	67	281	90	56	286	109	43
J02 K05 Baranyajenő	154	287	71	114	313	137	75
J02 K05							
Baranyaszentgyörgy	61	236	66	40	283	103	58
J10 K09 Basal	66	265	106	51	286	106	49
J01 K02 Belvárdgyula	148	278	88	111	315	128	68
J08 K07 Beremend	1 018	242	89	739	268	86	39
J05 K04 Berkesd	313	273	87	243	297	118	57
J07 K06 Besence	48	235	65	24	325	150	96
J04 K02 Bezedek	88	264	95	67	282	110	34
J09 K08 Bicsérd	367	281	107	290	300	113	55
J03 K05 Bikal	319	239	103	236	264	78	27
J05 K03 Birján	194	268	98	150	299	116	65
J08 K07 Bisse	101	230	78	65	277	100	34
J09 K08 Boda	158	267	103	112	297	119	60
J03 K01 Bodolyabér	94	250	73	68	274	87	35
J05 K03 Bogád	379	280	121	300	303	119	73
J07 K06 Bogádmindszent	133	314	106	118	306	123	75
J07 K06 Bogdása	123	224	77	73	293	111	56
J10 K09 Boldogasszonyfa	172	244	74	122	280	102	49
J01 K02 Borjád	148	260	124	109	294	111	59
J05 K03 Bosta	53	260	75	38	300	137	55
J10 K09 Botykapeterd	103	314	91	82	333	146	77
J09 K08 Bükkösd	442	252	80	315	288	103	52
J10 K09 Bűrüs	34	224	76	18	322	139	89



4.2.1.1 A háztartások és a családok főbb adatai (folytatás)

Terület	2011						
	háztartások száma	száz háztartásra jutó		családok száma	száz családra jutó családtag	száz családra jutó	
		személy	foglalkoztatott			összes	15 évesnél fiatalabb
J08 K07 Cún	87	282	45	58	338	164	121
J07 K06 Csányoszró	266	255	90	195	287	107	52
J08 K07 Csarnóta	53	281	96	38	308	124	63
J10 K09 Csebény	36	258	61	24	325	146	75
J09 K08 Cserdi	142	272	65	96	321	146	97
J05 K03 Cserkút	227	258	105	161	306	120	61
J10 K09 Csertő	144	266	90	102	306	121	58
J09 K08 Csonkamindszent	61	270	92	47	296	115	62
J10 K09 Dencsháza	221	273	97	180	288	112	56
J09 K08 Dinnyeberki	41	227	37	21	319	129	71
J08 K07 Diósvizlő	256	275	82	203	290	112	49
J08 K07 Drávacsehi	72	276	61	54	311	124	57
J08 K07 Drávacsepely	82	250	73	62	273	82	42
J07 K06 Drávafok	191	254	84	133	301	123	75
J07 K06 Drávaiványi	72	263	47	43	344	167	123
J07 K06 Drávakeresztúr	54	189	35	23	283	113	43
J08 K07 Drávapalkonya	95	284	60	73	319	147	77
J08 K07 Drávapiski	36	239	39	22	291	109	68
J08 K07 Drávaszabolcs	273	252	91	203	279	97	51
J08 K07 Drávaszerdahely	73	251	86	53	270	91	49
J07 K06 Drávasztára	187	216	56	108	269	81	46
J04 K02 Dunaszekcső	816	246	75	549	288	106	48
J05 K03 Egerág	351	284	119	284	295	110	50
J08 K07 Egyházasharaszti	115	264	82	87	286	105	61
J03 K01 Egyházaskozár	335	240	83	247	274	86	40
J05 K03 Ellend	94	219	66	62	261	84	42
J10 K09 Endrőc	144	256	80	111	279	98	47
J04 K02 Erdősmárok	33	276	82	26	292	104	54
J06 K04 Erdősmecske	148	261	81	97	312	132	59
J06 K04 Erzsébet	110	243	92	76	280	92	49
J06 K04 Fazekasboda	83	246	73	58	291	107	47
J04 K02 Feked	91	219	64	61	257	69	33
J02 K05 Felsőegerszeg	58	236	66	39	272	87	36
J07 K06 Felsőszentmárton	429	222	61	290	255	69	35
J08 K07 Garé	113	261	73	84	299	115	65
J09 K08 Gerde	186	291	80	146	320	138	76
J02 K05 Gerényes	93	266	45	69	307	119	100
J06 K02 Geresdlak	337	250	78	244	280	94	42
J07 K06 Gilvánfa	91	418	73	81	409	228	148
J08 K07 Gordisa	93	288	73	74	311	132	78
J02 K05 Gödre	348	264	87	264	291	114	52
J05 K03 Görcsöny	531	261	102	409	279	95	41
J04 K02 Görcsönydoboka	149	253	89	116	280	92	39
J05 K03 Gyód	262	262	102	200	290	105	58
J09 K08 Gyöngyfa	53	257	34	31	361	184	100
J10 K09 Gyöngyösmellék	122	247	62	76	326	143	92
J01 K02 Hásság	107	254	115	83	270	82	43
J03 K01 Hegyhátmárc	62	237	81	42	260	76	33
J07 K06 Hegyszentmárton	154	269	99	115	294	114	55
J09 K08 Helesfa	129	251	83	97	282	99	53
J09 K08 Hetvehely	162	288	99	130	302	114	55
J06 K04 Hidas	803	268	86	614	293	108	52
J04 K02 Himesháza	426	242	97	326	260	75	32
J07 K06 Hirics	83	286	45	52	373	196	138
J10 K09 Hobol	359	271	111	284	293	109	55
J04 K02 Homorúd	315	206	59	179	272	90	50
J10 K09 Horváthertelend	26	269	77	22	282	105	32
J05 K01 Hosszúhetény	1 257	278	97	999	295	109	54
J05 K03 Husztót	27	244	67	17	312	124	71
J10 K09 Ibafa	91	249	59	60	307	122	72



4.2.1.1 A háztartások és a családok főbb adatai (folytatás)

Terület	2011						
	háztartások száma	száz háztartásra jutó		családok száma	száz családra jutó családtag	száz családra jutó	
		személy	foglalkoztatott			összes	15 évesnél fiatalabb
J08 K07 Illocska	85	285	87	64	322	136	63
J08 K07 Ipacsfa	72	260	92	50	298	118	28
J08 K07 Ivánbattyán	57	209	86	32	256	75	28
J04 K02 Ivándárda	94	245	87	62	292	102	52
J09 K08 Kacsóta	102	268	76	73	296	115	70
J07 K06 Kákics	92	237	61	60	282	105	67
J03 K01 Kárász	130	248	94	99	274	89	37
J08 K07 Kásád	119	234	75	97	242	59	21
J10 K09 Katádfa	60	270	60	46	293	115	67
J06 K04 Kátoly	133	238	80	89	280	91	42
J06 K04 Kékesd	72	238	71	45	291	109	64
J08 K07 Kémes	177	274	85	129	297	113	67
J07 K06 Kemse	23	257	104	19	258	79	42
J05 K03 Keszü	453	281	126	363	307	121	69
J10 K09 Kétújfalu	280	253	87	199	294	115	58
J09 K08 Királyegyháza	332	263	85	242	292	113	50
J07 K06 Kisasszonyfa	65	265	72	48	300	119	75
J02 K05 Kisbeszterce	35	240	46	25	280	96	76
J01 K02 Kisbudmér	36	322	103	31	348	165	65
J08 K07 Kisdér	47	249	74	31	287	100	52
J10 K09 Kisdobsza	85	287	114	72	303	119	58
J02 K05 Kishajmás	82	254	60	52	323	142	88
J08 K07 Kisharsány	213	259	92	151	306	128	56
J05 K03 Kisherend	77	243	77	49	288	108	49
J08 K07 Kiskabfalva	61	213	57	37	262	95	30
J08 K07 Kiskassa	94	265	89	70	293	109	41
J08 K07 Kislippó	104	256	89	78	281	92	41
J04 K02 Kisnyárád	77	232	58	44	293	118	39
J10 K09 Kistamási	45	264	51	36	294	119	69
J08 K07 Kistapolca	74	255	85	54	296	117	43
J08 K07 Kistótfalu	123	248	80	87	275	91	40
J02 K05 Kisvaszar	110	306	58	87	333	153	109
J07 K06 Kisszentmárton	85	278	94	63	308	125	87
J07 K06 Kórós	78	290	67	64	322	141	86
J08 K07 Kovácsbida	93	288	78	70	317	129	87
J05 K03 Kovácsszénája	33	197	61	23	239	65	35
J03 K01 Köblény	93	234	71	63	276	92	41
J05 K03 Kökény	228	272	121	174	294	110	49
J04 K02 Kölked	361	271	86	259	315	133	71
J05 K03 Kővágószőlős	512	256	87	366	290	112	53
J05 K03 Kővágótöttös	136	248	79	101	273	93	55
J04 K02 Lánycsók	899	275	105	710	294	111	49
J08 K07 Lapáncsa	78	260	88	55	305	118	64
J03 K01 Liget	147	283	85	121	297	110	58
J04 K02 Lippó	192	254	99	144	277	91	43
J01 K02 Liptód	104	203	54	54	274	91	56
J05 K03 Lothárd	105	228	94	68	272	84	29
J06 K04 Lovászhetény	104	256	71	74	296	115	55
J07 K06 Lúzsok	73	301	70	59	327	147	98
J08 K07 Magyarbóly	364	256	92	267	287	103	48
J03 K01 Magyarereggy	311	240	73	234	263	77	34
J03 K01 Magyarhertelend	254	252	83	177	286	101	42
J10 K09 Magyarlukafa	34	244	53	21	314	143	95
J07 K06 Magyarmecske	105	298	75	76	337	167	92
J05 K03 Magyarsarlós	102	281	121	82	295	105	37
J03 K01 Magyarszék	398	267	97	316	285	96	47
J07 K06 Magyartelek	67	324	99	58	326	141	74
J04 K02 Majs	380	251	91	271	294	109	57
J03 K01 Mánfa	346	238	91	237	274	95	41
J04 K02 Maráza	75	239	60	48	290	104	40

4.2.1.1 A háztartások és a családok főbb adatai (folytatás)

Terület	2011						
	háztartások száma	száz háztartásra jutó		családok száma	száz családra jutó családtag	száz családra jutó	
		személy	foglalkoztatott			összes	15 évesnél fiatalabb
J08 K07 Márfa	75	259	97	52	300	117	56
J01 K02 Máriakémenád	196	234	88	130	290	106	55
J07 K06 Markóc	29	221	72	17	282	129	88
J07 K06 Marócsa	41	222	51	23	287	113	65
J08 K07 Márók	176	246	85	131	273	90	44
J06 K04 Martonfa	76	266	109	59	288	117	44
J08 K07 Matty	137	238	75	96	276	92	41
J03 K01 Máza	491	237	81	344	271	86	44
J06 K04 Mecseknádasd	619	244	95	462	268	81	34
J03 K01 Mecsekpölöske	154	252	90	122	273	87	39
J02 K05 Mekényes	121	236	58	82	282	85	33
J10 K09 Merenye	105	250	70	75	279	103	40
J02 K05 Meződ	60	223	73	35	291	103	51
J02 K05 Mindszentgodisa	319	262	72	232	300	113	64
J10 K09 Molvány	74	265	107	53	306	121	45
J01 K02 Monyoród	61	252	75	43	300	121	72
J10 K09 Mozsgó	327	258	95	252	283	100	42
J01 K02 Nagybudmér	70	276	101	52	304	115	52
J07 K06 Nagycsány	53	277	81	41	300	124	51
J10 K09 Nagydobsza	228	288	92	185	301	116	63
J02 K05 Nagyhajmás	129	264	77	96	302	119	69
J08 K07 Nagyharsány	565	265	92	419	292	107	56
J05 K03 Nagykozár	647	303	129	548	322	134	81
J04 K02 Nagynyárad	282	272	100	222	286	100	41
J06 K04 Nagypall	141	286	113	110	304	119	55
J10 K09 Nagypeterd	238	271	108	188	286	97	40
J08 K07 Nagytótfalu	134	287	75	104	310	132	72
J10 K09 Nagyváty	124	271	84	95	302	118	51
J10 K09 Nemeske	102	231	61	69	274	110	48
J10 K09 Nyugotszenterzsébet	103	234	66	54	344	185	98
J06 K04 Óbánya	50	230	64	33	270	97	30
J05 K03 Ócsárd	145	282	101	118	294	107	47
J06 K04 Ófalu	117	280	123	97	280	91	34
J07 K06 Okorág	67	245	60	42	314	133	86
J09 K08 Okorvölgy	36	222	42	25	260	80	36
J01 K02 Olasz	229	274	116	181	292	99	57
J08 K07 Old	122	267	57	88	309	115	81
J05 K03 Orfű	405	241	97	301	275	90	43
J03 K05 Oroszló	118	247	54	87	275	102	56
J07 K06 Ózdfalu	60	275	67	45	302	111	82
J02 K05 Palé	34	274	94	28	293	107	68
J08 K07 Palkonya	108	257	89	77	294	113	61
J04 K02 Palotabozsok	379	246	83	277	270	81	32
J07 K06 Páprád	70	224	76	44	270	93	34
J10 K09 Patapoklosi	128	282	68	96	313	138	82
J09 K08 Pécsbagota	37	243	65	24	296	125	21
J08 K07 Pécsdevecser	44	209	84	24	263	67	33
J05 K03 Pécsudvard	261	280	103	207	300	112	63
J05 K03 Pellérd	863	272	103	647	300	116	62
J05 K04 Pereked	71	248	76	48	294	119	60
J08 K07 Peterd	75	243	87	50	294	102	48
J10 K09 Pettend	46	289	48	31	358	184	119
J07 K06 Piskó	83	298	69	65	332	148	88
J01 K02 Pócsa	66	280	120	51	300	112	51
J05 K03 Pogány	414	279	123	330	302	116	49
J08 K07 Rádfalva	76	253	64	50	294	130	66
J05 K03 Regenye	59	249	59	37	295	130	46
J05 K03 Romonya	172	270	113	136	290	105	59
J10 K09 Rózsafa	135	260	84	108	276	94	47
J07 K06 Sámód	73	253	81	54	265	80	35
J04 K02 Sáros	49	243	94	34	276	97	53
J04 K02 Sátorhely	241	266	107	186	291	109	51
J08 K07 Siklósbodony	39	354	64	34	353	185	112



4.2.1.1 A háztartások és a családok főbb adatai (folytatás)

Terület	2011						
	háztartások száma	száz háztartásra jutó		családok száma	száz családra jutó családtag	száz családra jutó	
		személy	foglalkoztatott			összes	15 évesnél fiatalabb
J08 K07 Siklósnagyfalu	175	237	30	107	309	144	102
J04 K02 Somberek	526	244	96	398	269	81	40
J10 K09 Somogyapáti	173	209	84	122	310	133	62
J10 K09 Somogyhárság	168	246	85	130	273	92	42
J10 K09 Somogyhatvan	130	275	78	92	309	149	72
J10 K09 Somogyviszló	97	258	71	68	294	128	63
J07 K06 Sósvertike	61	284	79	48	304	131	60
J09 K08 Sumony	158	267	54	121	298	124	63
J09 K08 Szabadszentkirály	289	275	99	226	296	118	50
J02 K05 Szágy	59	246	64	37	295	116	65
J01 K02 Szajk	309	274	112	250	293	105	54
J05 K03 Szalánta	413	289	113	329	308	123	52
J03 K01 Szalatnak	142	227	75	96	270	81	38
J08 K07 Szaporca	92	253	64	60	303	138	75
J03 K01 Szárász	18	200	61	10	220	30	10
J03 K01 Szászvár	991	240	87	716	274	87	39
J08 K07 Szava	141	241	71	91	299	124	78
J04 K02 Szebény	147	244	70	94	296	122	55
J01 K02 Szederkény	620	280	129	493	298	112	48
J04 K02 Székelyszabar	229	259	87	176	284	100	40
J06 K04 Szellő	68	188	51	34	259	74	41
J05 K03 Szemely	171	253	98	123	292	112	55
J09 K09 Szentdénés	127	238	78	84	292	107	57
J10 K09 Szentegát	155	239	70	101	294	121	68
J09 K08 Szentkatalin	45	207	56	21	286	105	67
J10 K09 Szentlászló	298	270	97	239	288	103	51
J05 K04 Szilágy	104	259	90	68	300	122	51
J05 K03 Szilvás	55	280	89	44	305	123	52
J05 K03 Szőke	57	251	86	44	277	102	48
J05 K03 Szőkéd	134	269	87	98	301	117	55
J10 K09 Szörény	24	250	83	19	268	89	47
J10 K09 Szulimán	96	223	65	66	256	80	33
J04 K02 Szűr	100	277	78	85	275	87	36
J02 K05 Tarrós	56	238	66	35	314	129	83
J02 K05 Tékes	90	266	66	69	301	126	71
J10 K09 Teklafalu	132	238	84	83	284	104	41
J07 K03 Tengeri	20	230	75	13	262	77	23
J08 K07 Tésénfa	78	247	67	58	276	97	50
J07 K03 Tésény	98	302	78	77	316	142	92
J03 K01 Tófü	51	247	69	39	277	97	51
J02 K05 Tormás	110	271	73	78	313	129	63
J10 K09 Tótszentgyörgy	70	217	73	38	289	116	47
J01 K02 Töttös	225	268	82	170	299	111	54
J08 K07 Túrony	102	267	95	74	304	114	53
J04 K02 Udvar	55	256	80	38	258	82	29
J08 K07 Újpetre	399	258	94	292	296	114	55
J07 K06 Vajszló	699	259	97	533	285	102	48
J10 K09 Várad	43	258	53	31	284	113	55
J02 K05 Varga	40	255	70	30	290	110	67
J10 K09 Vásárosbéc	73	234	48	52	281	104	56
J02 K05 Vásárosdombó	397	254	83	301	289	106	57
J02 K05 Vázsnok	54	243	81	34	288	112	32
J07 K06 Vejtő	63	265	63	45	304	124	82
J03 K01 Vékény	53	255	77	37	297	116	32
J09 K08 Velény	53	264	57	34	332	156	74
J04 K02 Véménd	587	238	74	409	276	93	47
J01 K02 Versend	297	310	58	249	325	141	95
J08 K07 Villánykövesd	107	251	104	81	269	84	27
J08 K07 Vokány	337	253	80	245	283	96	46
J10 K09 Zádor	153	203	59	83	273	83	52
J07 K06 Zaláta	107	232	43	69	274	90	55
J06 K04 Zengővárkony	169	258	89	126	282	98	48
J09 K08 Zók	108	281	94	81	305	120	57
Megye összesen	160 040	234	88	105 646	282	101	50

4.2.2 A háztartások mérete, korösszetétele

4.2.2.1 A háztartások a háztartásban élők száma és gazdasági aktivitási összetétel szerint, 2011

Terület	1	2	3	4	5	6–	Összesen	1	2	3–
	személlyel							foglalkoztatottal		
Megyei jogú város	26 277	20 560	12 232	6 788	2 287	914	69 058	24 239	13 910	2 365
Többi város	12 261	12 616	8 394	5 077	1 636	660	40 644	13 348	8 932	1 907
Városok együtt	38 538	33 176	20 626	11 865	3 923	1 574	109 702	37 587	22 842	4 272
Községek, nagyközségek	12 796	14 531	10 737	7 275	3 219	1 780	50 338	15 715	10 017	2 627
Megye összesen	51 334	47 707	31 363	19 140	7 142	3 354	160 040	53 302	32 859	6 899
Járások										
J01 Bólyi	1 038	1 226	943	722	277	130	4 336	1 289	1 062	328
J02 Hegyháti	1 272	1 537	1 043	653	262	171	4 938	1 543	911	235
J03 Komlói	5 110	4 980	3 169	1 587	543	188	15 577	5 023	2 767	555
J04 Mohácsi	4 338	4 354	2 943	1 811	693	283	14 422	4 554	2 914	665
J05 Pécsi	28 933	23 826	14 903	8 961	3 145	1 294	81 062	28 237	17 191	3 049
J06 Pécsváradi	1 128	1 368	958	677	265	148	4 544	1 334	1 008	277
J07 Sellyei	1 451	1 587	1 150	710	334	224	5 456	1 788	950	273
J08 Siklói	3 909	4 282	2 908	1 874	787	445	14 205	4 498	2 796	699
J09 Szentlőrinci	1 415	1 594	1 215	863	321	197	5 605	1 832	1 215	309
J10 Szigetvári	2 740	2 953	2 131	1 282	515	274	9 895	3 204	2 045	509
Statisztikai kistérségek										
K01 Komlói	5 257	5 164	3 391	1 735	618	232	16 397	5 282	2 994	591
K02 Mohácsi	5 467	5 679	3 969	2 572	983	425	19 095	5 943	4 031	1 009
K03 Pécsi	28 631	23 462	14 561	8 746	3 064	1 239	79 703	27 826	16 868	2 982
K04 Pécsváradi	1 162	1 401	974	717	284	157	4 695	1 388	1 050	284
K05 Sásdi	1 379	1 684	1 150	709	276	177	5 375	1 669	997	264
K06 Sellyei	1 374	1 488	1 064	642	294	208	5 070	1 660	863	252
K07 Siklói	3 909	4 282	2 908	1 874	787	445	14 205	4 498	2 796	699
K08 Szentlőrinci	1 371	1 561	1 191	846	317	192	5 478	1 796	1 200	298
K09 Szigetvári	2 784	2 986	2 155	1 299	519	279	10 022	3 240	2 060	520
Népesség-nagyságcsoport										
Városok										
100 000–	26 277	20 560	12 232	6 788	2 287	914	69 058	24 239	13 910	2 365
50 000–99 999	–	–	–	–	–	–	–	–	–	–
30 000–49 999	–	–	–	–	–	–	–	–	–	–
20 000–29 999	3 943	3 549	2 123	1 025	317	113	11 070	3 601	1 929	326
15 000–19 999	2 487	2 335	1 493	880	308	92	7 595	2 559	1 582	269
10 000–14 999	1 270	1 415	948	527	175	58	4 393	1 494	1 049	231
5 000– 9 999	2 166	2 581	1 860	1 396	419	200	8 622	2 939	2 225	473
1 000– 4 999	2 395	2 736	1 970	1 249	417	197	8 964	2 755	2 147	608
Együtt	38 538	33 176	20 626	11 865	3 923	1 574	109 702	37 587	22 842	4 272
Községek, nagyközségek										
10 000–14 999	–	–	–	–	–	–	–	–	–	–
5 000– 9 999	–	–	–	–	–	–	–	–	–	–
3 000– 4 999	254	331	329	204	89	50	1 257	385	313	65
2 000– 2 999	1 358	1 594	1 210	755	315	158	5 390	1 702	1 144	285
1 500– 1 999	807	1 058	837	605	261	113	3 681	1 133	965	285
1 000– 1 499	1 590	1 971	1 526	1 049	470	247	6 853	2 149	1 577	352
500– 999	3 371	4 000	3 169	2 011	809	409	13 769	4 286	2 830	798
200– 499	3 862	4 181	2 769	2 004	949	602	14 367	4 483	2 456	663
199 és kevesebb	1 554	1 396	897	647	326	201	5 021	1 577	732	179
Együtt	12 796	14 531	10 737	7 275	3 219	1 780	50 338	15 715	10 017	2 627
Összesen	51 334	47 707	31 363	19 140	7 142	3 354	160 040	53 302	32 859	6 899
Ebből:										
50 000–99 999	–	–	–	–	–	–	–	–	–	–
30 000–49 999	–	–	–	–	–	–	–	–	–	–
20 000–29 999	3 943	3 549	2 123	1 025	317	113	11 070	3 601	1 929	326
15 000–19 999	2 487	2 335	1 493	880	308	92	7 595	2 559	1 582	269
10 000–14 999	1 270	1 415	948	527	175	58	4 393	1 494	1 049	231
5 000– 9 999	2 166	2 581	1 860	1 396	419	200	8 622	2 939	2 225	473
3 000– 4 999	1 873	2 129	1 611	1 039	363	185	7 200	2 227	1 736	446
2 000– 2 999	2 134	2 532	1 898	1 169	458	220	8 411	2 615	1 868	512
1 500– 1 999	807	1 058	837	605	261	113	3 681	1 133	965	285

4.2.2.1 A háztartások a háztartásban élők száma és gazdasági aktivitási összetétel szerint, 2011 (folytatás)

Terület	1	2	3	4	5	6–	Összesen	1	2	3–
	személlyel							foglalkoztatottal		
Települések adatai										
Megyeszékhely										
J05 K03 Pécs	26 277	20 560	12 232	6 788	2 287	914	69 058	24 239	13 910	2 365
Többi város										
J01 K02 Bóly	360	438	301	234	67	24	1 424	409	390	111
J08 K07 Harkány	581	527	361	187	67	27	1 750	577	357	83
J03 K01 Komló	3 943	3 549	2 123	1 025	317	113	11 070	3 601	1 929	326
J05 K03 Kozármisleny	365	565	478	479	148	55	2 090	741	716	115
J02 K05 Mágocs	239	285	216	125	49	25	939	260	205	65
J04 K02 Mohács	2 487	2 335	1 493	880	308	92	7 595	2 559	1 582	269
J06 K04 Pécsvárad	348	429	339	234	77	51	1 478	430	390	104
J02 K05 Sásd	330	404	281	180	63	33	1 291	426	286	83
J07 K06 Sellye	304	368	254	135	44	17	1 122	373	258	75
J08 K07 Siklós	1 159	1 245	802	518	151	80	3 955	1 331	847	193
J09 K08 Szentlőrinc	642	771	580	399	120	65	2 577	867	662	165
J10 K09 Szigetvár	1 270	1 415	948	527	175	58	4 393	1 494	1 049	231
J08 K07 Villány	233	285	218	154	50	20	960	280	261	87
Községek, nagyközségek										
J05 K03 Abaliget	82	62	44	44	13	3	248	93	48	13
J07 K06 Adorjás	10	18	5	8	9	6	56	22	10	3
J02 K05 Ág	14	25	14	7	4	3	67	18	5	1
J10 K09 Almamellék	36	40	26	20	16	8	146	46	34	3
J10 K09 Almáskeresztúr	18	16	4	2	–	1	41	9	5	1
J02 K05 Alsómocsolád	31	35	21	14	7	2	110	38	23	11
J08 K07 Alsószentmárton	18	65	39	39	64	63	288	53	14	1
J06 K04 Apátvarasd	4	10	8	3	5	6	36	15	8	1
J05 K03 Aranyosgadány	57	30	23	25	10	3	148	40	34	3
J05 K03 Áta	25	19	15	9	5	4	77	24	14	5
J01 K02 Babarc	75	96	59	35	22	9	296	90	59	18
J08 K07 Babarcszőlős	14	8	5	7	5	3	42	11	4	1
J02 K05 Bakóca	34	47	23	14	–	3	121	33	16	2
J05 K03 Bakonya	41	41	20	22	8	4	136	50	19	2
J07 K03 Baksa	46	78	56	53	28	7	268	87	68	17
J10 K09 Bánfa	20	22	11	10	4	4	71	24	9	2
J04 K02 Bár	69	69	53	30	11	4	236	81	42	10
J07 K06 Baranyahídvég	11	23	16	9	3	5	67	26	12	3
J02 K05 Baranyajenő	38	38	28	33	8	9	154	48	22	6
J02 K05										
Baranyaszentgyörgy	21	19	10	3	6	2	61	15	6	4
J10 K09 Basal	18	14	18	10	3	3	66	23	15	5
J01 K02 Belvárdgyula	35	40	29	23	15	6	148	44	32	7
J08 K07 Beremend	264	332	245	122	32	23	1 018	334	215	45
J05 K04 Berkesd	73	81	71	53	21	14	313	102	64	14
J07 K06 Besence	21	9	6	7	3	2	48	16	6	1
J04 K02 Bezedek	24	25	14	15	5	5	88	26	16	8
J09 K08 Bicsérd	72	100	78	77	27	13	367	119	92	27
J03 K05 Bikal	79	105	82	43	6	4	319	94	70	29
J05 K03 Birján	44	51	46	34	14	5	194	82	39	10
J08 K07 Bisse	34	30	16	15	6	–	101	29	14	7
J09 K08 Boda	41	35	37	30	11	4	158	59	34	11
J03 K01 Bodolyabér	25	27	23	10	7	2	94	34	13	3
J05 K03 Bogád	77	95	93	70	33	11	379	132	122	26
J07 K06 Bogádmindszent	17	36	34	23	9	14	133	50	30	10
J07 K06 Bogdása	46	35	18	14	10	–	123	49	17	4
J10 K09 Boldogasszonyfa	51	53	33	20	8	7	172	58	17	11
J01 K02 Borjád	34	45	31	26	8	4	148	40	52	12
J05 K03 Bosta	13	19	8	6	3	4	53	21	4	3
J10 K09 Botykapeterd	23	24	14	21	8	13	103	31	24	4
J09 K08 Bükkösd	119	128	102	54	25	14	442	144	82	15
J10 K09 Bűrös	16	5	6	4	2	1	34	10	6	1

4.2.2.1 A háztartások a háztartásban élők száma és gazdasági aktivitási összetétel szerint, 2011
(folytatás)

Terület	1	2	3	4	5	6–	Összesen	1	2	3–
	személyel							foglalkoztatottal		
J08 K07 Cún	24	23	13	9	11	7	87	25	7	–
J07 K06 Csányoszró	63	78	69	37	14	5	266	81	47	21
J08 K07 Csarnóta	11	13	12	9	8	–	53	20	14	1
J10 K09 Csebény	13	9	6	4	1	3	36	12	5	–
J09 K08 Cserdi	39	39	23	19	13	9	142	37	23	3
J05 K03 Cserkút	60	62	48	36	17	4	227	60	67	14
J10 K09 Csertő	42	29	35	21	12	5	144	44	35	5
J09 K08 Csonkamindszent	15	15	13	11	6	1	61	21	13	3
J10 K09 Dencsháza	49	54	59	35	19	5	221	74	35	23
J09 K08 Dinnyeberki	20	6	6	4	3	2	41	15	–	–
J08 K07 Diósvizlő	56	69	61	40	17	13	256	73	38	20
J08 K07 Drávacsehi	18	19	14	9	8	4	72	23	9	1
J08 K07 Drávacsepy	22	22	22	9	5	2	82	22	13	4
J07 K06 Drávafok	56	54	37	25	11	8	191	69	28	11
J07 K06 Drávaiványi	25	19	11	4	5	8	72	18	8	–
J07 K06 Drávakeresztúr	29	12	5	7	–	1	54	13	3	–
J08 K07 Drávapalkonya	25	28	15	9	10	8	95	18	15	3
J08 K07 Drávapiski	11	14	4	3	2	2	36	14	–	–
J08 K07 Drávaszabolcs	66	80	71	37	15	4	273	86	61	13
J08 K07 Drávaszerdahely	22	14	21	11	4	1	73	27	15	2
J07 K06 Drávasztára	72	60	28	15	8	4	187	51	22	3
J04 K02 Dunaszekcső	260	219	158	105	46	28	816	240	126	36
J05 K03 Egerág	71	90	69	81	30	10	351	116	95	34
J08 K07 Egyházasharaszti	28	30	29	17	7	4	115	35	25	3
J03 K01 Egyházaskozár	92	109	73	38	15	8	335	97	55	23
J05 K03 Ellend	29	37	11	16	–	1	94	31	14	1
J10 K09 Endrőc	28	49	38	20	7	2	144	52	19	8
J04 K02 Erdősmárok	8	10	7	3	2	3	33	9	4	3
J06 K04 Erdősmecke	41	45	20	22	15	5	148	46	28	6
J06 K04 Erzsébet	31	39	14	16	8	2	110	38	22	6
J06 K04 Fazekasboda	25	22	18	12	3	3	83	26	13	3
J04 K02 Feked	36	28	12	8	4	3	91	23	8	6
J02 K05 Felsőegerszeg	18	19	9	8	3	1	58	13	8	3
J07 K06 Felsőszentmárton	133	157	84	35	11	9	429	106	48	18
J08 K07 Garé	26	42	16	16	8	5	113	39	19	2
J09 K08 Gerde	38	52	32	38	12	14	186	57	26	12
J02 K05 Gerényes	23	28	21	7	10	4	93	30	6	–
J06 K02 Geresdlak	91	99	83	39	13	12	337	100	55	16
J07 K06 Gilvánfa	14	14	9	15	16	23	91	26	10	6
J08 K07 Gordisa	15	28	24	13	6	7	93	31	17	1
J02 K05 Gödre	80	109	82	44	16	17	348	115	69	15
J05 K03 Görcsöny	121	153	133	78	32	14	531	165	129	38
J04 K02 Görcsönydoboka	34	55	23	24	10	3	149	37	28	13
J05 K03 Gyód	69	75	54	30	24	10	262	88	67	13
J09 K08 Gyöngyfa	22	12	6	4	4	5	53	12	3	–
J10 K09 Gyöngyösmellék	45	27	21	15	8	6	122	45	14	1
J01 K02 Hásságy	25	38	17	17	9	1	107	24	35	9
J03 K01 Hegyhátmaróc	20	20	7	10	4	1	62	17	7	6
J07 K06 Hegyszentmárton	40	37	37	20	11	9	154	51	33	11
J09 K08 Helesfa	32	45	30	11	3	8	129	44	22	6
J09 K08 Hetvehely	35	37	45	18	15	12	162	46	45	8
J06 K04 Hidas	189	227	171	126	60	30	803	255	155	39
J04 K02 Himesháza	101	147	105	52	13	8	426	120	106	27
J07 K06 Hirics	27	16	13	12	4	11	83	28	3	1
J10 K09 Hobol	72	91	112	50	24	10	359	109	89	35
J04 K02 Homorúd	132	94	52	20	12	5	315	89	39	6
J10 K09 Horváthertelend	4	10	5	4	3	–	26	8	3	2
J05 K01 Hosszúhetény	254	331	329	204	89	50	1 257	385	313	65
J05 K03 Husztót	11	3	8	1	3	1	27	10	4	–

4.2.2.1 A háztartások a háztartásban élők száma és gazdasági aktivitási összetétel szerint, 2011
(folytatás)

Terület	1	2	3	4	5	6–	Összesen	1	2	3–
	személlyel							foglalkoztatottal		
J10 K09 Ibafa	30	22	16	12	9	2	91	26	11	2
J08 K07 Illocska	17	28	14	15	3	8	85	25	15	6
J08 K07 Ipacsfa	21	18	12	12	8	1	72	23	13	5
J08 K07 Ivánbattyán	25	12	11	8	1	–	57	22	7	4
J04 K02 Ivándárda	29	24	20	14	6	1	94	30	18	5
J09 K08 Kacsóta	25	32	21	11	8	5	102	32	17	4
J07 K06 Kákics	28	28	20	9	4	3	92	25	12	2
J03 K01 Kárász	36	38	28	18	7	3	130	33	33	7
J08 K07 Kásád	22	56	24	14	2	1	119	40	20	3
J10 K09 Katádfa	17	15	11	10	3	4	60	17	8	1
J06 K04 Kátoly	41	44	19	18	8	3	133	26	26	8
J06 K04 Kékesd	26	18	12	10	3	3	72	24	12	1
J08 K07 Kémes	45	43	36	33	12	8	177	55	30	10
J07 K06 Kemse	5	5	9	3	1	–	23	7	7	1
J05 K03 Keszü	83	118	109	106	22	15	453	153	172	25
J10 K09 Kétújfalu	79	72	69	36	16	8	280	95	56	11
J09 K08 Királyegyháza	85	97	60	53	24	13	332	108	62	15
J07 K06 Kisasszonyfa	15	19	15	10	3	3	65	25	4	4
J02 K05 Kisbeszterce	11	10	7	4	2	1	35	10	3	–
J01 K02 Kisbudmér	5	11	4	8	4	4	36	10	7	4
J08 K07 Kisdér	18	12	6	5	4	2	47	16	8	1
J10 K09 Kisdobsza	13	25	23	15	4	5	85	22	21	10
J02 K05 Kishajmás	29	21	14	8	5	5	82	30	8	1
J08 K07 Kisharsány	60	54	44	40	9	6	213	73	45	11
J05 K03 Kisherend	25	24	10	9	6	3	77	23	12	3
J08 K07 Kisjakabfalva	23	18	12	5	3	–	61	13	11	–
J08 K07 Kiskassa	24	26	21	13	6	4	94	25	25	3
J08 K07 Kislippó	23	38	21	12	4	6	104	27	23	6
J04 K02 Kisnyárad	30	17	15	9	3	3	77	25	5	3
J10 K09 Kistamási	9	16	9	7	3	1	45	13	5	–
J08 K07 Kistapolca	19	25	12	7	10	1	74	26	17	1
J08 K07 Kistótfalu	33	39	23	18	7	3	123	38	23	5
J02 K05 Kisvaszar	25	26	20	20	10	9	110	32	11	3
J07 K06 Kisszentmárton	20	25	18	13	3	6	85	35	18	3
J07 K06 Kórós	14	23	16	11	12	2	78	22	10	3
J08 K07 Kovácsbida	21	28	13	13	11	7	93	37	15	2
J05 K03 Kovácsszénája	10	17	3	3	–	–	33	12	4	–
J03 K01 Köblény	31	25	20	9	7	1	93	29	11	5
J05 K03 Kökény	54	59	45	44	19	7	228	85	65	19
J04 K02 Kölkéd	104	80	72	54	30	21	361	134	60	17
J05 K03 Kóvágószőlős	148	127	119	65	34	19	512	165	107	21
J05 K03 Kóvágótöttös	29	55	25	18	5	4	136	45	24	5
J04 K02 Lánycsók	176	275	201	151	68	28	899	289	215	70
J08 K07 Lapáncsa	22	21	16	11	5	3	78	22	17	4
J03 K01 Liget	29	44	30	23	15	6	147	46	30	6
J04 K02 Lippó	52	53	45	26	8	8	192	53	44	16
J01 K02 Liptód	48	24	21	7	2	2	104	32	6	4
J05 K03 Lothárd	32	37	19	13	2	2	105	36	25	4
J06 K04 Lovászhetény	25	33	23	12	8	3	104	37	12	4
J07 K06 Lúzsok	14	20	11	15	10	3	73	29	6	3
J08 K07 Magyarbóly	94	105	88	46	19	12	364	95	74	29
J03 K01 Magyarereggy	74	108	81	30	15	3	311	83	55	11
J03 K01 Magyarhertelend	63	76	59	39	11	6	254	88	44	11
J10 K09 Magyarluka	13	7	6	4	3	1	34	9	3	1
J07 K06 Magyarbecskere	26	23	20	16	12	8	105	40	18	1
J05 K03 Magyarsarlós	23	27	17	22	8	5	102	32	28	11
J03 K01 Magyarszék	75	120	106	63	29	5	398	143	80	24
J07 K06 Magyartelek	12	13	13	14	8	7	67	30	11	4
J04 K02 Majs	108	114	63	60	26	9	380	108	91	17
J03 K01 Mánfa	95	105	87	41	16	2	346	151	54	17
J04 K02 Maráza	31	15	11	12	2	4	75	17	9	3
J08 K07 Márfa	21	20	13	14	5	2	75	20	19	5
J01 K02 Máriakéménd	65	53	39	29	6	4	196	66	37	10
J07 K06 Markóc	11	6	8	3	1	–	29	7	7	–
J07 K06 Marócsa	18	10	5	4	3	1	41	16	1	1
J08 K07 Márok	39	69	25	36	5	2	176	51	38	7
J06 K04 Martonfa	14	21	23	14	3	1	76	22	21	6
J08 K07 Matty	37	48	28	13	9	2	137	43	16	9
J03 K01 Máza	140	152	111	60	22	6	491	149	89	21

4.2.2.1 A háztartások a háztartásban élők száma és gazdasági aktivitási összetétel szerint, 2011
(folytatás)

Terület	1	2	3	4	5	6–	Összesen	1	2	3–
	személyel							foglalkoztatottal		
J06 K04 Mecseknádasd	147	233	117	78	32	12	619	160	144	46
J03 K01 Mecsekpölöske	31	54	39	21	6	3	154	52	28	10
J02 K05 Mekényes	35	37	27	17	3	2	121	36	14	2
J10 K09 Merenye	30	33	17	16	4	5	105	36	16	2
J02 K05 Meződ	24	14	11	6	5	–	60	22	11	–
J02 K05 Mindszentgodisa	77	97	79	39	11	16	319	97	57	6
J10 K09 Molvány	17	25	13	9	7	3	74	24	18	6
J01 K02 Monyorórd	19	17	8	10	5	2	61	18	12	1
J10 K09 Mozsógó	76	92	90	42	18	9	327	92	75	22
J01 K02 Nagybudmér	18	15	15	12	8	2	70	19	15	7
J07 K06 Nagycsány	13	11	16	8	3	2	53	23	4	4
J10 K09 Nagydobsza	44	63	49	41	19	12	228	58	59	11
J02 K05 Nagyhajmás	33	38	24	17	13	4	129	38	18	8
J08 K07 Nagyharsány	149	154	125	65	47	25	565	185	113	35
J05 K03 Nagykozár	98	155	143	165	69	17	647	206	249	41
J04 K02 Nagynyárad	65	73	70	44	19	11	282	81	58	25
J06 K04 Nagypall	31	29	35	28	13	5	141	36	41	12
J10 K09 Nagypeterd	57	66	49	37	20	9	238	66	65	18
J08 K07 Nagytótfalu	33	37	22	16	14	12	134	44	22	4
J10 K09 Nagyváty	24	42	28	15	7	8	124	42	21	6
J10 K09 Nemeske	29	38	19	10	5	1	102	36	7	4
J10 K09 Nyugotszenterzsébet	49	16	15	13	4	6	103	40	8	4
J06 K04 Óbánya	15	18	9	5	2	1	50	17	6	1
J05 K03 Ócsárd	25	46	34	24	9	7	145	41	36	11
J06 K04 Ófalu	23	33	22	27	8	4	117	33	29	16
J07 K06 Okorág	25	16	8	11	4	3	67	25	4	2
J09 K08 Okorvölgy	12	15	2	6	–	1	36	13	1	–
J01 K02 Olasz	51	60	56	37	12	13	229	74	60	22
J08 K07 Old	33	37	18	16	12	6	122	39	12	2
J05 K03 Orfű	100	140	85	64	12	4	405	156	94	15
J03 K05 Oroszló	28	42	25	13	8	2	118	32	16	–
J07 K06 Ózdfalu	12	18	13	9	6	2	60	17	10	1
J02 K05 Palé	8	11	6	5	1	3	34	14	9	–
J08 K07 Palkonya	28	29	23	20	5	3	108	38	21	5
J04 K02 Palotabozsok	90	118	106	46	15	4	379	83	81	21
J07 K06 Páprád	25	22	9	11	2	1	70	21	13	2
J10 K09 Patapoklosi	32	35	20	19	14	8	128	39	16	5
J09 K08 Pécsbagota	13	11	6	4	1	2	37	14	2	2
J08 K07 Pécsdevecser	19	12	6	4	3	–	44	10	9	3
J05 K03 Pécsudvard	58	70	56	42	24	11	261	86	70	13
J05 K03 Pellérd	200	224	209	133	62	35	863	293	224	46
J05 K04 Pereked	23	17	14	10	6	1	71	19	16	1
J08 K07 Peterd	24	18	15	15	2	1	75	21	13	6
J10 K09 Pettend	13	13	6	6	1	7	46	16	3	–
J07 K06 Piskó	19	18	17	13	11	5	83	35	6	3
J01 K02 Pócsa	13	18	18	9	4	4	66	27	18	5
J05 K03 Pogány	88	110	95	72	33	16	414	145	127	35
J08 K07 Rádfalva	23	20	12	12	9	–	76	23	11	1
J05 K03 Regenye	16	20	7	13	2	1	59	11	7	3
J05 K03 Romonya	35	52	36	33	11	5	172	52	50	13
J10 K09 Rózsafa	33	39	37	11	8	7	135	43	26	6
J07 K06 Sámód	16	23	19	11	2	2	73	26	12	3
J04 K02 Sárosk	16	14	7	6	6	–	49	15	8	5
J04 K02 Sátorhely	49	74	60	36	17	5	241	74	62	18
J08 K07 Siklósodony	6	10	4	5	7	7	39	21	2	–
J08 K07 Siklósnagyfalu	69	52	19	10	13	12	175	40	3	2
J04 K02 Somberek	128	187	104	80	18	9	526	137	132	32
J10 K09 Somogyapáti	45	55	24	25	17	7	173	44	33	10
J10 K09 Somogyhárság	40	58	39	19	9	3	168	51	31	9
J10 K09 Somogyhatvan	35	37	22	19	7	10	130	53	20	3
J10 K09 Somogyviszló	33	22	15	15	7	5	97	20	12	8
J07 K06 Sósvertike	14	12	16	10	7	2	61	22	10	2
J09 K08 Sumony	34	46	38	26	9	5	158	51	16	1

4.2.2.1 A háztartások a háztartásban élők száma és gazdasági aktivitási összetétel szerint, 2011
(folytatás)

Terület	1	2	3	4	5	6–	Összesen	1	2	3–
	személlyel							foglalkoztatottal		
J09 K08 Szabadszentkirály	55	81	72	56	17	8	289	92	74	14
J02 K05 Szágy	17	22	8	5	4	3	59	23	6	1
J01 K02 Szajk	58	85	84	54	21	7	309	103	87	22
J05 K03 Szalánta	76	103	100	75	45	14	413	134	118	30
J03 K01 Szalatnak	45	52	22	13	6	4	142	44	23	5
J08 K07 Szaporca	27	30	11	12	8	4	92	40	6	2
J03 K01 Szárasz	8	4	4	2	–	–	18	5	3	–
J03 K01 Szászvár	269	317	226	118	47	14	991	291	209	49
J08 K07 Szava	54	37	16	16	11	7	141	45	18	6
J04 K02 Szebény	48	36	34	14	11	4	147	39	21	7
J01 K02 Szederkény	126	150	153	128	46	17	620	179	179	79
J04 K02 Székelyszabar	52	65	56	43	10	3	229	69	37	19
J06 K04 Szellő	33	21	7	5	1	1	68	17	6	2
J05 K03 Szemely	48	47	34	28	9	5	171	61	37	10
J09 K09 Szentdénés	44	33	24	17	4	5	127	36	15	11
J10 K09 Szentegát	53	41	32	15	7	7	155	51	25	2
J09 K08 Szentkatalin	23	6	9	5	1	1	45	18	2	1
J10 K09 Szentlászló	59	88	73	54	16	8	298	90	69	19
J05 K04 Szilágy	29	34	14	16	5	6	104	33	17	8
J05 K03 Szilvás	14	14	9	9	5	4	55	13	13	3
J05 K03 Szőke	11	26	8	5	6	1	57	17	11	3
J05 K03 Szőkéd	39	30	30	16	14	5	134	40	26	8
J10 K09 Szörény	6	6	7	4	1	–	24	2	5	2
J10 K09 Szulimán	28	40	16	7	3	2	96	32	15	–
J04 K02 Szúr	23	26	23	12	11	5	100	37	11	6
J02 K05 Tarrós	19	16	7	11	1	2	56	15	9	1
J02 K05 Tékes	17	33	20	9	8	3	90	31	11	2
J10 K09 Teklafalu	43	29	37	15	6	2	132	36	25	8
J07 K03 Tengeri	7	5	4	3	1	–	20	3	6	–
J08 K07 Tésenfa	19	25	20	8	5	1	78	22	9	4
J07 K03 Tésény	24	16	26	12	11	9	98	38	13	4
J03 K01 Tófü	12	19	10	6	2	2	51	17	9	–
J02 K05 Tormás	30	39	11	13	8	9	110	32	12	7
J10 K09 Tótszentgyörgy	31	15	13	7	1	3	70	32	6	2
J01 K02 Töttös	54	58	57	30	20	6	225	71	44	8
J08 K07 Túrony	24	31	15	23	6	3	102	26	14	12
J04 K02 Udvar	12	21	11	4	4	3	55	14	12	2
J08 K07 Újpetre	98	121	81	65	25	9	399	123	97	18
J07 K06 Vajszló	166	213	166	91	35	28	699	238	151	46
J10 K09 Várad	12	12	7	9	1	2	43	13	5	–
J02 K05 Varga	10	12	11	4	1	2	40	17	4	1
J10 K09 Vásárosbéc	20	26	14	9	3	1	73	22	5	1
J02 K05 Vásárosdombó	89	138	84	54	22	10	397	133	80	12
J02 K05 Vázsnok	20	14	9	6	2	3	54	17	12	1
J07 K06 Vejtí	19	15	13	6	6	4	63	16	12	–
J03 K01 Vékény	15	14	13	5	3	3	53	17	9	2
J09 K08 Velény	21	8	10	5	5	4	53	15	4	2
J04 K02 Véménd	174	180	128	63	28	14	587	165	99	21
J01 K02 Versend	52	78	51	63	28	25	297	83	29	9
J08 K07 Villánykövesd	22	39	24	17	3	2	107	41	25	6
J08 K07 Vokány	90	96	90	31	18	12	337	101	60	15
J10 K09 Zádor	65	47	19	18	2	2	153	45	17	4
J07 K06 Zaláta	34	32	26	8	3	4	107	22	12	–
J06 K04 Zengővárkony	44	47	38	28	6	6	169	52	40	6
J09 K08 Zók	28	25	21	15	13	6	108	32	20	9
Megye összesen	51 334	47 707	31 363	19 140	7 142	3 354	160 040	53 302	32 859	6 899

4.2.2.1 A háztartások a háztartásban élők száma és gazdasági aktivitási összetétel szerint, 2011 (folytatás)

Terület	Nincs foglalkoztatott			Háztartásban élő						Száz háztartásra jutó		
	munka nélküli	inaktív kereső	csak eltar- tott	össze- sen	idős- korú személy	foglal- kozta- tott	munka- nélküli	inaktív kereső	eltar- tott	személy	idős- korú személy	foglal- kozta- tott
Megyei jogú város	3 904	20 659	3 981	148 805	36 860	59 539	8 625	43 443	37 198	215	53	86
Többi város	2 750	13 371	336	95 435	23 066	37 255	6 358	30 016	21 806	235	57	92
Városok együtt	6 654	34 030	4 317	244 240	59 926	96 794	14 983	73 459	59 004	223	55	88
Községek, nagyközségek	4 291	17 150	538	131 018	28 824	44 171	10 174	42 743	33 930	260	57	88
Megye összesen	10 945	51 180	4 855	375 258	88 750	140 965	25 157	116 202	92 934	234	55	88
Járások												
J01 Bólyi	304	1 330	23	11 429	2 568	4 477	759	3 406	2 787	264	59	103
J02 Hegyháti	426	1 767	56	12 576	2 888	4 109	972	4 181	3 314	255	58	83
J03 Komlói	1 268	5 814	150	34 843	8 979	12 312	2 626	12 271	7 634	224	58	79
J04 Mohácsi	1 080	5 087	122	34 419	8 870	12 503	2 560	11 576	7 780	239	62	87
J05 Pécsi	4 722	23 777	4 086	181 465	42 915	72 292	10 795	52 172	46 206	224	53	89
J06 Pécsváradi	253	1 620	52	11 731	2 984	4 238	714	4 048	2 731	258	66	93
J07 Sellyei	474	1 904	67	14 079	3 019	4 551	1 173	4 666	3 689	258	55	83
J08 Siklói	1 243	4 820	149	35 574	8 245	12 313	2 797	11 523	8 941	250	58	87
J09 Szentlőrinci	450	1 741	58	14 594	2 942	5 247	1 083	4 383	3 881	260	52	94
J10 Szigetvári	725	3 320	92	24 548	5 340	8 923	1 678	7 976	5 971	248	54	90
Statisztikai kistérségek												
K01 Komlói	1 340	6 037	153	37 286	9 427	13 142	2 807	13 006	8 331	227	57	80
K02 Mohácsi	1 399	6 565	148	46 691	11 688	17 242	3 367	15 345	10 737	245	61	90
K03 Pécsi	4 607	23 339	4 081	177 777	42 104	71 017	10 537	50 928	45 295	223	53	89
K04 Pécsváradi	294	1 627	52	12 189	2 978	4 397	780	4 103	2 909	260	63	94
K05 Sásdi	460	1 926	59	13 630	3 198	4 501	1 046	4 562	3 521	254	59	84
K06 Sellyei	427	1 805	63	12 969	2 828	4 183	1 062	4 376	3 348	256	56	83
K07 Siklói	1 243	4 820	149	35 574	8 245	12 313	2 797	11 523	8 941	250	58	87
K08 Szentlőrinci	428	1 698	58	14 292	2 890	5 148	1 040	4 293	3 811	261	53	94
K09 Szigetvári	747	3 363	92	24 850	5 392	9 022	1 721	8 066	6 041	248	54	90
Népesség- nagyságcsoport												
Városok												
100 000–	3 904	20 659	3 981	148 805	36 860	59 539	8 625	43 443	37 198	215	53	86
50 000–99 999	–	–	–	–	–	–	–	–	–	–	–	–
30 000–49 999	–	–	–	–	–	–	–	–	–	–	–	–
20 000–29 999	949	4 157	108	23 821	6 095	8 480	1 890	8 221	5 230	215	55	77
15 000–19 999	575	2 546	64	17 283	4 320	6 568	1 339	5 486	3 890	228	57	86
10 000–14 999	239	1 358	22	10 295	2 481	4 328	607	3 230	2 130	234	56	99
5 000– 9 999	519	2 401	65	21 893	4 516	8 890	1 328	6 009	5 666	254	52	103
1 000– 4 999	468	2 909	77	22 143	5 654	8 989	1 194	7 070	4 890	247	63	100
Együtt	6 654	34 030	4 317	244 240	59 926	96 794	14 983	73 459	59 004	223	55	88
Községek, nagyközségek												
10 000–14 999	–	–	–	–	–	–	–	–	–	–	–	–
5 000– 9 999	–	–	–	–	–	–	–	–	–	–	–	–
3 000– 4 999	106	382	6	3 497	758	1 222	255	1 116	904	278	60	97
2 000– 2 999	388	1 808	63	13 825	3 363	4 902	943	4 585	3 395	256	62	91
1 500– 1 999	174	1 101	23	9 904	2 188	3 970	553	2 930	2 451	269	59	108
1 000– 1 499	598	2 125	52	18 249	3 719	6 434	1 450	5 556	4 809	266	54	94
500– 999	1 057	4 672	126	35 683	8 168	12 511	2 624	11 780	8 768	259	59	91
200– 499	1 418	5 157	190	37 287	7 920	11 515	3 125	12 392	10 255	260	55	80
199 és kevesebb	550	1 905	78	12 573	2 708	3 617	1 224	4 384	3 348	250	54	72
Együtt	4 291	17 150	538	131 018	28 824	44 171	10 174	42 743	33 930	260	57	88
Összesen	10 945	51 180	4 855	375 258	88 750	140 965	25 157	116 202	92 934	234	55	88
Ebből:												
50 000–99 999	–	–	–	–	–	–	–	–	–	–	–	–
30 000–49 999	–	–	–	–	–	–	–	–	–	–	–	–
20 000–29 999	949	4 157	108	23 821	6 095	8 480	1 890	8 221	5 230	215	55	77
15 000–19 999	575	2 546	64	17 283	4 320	6 568	1 339	5 486	3 890	228	57	86
10 000–14 999	239	1 358	22	10 295	2 481	4 328	607	3 230	2 130	234	56	99
5 000– 9 999	519	2 401	65	21 893	4 516	8 890	1 328	6 009	5 666	254	52	103
3 000– 4 999	399	2 334	58	18 144	4 510	7 129	1 003	5 806	4 206	252	63	99
2 000– 2 999	563	2 765	88	21 321	5 265	7 984	1 389	6 965	4 983	253	63	95
1 500– 1 999	174	1 101	23	9 904	2 188	3 970	553	2 930	2 451	269	59	108



4.2.2.1 A háztartások a háztartásban élők száma és gazdasági aktivitási összetétel szerint, 2011

(folytatás)

Terület	Nincs foglalkoztatott			Háztartásban élő						Száz háztartásra jutó		
	munka nélküli	inaktív kereső	csak eltar- tott	össze- sen	idős- korú személy	foglal- kozta- tott	munka- nélküli	inaktív kereső	eltar- tott	személy	idős- korú személy	foglal- kozta- tott
Települések adatai												
Megyeszékhely												
J05 K03 Pécs	3 904	20 659	3 981	148 805	36 860	59 539	8 625	43 443	37 198	215	53	86
Többi város												
J01 K02 Bóly	50	455	9	3 560	896	1 548	139	1 065	808	250	63	109
J08 K07 Harkány	109	602	22	3 977	1 127	1 555	240	1 344	838	227	64	89
J03 K01 Komló	949	4 157	108	23 821	6 095	8 480	1 890	8 221	5 230	215	55	77
J05 K03 Kozármisleny	85	416	17	5 946	908	2 536	288	1 283	1 839	284	43	121
J02 K05 Mágocs	69	328	12	2 363	623	874	151	776	562	252	66	93
J04 K02 Mohács	575	2 546	64	17 283	4 320	6 568	1 339	5 486	3 890	228	57	86
J06 K04 Pécsvárad	80	458	16	3 873	896	1 541	212	1 192	928	262	61	104
J05 K04 Sásd	54	437	5	3 237	833	1 263	157	1 089	728	251	65	98
J07 K06 Sellye	69	340	7	2 672	674	1 127	180	866	499	238	60	100
J08 K07 Siklós	273	1 280	31	9 404	2 265	3 638	652	2 901	2 213	238	57	92
J09 K08 Szentlőrinc	161	705	17	6 543	1 343	2 716	388	1 825	1 614	254	52	105
J10 K09 Szigetvár	239	1 358	22	10 295	2 481	4 328	607	3 230	2 130	234	56	99
J08 K07 Villány	37	289	6	2 461	605	1 081	115	738	527	256	63	113
Községek, nagyközségek												
J05 K03 Abaliget	19	73	2	598	114	231	47	161	159	241	46	93
J07 K06 Adorjás	7	14	–	181	19	52	21	46	62	323	34	93
J02 K05 Ág	15	28	–	177	30	31	37	66	43	264	45	46
J10 K09 Almamellék	19	42	2	407	80	124	46	119	118	279	55	85
J10 K09 Almáskeresztúr	8	18	–	76	25	22	15	30	9	185	61	54
J02 K05 Alsómocsolád	4	34	–	267	59	118	10	81	58	243	54	107
J08 K07												
Alsószentmárton	118	99	3	1 156	62	84	207	336	529	401	22	29
J06 K04 Apátvarasd	3	8	1	124	22	34	15	40	35	344	61	94
J05 K03 Aranyosgadány	29	39	3	355	53	118	40	70	127	240	36	80
J05 K03 Áta	6	26	2	193	41	68	12	61	52	251	53	88
J01 K02 Babarc	22	107	–	750	195	267	56	255	172	253	66	90
J08 K07 Babarcszőlős	12	14	–	117	13	22	17	32	46	279	31	52
J02 K05 Bakóca	23	46	1	271	74	72	44	96	59	224	61	60
J05 K03 Bakonya	21	43	1	335	74	95	45	108	87	246	54	70
J07 K03 Baksa	17	76	3	768	149	277	47	215	229	287	56	103
J10 K09 Bánfa	6	29	1	182	32	50	12	64	56	256	45	70
J04 K02 Bár	13	88	2	566	166	199	28	219	120	240	70	84
J07 K06 Baranyahídvég	6	18	2	188	29	60	18	60	50	281	43	90
J02 K05 Baranyajenő	30	45	3	442	70	110	42	135	155	287	45	71
J02 K05												
Baranyaszentgyörgy	4	31	1	144	37	40	5	57	42	236	61	66
J10 K09 Basal	3	19	1	175	26	70	11	48	46	265	39	106
J01 K02 Belvárdgyula	13	50	2	412	92	130	37	121	124	278	62	88
J08 K07 Beremend	83	329	12	2 460	662	906	203	818	533	242	65	89
J05 K04 Berkesd	32	100	1	856	147	273	76	273	234	273	47	87
J07 K06 Besence	–	21	4	113	15	31	1	41	40	235	31	65
J04 K02 Bezedek	15	22	1	232	54	84	26	65	57	264	61	95
J09 K08 Bicsérd	31	97	1	1 031	203	391	77	283	280	281	55	107
J03 K05 Bikal	12	112	2	763	232	328	37	270	128	239	73	103
J05 K03 Birján	16	46	1	520	90	191	54	127	148	268	46	98
J08 K07 Bisse	7	42	2	232	66	79	10	89	54	230	65	78
J09 K08 Boda	11	41	2	422	96	162	33	131	96	267	61	103
J03 K01 Bodolyabér	12	31	1	235	59	69	36	83	47	250	63	73
J05 K03 Bogád	18	79	2	1 063	173	457	61	231	314	280	46	121
J07 K06												
Bogádmindszent	16	27	–	418	74	141	46	112	119	314	56	106
J07 K06 Bogdása	8	45	–	276	58	95	18	92	71	224	47	77
J10 K09												
Boldogasszonyfa	21	63	2	419	98	127	38	151	103	244	57	74
J01 K02 Borjád	7	37	–	385	71	183	21	92	89	260	48	124
J05 K03 Bosta	10	12	3	138	12	40	20	42	36	260	23	75
J10 K09 Botykapeterd	6	37	1	323	52	94	22	101	106	314	50	91
J09 K08 Bükkösd	49	149	3	1 116	248	355	110	373	278	252	56	80
J10 K09 Bűrös	2	14	1	76	19	26	4	26	20	224	56	76

4.2.2.1 A háztartások a háztartásban élők száma és gazdasági aktivitási összetétel szerint, 2011 (folytatás)

Terület	Nincs foglalkoztatott			Háztartásban élő						Száz háztartásra jutó		
	munka nélküli	inaktív kereső	csak eltartott	összesen	idős-korú személy	foglalkoztatott	munka nélküli	inaktív kereső	eltartott	személy	idős-korú személy	foglalkoztatott
J08 K07 Cún	2	52	1	245	41	39	3	113	90	282	47	45
J07 K06 Csányoszló	19	96	2	679	161	239	47	233	160	255	61	90
J08 K07 Csarnóta	6	11	1	149	25	51	17	38	43	281	47	96
J10 K09 Csebény	4	14	1	93	16	22	7	33	31	258	44	61
J09 K08 Cserdi	6	65	8	386	53	93	7	125	161	272	37	65
J05 K03 Cserkút	18	64	4	585	115	239	37	145	164	258	51	105
J10 K09 Csertő	4	53	3	383	74	130	24	124	105	266	51	90
J09 K08 Csonkamindszent	4	20	–	165	33	56	17	53	39	270	54	92
J10 K09 Dencsháza	9	73	7	604	104	214	22	189	179	273	47	97
J09 K08 Dinnyeberki	2	21	3	93	24	15	8	28	42	227	59	37
J08 K07 Diósvizlő	48	73	4	705	120	211	111	201	182	275	47	82
J08 K07 Drávacsehi	9	29	1	199	37	44	20	70	65	276	51	61
J08 K07 Drávacsepely	7	35	1	205	55	60	17	79	49	250	67	73
J07 K06 Drávafok	17	65	1	485	94	161	44	147	133	254	49	84
J07 K06 Drávaiványi	13	31	2	189	39	34	21	63	71	263	54	47
J07 K06 Drávakeresztúr	8	29	1	102	30	19	17	49	17	189	56	35
J08 K07 Drávapalkonya	25	34	–	270	49	57	43	77	93	284	52	60
J08 K07 Drávapiski	11	11	–	86	15	14	20	30	22	239	42	39
J08 K07 Drávaszabolcs	18	95	–	688	151	249	39	237	163	252	55	91
J08 K07 Drávaszerdahely	5	22	2	183	35	63	16	57	47	251	48	86
J07 K06 Drávasztára	13	98	–	403	137	104	29	195	75	216	73	56
J04 K02 Dunaszekcső	57	343	14	2 009	589	609	96	792	512	246	72	75
J05 K03 Egerág	18	86	2	996	197	417	62	278	239	284	56	119
J08 K07 Egyházasharaszti	8	42	2	304	70	94	19	108	83	264	61	82
J03 K01 Egyházaskozár	10	148	2	805	227	279	44	320	162	240	68	83
J05 K03 Ellend	9	37	2	206	60	62	17	82	45	219	64	66
J10 K09 Endrőc	17	46	2	368	70	115	29	140	84	256	49	80
J04 K02 Erdősmárok	5	12	–	91	25	27	9	35	20	276	76	82
J06 K04 Erdősmecske	15	52	1	387	100	120	38	137	92	261	68	81
J06 K04 Erzsébet	5	37	2	267	70	101	9	91	66	243	64	92
J06 K04 Fazekasboda	6	33	2	204	52	61	13	70	60	246	63	73
J04 K02 Feked	2	51	1	199	92	58	14	101	26	219	101	64
J02 K05 Felsőegerszeg	10	23	1	137	39	38	18	52	29	236	67	66
J07 K06 Felsőszentmárton	21	231	5	951	329	262	49	470	170	222	77	61
J08 K07 Garé	10	42	1	295	64	83	21	91	100	261	57	73
J09 K08 Gerde	14	69	8	541	89	148	30	168	195	291	48	80
J02 K05 Gerényes	13	43	1	247	35	42	19	89	97	266	38	45
J06 K02 Geresdlak	15	148	3	843	250	262	48	363	170	250	74	78
J07 K06 Gilvánfa	6	43	–	380	23	66	11	137	166	418	25	73
J08 K07 Gordisa	20	24	–	268	48	68	41	79	80	288	52	73
J02 K05 Gödre	23	119	7	917	211	302	78	293	244	264	61	87
J05 K03 Görcsöny	20	176	3	1 387	332	542	78	460	307	261	63	102
J04 K02 Görcsönydoboka	8	59	4	377	97	133	15	134	95	253	65	89
J05 K03 Gyód	11	79	4	687	144	266	39	205	177	262	55	102
J09 K08 Gyöngyfa	22	15	1	136	18	18	34	30	54	257	34	34
J10 K09 Gyöngyösmellék	20	41	1	301	39	76	36	86	103	247	32	62
J01 K02 Hásság	2	37	–	272	73	123	6	89	54	254	68	115
J03 K01 Hegyhátmaróc	1	29	2	147	50	50	5	64	28	237	81	81
J07 K06 Hegyszentmárton	10	49	–	414	78	152	21	124	117	269	51	99
J09 K08 Helesfa	13	44	–	324	64	107	44	105	68	251	50	83
J09 K08 Hetvehely	6	52	5	466	92	161	30	135	140	288	57	99
J06 K04 Hidas	48	294	12	2 155	519	692	132	757	574	268	65	86
J04 K02 Himesháza	16	153	4	1 033	276	414	68	367	184	242	65	97
J07 K06 Hirics	8	33	10	237	29	37	22	62	116	286	35	45
J10 K09 Hobol	23	102	1	974	180	399	73	259	243	271	50	111
J04 K02 Homorúd	20	158	3	648	216	187	44	275	142	206	69	59
J10 K09 Horváthertelend	3	10	–	70	19	20	7	28	15	269	73	77
J05 K01 Hosszúhetény	106	382	6	3 497	758	1 222	255	1 116	904	278	60	97
J05 K03 Husztót	2	11	–	66	21	18	4	28	16	244	78	67

4.2.2.1 A háztartások a háztartásban élők száma és gazdasági aktivitási összetétel szerint, 2011 (folytatás)

Terület	Nincs foglalkoztatott			Háztartásban élő						Száz háztartásra jutó		
	munka nélküli	inaktív kereső	csak eltar- tott	össze- sen	idős- korú személy	foglal- kozta- tott	munka- nélküli	inaktív kereső	eltar- tott	személy	idős- korú személy	foglal- kozta- tott
J10 K09 Ibafa	8	41	3	227	47	54	15	89	69	249	52	59
J08 K07 Illocska	8	31	–	242	53	74	24	73	71	285	62	87
J08 K07 Ipacsa	10	21	–	187	53	66	20	63	38	260	74	92
J08 K07 Ivánbattyán	1	20	3	119	30	49	5	46	19	209	53	86
J04 K02 Ivándárda	4	35	2	230	56	82	11	82	55	245	60	87
J09 K08 Kacsóta	2	47	–	273	67	78	5	108	82	268	66	76
J07 K06 Kákics	10	36	7	218	43	56	18	81	63	237	47	61
J03 K01 Kárász	10	46	1	323	81	122	25	107	69	248	62	94
J08 K07 Kásád	3	47	6	278	81	89	13	109	67	234	68	75
J10 K09 Katádfa	8	24	2	162	31	36	11	72	43	270	52	60
J06 K04 Kátoly	6	64	3	317	107	107	14	135	61	238	80	80
J06 K04 Kékesd	5	30	–	171	50	51	16	64	40	238	69	71
J08 K07 Kémes	21	61	–	485	108	150	42	167	126	274	61	85
J07 K06 Kemse	2	6	–	59	11	24	3	21	11	257	48	104
J05 K03 Keszü	21	78	4	1 273	159	573	51	238	411	281	35	126
J10 K09 Kétújfalu	21	95	2	708	144	243	44	225	196	253	51	87
J09 K08 Királyegyháza	25	117	5	873	185	281	74	288	230	263	56	85
J07 K06 Kisasszonyfa	9	22	1	172	34	47	21	53	51	265	52	72
J02 K05 Kisbeszterce	8	14	–	84	17	16	16	25	27	240	49	46
J01 K02 Kisbudmér	6	9	–	116	12	37	22	20	37	322	33	103
J08 K07 Kisdér	1	21	–	117	36	35	4	45	33	249	77	74
J10 K09 Kisdobsza	6	25	1	244	36	97	19	65	63	287	42	114
J02 K05 Kishajmás	10	33	–	208	43	49	16	73	70	254	52	60
J08 K07 Kisharsány	16	66	2	552	93	197	52	143	160	259	44	92
J05 K03 Kisherend	8	30	1	187	49	59	12	70	46	243	64	77
J08 K07 Kisjakabfalva	11	24	2	130	40	35	16	53	26	213	66	57
J08 K07 Kiskassa	7	33	1	249	59	84	25	82	58	265	63	89
J08 K07 Kislippó	4	44	–	266	74	93	11	100	62	256	71	89
J04 K02 Kisnyárad	4	38	2	179	50	45	16	76	42	232	65	58
J10 K09 Kistamási	9	18	–	119	11	23	16	40	40	264	24	51
J08 K07 Kistapolca	6	23	1	189	32	63	14	61	51	255	43	85
J08 K07 Kistótfalu	10	45	2	305	89	99	20	117	69	248	72	80
J02 K05 Kisvaszar	16	46	2	337	41	64	32	114	127	306	37	58
J07 K06 Kisszentmárton	7	22	–	236	30	80	18	62	76	278	35	94
J07 K06 Kórós	13	29	1	226	28	52	33	56	85	290	36	67
J08 K07 Kovácsszénája	5	12	–	65	14	20	8	21	16	197	42	61
J03 K01 Köblény	9	39	–	218	58	66	24	85	43	234	62	71
J05 K03 Kókény	14	44	1	620	106	277	49	152	142	272	46	121
J04 K02 Kölked	32	117	1	979	180	309	88	305	277	271	50	86
J05 K03 Kővágószőlős	59	150	10	1 309	253	447	123	388	351	256	49	87
J05 K03 Kővágótöttös	16	45	1	337	71	108	34	105	90	248	52	79
J04 K02 Lánycsók	69	249	7	2 470	526	944	196	728	602	275	59	105
J08 K07 Lapáncsa	6	27	2	203	36	69	16	58	60	260	46	88
J03 K01 Liget	15	47	3	416	77	125	30	139	122	283	52	85
J04 K02 Lippó	12	66	1	487	126	191	29	164	103	254	66	99
J01 K02 Liptód	15	47	–	211	65	56	26	86	43	203	63	54
J05 K03 Lothárd	6	34	–	239	63	99	21	78	41	228	60	94
J06 K04 Lovászhetény	11	40	–	266	63	74	28	94	70	256	61	71
J07 K06 Lúzsok	9	21	5	220	19	51	18	55	96	301	26	70
J08 K07 Magyarbóly	21	142	3	933	243	335	47	328	223	256	67	92
J03 K01 Magyareregny	22	137	3	747	227	228	43	333	143	240	73	73
J03 K01 Magyarhertelend	24	86	1	640	160	211	50	235	144	252	63	83
J10 K09 Magyarlukafa	5	16	–	83	16	18	7	29	29	244	47	53
J07 K06 Magyarmecske	16	30	–	313	46	79	38	87	109	298	44	75
J05 K03 Magyarsarlós	2	29	–	287	60	123	13	91	60	281	59	121
J03 K01 Magyarszék	28	120	3	1 063	255	385	77	344	257	267	64	97
J07 K06 Magyartelek	4	18	–	217	37	66	10	68	73	324	55	99
J04 K02 Majs	25	135	4	954	222	345	60	305	244	251	58	91
J03 K01 Mánfa	27	92	5	822	181	314	53	251	204	238	52	91
J04 K02 Maráza	6	40	–	179	61	45	15	77	42	239	81	60
J08 K07 Márfa	8	23	–	194	37	73	16	49	56	259	49	97
J01 K02 Máriakéménd	10	70	3	458	102	172	24	148	114	234	52	88
J07 K06 Markóc	5	10	–	64	11	21	8	16	19	221	38	72
J07 K06 Marócsa	3	16	4	91	25	21	3	32	35	222	61	51
J08 K07 Márók	7	71	2	433	109	149	23	163	98	246	62	85
J06 K04 Martonfa	6	21	–	202	38	83	20	53	46	266	50	109
J08 K07 Matty	20	48	1	326	89	103	31	116	76	238	65	75
J03 K01 Máza	49	179	4	1 163	304	399	90	439	235	237	62	81



4.2.2.1 A háztartások a háztartásban élők száma és gazdasági aktivitási összetétel szerint, 2011

(folytatás)

Terület	Nincs foglalkoztatott			Háztartásban élő						Száz háztartásra jutó		
	munka nélküli	inaktív kereső	csak eltar- tott	össze- sen	idős- korú személy	foglal- kozta- tott	munka- nélküli	inaktív kereső	eltar- tott	személy	idős- korú személy	foglal- kozta- tott
J06 K04 Mecseknádasd	24	239	6	1 512	461	591	66	568	287	244	74	95
J03 K01 Mecsekpölöske	13	50	1	388	97	138	34	138	78	252	63	90
J02 K05 Mekényes	21	47	1	285	77	70	51	106	58	236	64	58
J10 K09 Merenye	17	33	1	263	60	74	34	91	64	250	57	70
J02 K05 Meződ	1	26	-	134	33	44	5	50	35	223	55	73
J02 K05												
Mindszentgodisa	34	124	1	836	170	229	72	280	255	262	53	72
J10 K09 Molvány	4	22	-	196	42	79	11	59	47	265	57	107
J01 K02 Monyoród	9	20	1	154	35	46	18	47	43	252	57	75
J10 K09 Mózsgó	41	95	2	845	190	312	78	267	188	258	58	95
J01 K02 Nagybudmér	6	23	-	193	40	71	15	61	46	276	57	101
J07 K06 Nagycsány	-	21	1	147	32	43	3	57	44	277	60	81
J10 K09 Nagydobsza	8	90	2	656	132	209	21	229	197	288	58	92
J02 K05 Nagyhajmás	14	51	-	340	76	99	25	112	104	264	59	77
J08 K07 Nagyharsány	45	181	6	1 500	321	522	106	485	387	265	57	92
J05 K03 Nagykozár	19	131	1	1 958	257	837	86	397	638	303	40	129
J04 K02 Nagynyárad	14	102	2	766	214	281	43	269	173	272	76	100
J06 K04 Nagypall	9	40	3	403	75	159	27	122	95	286	53	113
J10 K09 Nagypeterd	11	75	3	644	134	258	37	200	149	271	56	108
J08 K07 Nagytótfalu	11	51	2	385	73	101	40	117	127	287	54	75
J10 K09 Nagyváty	15	40	-	336	73	104	31	101	100	271	59	84
J10 K09 Nemeske	13	42	-	236	60	62	19	100	55	231	59	61
J10 K09												
Nyugotszenterzsébet	22	28	1	241	22	68	36	58	79	234	21	66
J06 K04 Óbánya	4	22	-	115	41	32	9	50	24	230	82	64
J05 K03 Ócsárd	18	36	3	409	74	147	48	114	100	282	51	101
J06 K04 Ófalu	2	37	-	328	87	144	18	107	59	280	74	123
J07 K06 Okorág	14	22	-	164	25	40	22	54	48	245	37	60
J09 K08 Okorvölgy	6	15	1	80	14	15	12	31	22	222	39	42
J01 K02 Olasz	12	57	4	628	129	265	33	182	148	274	56	116
J08 K07 Old	10	56	3	326	58	69	20	133	104	267	48	57
J05 K03 Orfű	17	116	7	977	248	392	61	306	218	241	61	97
J03 K05 Oroszló	22	47	1	291	78	64	37	111	79	247	66	54
J07 K06 Ózdfalu	10	20	2	165	33	40	25	57	43	275	55	67
J02 K05 Palé	3	7	1	93	10	32	12	24	25	274	29	94
J08 K07 Palkonya	3	40	1	278	71	96	13	89	80	257	66	89
J04 K02 Palotabozsok	30	161	3	931	309	315	55	370	191	246	82	83
J07 K06 Páprád	9	25	-	157	40	53	25	52	27	224	57	76
J10 K09 Patapoklosi	15	53	-	361	69	87	33	127	114	282	54	68
J09 K08 Pécsbagota	4	15	-	90	14	24	9	35	22	243	38	65
J08 K07 Pécsdevecser	3	18	1	92	31	37	7	34	14	209	70	84
J05 K03 Pécsudvard	14	76	2	731	167	270	39	223	199	280	64	103
J05 K03 Pellérd	72	220	8	2 349	440	891	183	623	652	272	51	103
J05 K04 Pereked	12	22	1	176	31	54	18	55	49	248	44	76
J08 K07 Peterd	9	25	1	182	34	65	22	49	46	243	45	87
J10 K09 Pettend	1	26	-	133	21	22	4	57	50	289	46	48
J07 K06 Piskó	23	16	-	247	17	57	65	48	77	298	20	69
J01 K02 Pócsa	1	15	-	185	38	79	10	50	46	280	58	120
J05 K03 Pogány	16	87	4	1 153	198	510	59	277	307	279	48	123
J08 K07 Rádfalva	17	23	1	192	37	49	33	55	55	253	49	64
J05 K03 Regenye	14	22	2	147	36	35	21	50	41	249	61	59
J05 K03 Romonya	5	51	1	464	87	194	19	130	121	270	51	113
J10 K09 Rózsafa	13	46	1	351	57	113	32	109	97	260	42	84
J07 K06 Sámod	6	26	-	185	38	59	26	69	31	253	52	81
J04 K02 Sáros	6	15	-	119	24	46	16	32	25	243	49	94
J04 K02 Sátorhely	27	60	-	640	127	257	65	182	136	266	53	107
J08 K07 Siklósbodony	7	8	1	138	16	25	15	39	59	354	41	64
J08 K07 Siklónagyfalu	47	75	8	414	30	53	62	142	157	237	17	30
J04 K02 Somberek	20	205	-	1 281	374	505	61	478	237	244	71	96
J10 K09 Somogyapáti	15	67	4	469	104	145	33	159	132	271	60	84
J10 K09 Somogyhársági	9	65	3	414	96	142	32	153	87	246	57	85
J10 K09 Somogyhatvan	12	40	2	357	64	102	30	102	123	275	49	78
J10 K09 Somogyviszló	5	48	4	250	59	69	9	89	83	258	61	71
J07 K06 Sósvertike	7	20	-	173	20	48	17	62	46	284	33	79
J09 K08 Sumony	19	69	2	422	79	86	34	161	141	267	50	54

4.2.2.1 A háztartások a háztartásban élők száma és gazdasági aktivitási összetétel szerint, 2011 (folytatás)

Terület	Nincs foglalkoztatott			Háztartásban élő						Száz háztartásra jutó		
	munka nélküli	inaktív kereső	csak eltartott	összesen	idős-korú személy	foglalkoztatott	munka nélküli	inaktív kereső	eltartott	személy	idős-korú személy	foglalkoztatott
J09 K08												
Szabadszentkirály	29	80	–	794	157	286	79	234	195	275	54	99
J02 K05 Szágy	1	25	3	145	33	38	8	54	45	246	56	64
J01 K02 Szajk	14	82	1	847	177	346	35	260	206	274	57	112
J05 K03 Szalánta	29	100	2	1 193	222	467	89	323	314	289	54	113
J03 K01 Szalatnak	2	67	1	322	93	107	2	144	69	227	65	75
J08 K07 Szaporca	12	32	–	233	47	59	19	82	73	253	51	64
J03 K01 Szárász	1	9	–	36	15	11	3	19	3	200	83	61
J03 K01 Szászvár	59	373	10	2 382	627	860	133	867	522	240	63	87
J08 K07 Szava	12	56	4	340	67	100	19	107	114	241	48	71
J04 K02 Szebény	20	58	2	358	86	103	40	122	93	244	59	70
J01 K02 Szederkény	27	154	2	1 735	377	798	82	464	391	280	61	129
J04 K02 Székelyszabar	27	76	1	592	153	200	57	217	118	259	67	87
J06 K04 Szellő	2	38	3	128	41	35	6	59	28	188	60	51
J05 K03 Szemely	15	48	–	432	84	167	26	126	113	253	49	98
J09 K09 Szentdénes	22	43	–	302	52	99	43	90	70	238	41	78
J10 K09 Szentegát	14	59	4	370	72	108	28	121	113	239	46	70
J09 K08 Szentkatalin	5	18	1	93	20	25	8	36	24	207	44	56
J10 K09 Szentlászló	32	83	5	805	164	288	63	259	195	270	55	97
J05 K04 Szilágy	12	33	1	269	66	94	20	90	65	259	63	90
J05 K03 Szilvás	5	21	–	154	28	49	13	49	43	280	51	89
J05 K03 Szőke	6	19	1	143	25	49	12	39	43	251	44	86
J05 K03 Szőkéd	13	45	2	360	78	116	30	114	100	269	58	87
J10 K09 Szörény	1	12	2	60	15	20	2	22	16	250	63	83
J10 K09 Szulimán	8	41	–	214	69	62	18	97	37	223	72	65
J04 K02 Szűr	18	28	–	277	79	78	53	96	50	277	79	78
J02 K05 Tarrós	8	23	–	133	25	37	12	51	33	238	45	66
J02 K05 Tékes	15	29	2	239	40	59	27	72	81	266	44	66
J10 K09 Teklafalu	12	51	–	314	68	111	26	104	73	238	52	84
J07 K03 Tengeri	4	7	–	46	11	15	9	16	6	230	55	75
J08 K07 Tésenfá	13	29	1	193	45	52	24	67	50	247	58	67
J07 K03 Tésény	26	16	1	296	31	76	55	59	106	302	32	78
J03 K01 Tóffü	3	22	–	126	32	35	7	50	34	247	63	69
J02 K05 Tormás	7	43	9	298	64	80	18	104	96	271	58	73
J10 K09 Tótszentgyörgy	6	24	–	152	39	51	10	59	32	217	56	73
J01 K02 Töttös	18	83	1	602	143	185	50	198	169	268	64	82
J08 K07 Túrony	9	40	1	272	77	97	19	89	67	267	75	95
J04 K02 Udvar	3	24	–	141	56	44	7	68	22	256	102	80
J08 K07 Újpetre	28	132	1	1 029	210	374	90	331	234	258	53	94
J07 K06 Vajszló	39	220	5	1 812	440	680	135	556	441	259	63	97
J10 K09 Várad	3	22	–	111	17	23	9	48	31	258	40	53
J02 K05 Varga	3	15	–	102	20	28	9	36	29	255	50	70
J10 K09 Vásárosbéc	2	42	1	171	34	35	8	75	53	234	47	48
J02 K05 Vásárosdombó	32	134	6	1 009	210	330	90	312	277	254	53	83
J02 K05 Váznok	8	16	–	131	18	44	18	34	35	243	33	81
J07 K06 Vejtí	3	29	3	167	38	40	6	67	54	265	60	63
J03 K01 Vékény	–	23	2	135	31	41	6	51	37	255	58	77
J09 K08 Velény	11	21	–	140	22	30	21	50	39	264	42	57
J04 K02 Véménd	52	246	4	1 398	392	434	109	531	324	238	67	74
J01 K02 Versend	92	84	–	921	123	171	185	268	297	310	41	58
J08 K07 Villánykövesd	3	31	1	269	84	111	17	101	40	251	79	104
J08 K07 Vokány	31	127	3	851	219	269	67	315	200	253	65	80
J10 K09 Zádor	5	78	4	310	79	91	9	142	68	203	52	59
J07 K06 Zaláta	17	56	–	248	72	46	23	126	53	232	67	43
J06 K04 Zengővárkony	12	59	–	436	112	151	43	146	96	258	66	89
J09 K08 Zók	8	38	1	304	69	101	20	94	89	281	64	94
Megye összesen	10 945	51 180	4 855	375 258	88 750	140 965	25 157	116 202	92 934	234	55	88

4.2.3 A családok száma és összetétele

4.2.3.1 A családok családösszetétel és a gyermekek száma szerint, 2011

Terület	Házaspár és élettársi kapcsolat			Ebből: élettársi kapcsolat	Apa	Anya	Egy szülő gyermek- kel együtt	Összesen	Száz családra jutó családtag	Száz családra jutó gyermek
	gyermek- kel	gyermek nélkül	együtt		gyermekkel					
Megyei jogú város	16 702	15 056	31 758	6 380	1 124	7 892	9 016	40 774	276	98
Többi város	12 176	10 211	22 387	4 101	694	4 653	5 347	27 734	278	97
Városok együtt	28 878	25 267	54 145	10 481	1 818	12 545	14 363	68 508	277	98
Községek, nagyközségek	17 729	13 188	30 917	6 323	1 088	5 133	6 221	37 138	292	108
Megye összesen	46 607	38 455	85 062	16 804	2 906	17 678	20 584	105 646	282	101
Járások										
J01 Bólyi	1 653	1 208	2 861	452	70	359	429	3 290	293	106
J02 Hegyháti	1 680	1 332	3 012	687	95	509	604	3 616	289	105
J03 Komlói	4 131	3 975	8 106	1 764	279	1 781	2 060	10 166	271	92
J04 Mohácsi	4 340	3 782	8 122	1 345	269	1 516	1 785	9 907	279	97
J05 Pécsi	21 574	18 015	39 589	7 810	1 354	9 112	10 466	50 055	280	101
J06 Pécsváradi	1 585	1 299	2 884	402	82	427	509	3 393	286	101
J07 Sellyei	1 809	1 397	3 206	727	126	611	737	3 943	292	110
J08 Siklói	4 612	3 635	8 247	1 697	306	1 568	1 874	10 121	287	105
J09 Szentlőrinci	2 029	1 352	3 381	698	115	629	744	4 125	294	112
J10 Szigetvári	3 194	2 460	5 654	1 222	210	1 166	1 376	7 030	285	105
Statisztikai kistérségek										
K01 Komlói	4 522	4 179	8 701	1 861	291	1 850	2 141	10 842	274	93
K02 Mohácsi	6 100	5 092	11 192	1 829	342	1 907	2 249	13 441	283	100
K03 Pécsi	21 033	17 666	38 699	7 626	1 326	8 980	10 306	49 005	280	101
K04 Pécsváradi	1 660	1 297	2 957	448	97	454	551	3 508	287	103
K05 Sásdi	1 811	1 467	3 278	735	101	560	661	3 939	287	104
K06 Sellyei	1 646	1 307	2 953	688	118	564	682	3 635	291	109
K07 Siklói	4 612	3 635	8 247	1 697	306	1 568	1 874	10 121	287	105
K08 Szentlőrinci	1 986	1 324	3 310	679	112	619	731	4 041	294	112
K09 Szigetvári	3 237	2 488	5 725	1 241	213	1 176	1 389	7 114	285	105
Népesség-nagyságcsoport										
Városok										
100 000–	16 702	15 056	31 758	6 380	1 124	7 892	9 016	40 774	276	98
50 000–99 999	–	–	–	–	–	–	–	–	–	–
30 000–49 999	–	–	–	–	–	–	–	–	–	–
20 000–29 999	2 678	2 610	5 288	1 222	203	1 384	1 587	6 875	270	93
15 000–19 999	2 107	1 878	3 985	704	119	863	982	4 967	276	96
10 000–14 999	1 319	1 112	2 431	441	66	516	582	3 013	274	94
5 000– 9 999	3 116	2 086	5 202	909	154	990	1 144	6 346	290	108
1 000– 4 999	2 956	2 525	5 481	825	152	900	1 052	6 533	279	95
Együtt	28 878	25 267	54 145	10 481	1 818	12 545	14 363	68 508	277	98
Községek, nagyközségek										
10 000–14 999	–	–	–	–	–	–	–	–	–	–
5 000– 9 999	–	–	–	–	–	–	–	–	–	–
3 000– 4 999	522	339	861	145	18	120	138	999	295	109
2 000– 2 999	1 886	1 447	3 333	531	103	539	642	3 975	285	102
1 500– 1 999	1 455	996	2 451	374	74	339	413	2 864	292	106
1 000– 1 499	2 598	1 842	4 440	866	140	663	803	5 243	293	109
500– 999	4 897	3 745	8 642	1 643	256	1 397	1 653	10 295	288	104
200– 499	4 801	3 643	8 444	2 005	354	1 545	1 899	10 343	295	114
199 és kevesebb	1 570	1 176	2 746	759	143	530	673	3 419	294	114
Együtt	17 729	13 188	30 917	6 323	1 088	5 133	6 221	37 138	292	108
Összesen	46 607	38 455	85 062	16 804	2 906	17 678	20 584	105 646	282	101
Ebből:										
50 000–99 999	–	–	–	–	–	–	–	–	–	–
30 000–49 999	–	–	–	–	–	–	–	–	–	–
20 000–29 999	2 678	2 610	5 288	1 222	203	1 384	1 587	6 875	270	93
15 000–19 999	2 107	1 878	3 985	704	119	863	982	4 967	276	96
10 000–14 999	1 319	1 112	2 431	441	66	516	582	3 013	274	94
5 000– 9 999	3 116	2 086	5 202	909	154	990	1 144	6 346	290	108
3 000– 4 999	2 495	1 998	4 493	660	120	701	821	5 314	283	98
2 000– 2 999	2 869	2 313	5 182	841	153	858	1 011	6 193	283	99
1 500– 1 999	1 455	996	2 451	374	74	339	413	2 864	292	106



4.2.3.1 A családok családösszetétel és a gyermekek száma szerint, 2011 (folytatás)

Terület	Házaspár és élettársi kapcsolat			Ebből: élettársi kapcsolat	Apa	Anya	Egy szülő gyermek- kel együtt	Összesen	Száz családra jutó családtag	Száz családra jutó gyermek
	gyermek- kel	gyermek nélkül	együtt		gyermekkel					
Települések adatai										
Megyeszékhely										
J05 K03 Pécs	16 702	15 056	31 758	6 380	1 124	7 892	9 016	40 774	276	98
Többi város										
J01 K02 Bóly	506	434	940	106	13	115	128	1 068	283	95
J08 K07 Harkány	480	443	923	161	35	184	219	1 142	272	91
J03 K01 Komló	2 678	2 610	5 288	1 222	203	1 384	1 587	6 875	270	93
J05 K03 Kozármisleny	967	514	1 481	210	39	205	244	1 725	305	119
J02 K05 Mágocs	328	276	604	115	10	84	94	698	282	95
J04 K02 Mohács	2 107	1 878	3 985	704	119	863	982	4 967	276	96
J06 K04 Pécsvárad	552	419	971	123	26	144	170	1 141	288	103
J02 K05 Sásd	435	363	798	125	28	138	166	964	277	95
J07 K06 Sellye	313	333	646	108	24	136	160	806	267	87
J08 K07 Siklós	1 218	930	2 148	434	70	494	564	2 712	281	102
J09 K08 Szentlőrinc	931	642	1 573	265	45	291	336	1 909	288	105
J10 K09 Szigetvár	1 319	1 112	2 431	441	66	516	582	3 013	274	94
J08 K07 Villány	342	257	599	87	16	99	115	714	285	101
Községek, nagyközségek										
J05 K03 Abaliget	87	43	130	25	2	27	29	159	308	126
J07 K06 Adorjás	25	18	43	8	-	2	2	45	360	164
J02 K05 Ág	25	17	42	17	1	6	7	49	304	118
J10 K09 Almamellék	51	44	95	29	1	13	14	109	305	117
J10 K09 Almáskeresztúr	6	9	15	5	2	5	7	22	255	86
J02 K05 Alsómocsolád	30	33	63	13	3	12	15	78	282	101
J08 K07 Alsószentmárton	177	97	274	78	10	21	31	305	353	163
J06 K04 Apátvarasd	18	13	31	8	-	3	3	34	297	106
J05 K03 Aranyosgadány	47	21	68	20	5	13	18	86	324	145
J05 K03 Áta	27	18	45	9	1	5	6	51	296	108
J01 K02 Babarc	93	91	184	29	6	25	31	215	283	98
J08 K07 Babarcszőlős	16	7	23	8	1	4	5	28	357	175
J02 K05 Bakóca	32	31	63	13	4	13	17	80	271	93
J05 K03 Bakonya	38	37	75	18	6	12	18	93	294	113
J07 K03 Baksa	118	67	185	24	5	28	33	218	299	114
J10 K09 Bánfa	24	21	45	17	2	3	5	50	300	110
J04 K02 Bár	70	60	130	24	6	23	29	159	275	93
J07 K06 Baranyahídvég	24	19	43	13	4	9	13	56	286	109
J02 K05 Baranyajenő	52	35	87	28	5	22	27	114	313	137
J02 K05										
Baranyaszentgyörgy	17	15	32	15	1	7	8	40	283	103
J10 K09 Basal	28	13	41	9	2	8	10	51	286	106
J01 K02 Belvárdgyula	56	41	97	34	5	9	14	111	315	128
J08 K07 Beremend	311	297	608	116	22	109	131	739	268	86
J05 K04 Berkesd	126	67	193	54	9	41	50	243	297	118
J07 K06 Besence	13	5	18	9	-	6	6	24	325	150
J04 K02 Bezedek	28	20	48	5	5	14	19	67	282	110
J09 K08 Bicsérd	159	91	250	48	7	33	40	290	300	113
J03 K05 Bikal	99	104	203	36	5	28	33	236	264	78
J05 K03 Birján	75	49	124	30	3	23	26	150	299	116
J08 K07 Bisse	27	23	50	8	3	12	15	65	277	100
J09 K08 Boda	57	31	88	11	5	19	24	112	297	119
J03 K01 Bodolyabér	25	34	59	16	1	8	9	68	274	87
J05 K03 Bogád	161	91	252	58	4	44	48	300	303	119
J07 K06 Bogádmindszent	65	33	98	22	6	14	20	118	306	123
J07 K06 Bogdása	36	24	60	12	1	12	13	73	293	111
J10 K09 Boldogasszonyfa	50	45	95	35	3	24	27	122	280	102
J01 K02 Borjád	56	35	91	17	5	13	18	109	294	111
J05 K03 Bosta	14	10	24	10	2	12	14	38	300	137
J10 K09 Botykapeterd	44	27	71	14	2	9	11	82	333	146
J09 K08 Bükkösd	157	108	265	68	13	37	50	315	288	103
J10 K09 Bűrüs	10	5	15	5	-	3	3	18	322	139



4.2.3.1 A családok családösszetétel és a gyermekek száma szerint, 2011 (folytatás)

Terület	Házaspár és élettársi kapcsolat			Ebből: élettársi kapcsolat	Apa	Anya	Egy szülő gyermek- kel együtt	Összesen	Száz családra jutó családtag	Száz családra jutó gyermek
	gyermek- kel	gyermek nélkül	együtt		gyermekkel					
J08 K07 Cún	33	10	43	16	4	11	15	58	338	164
J07 K06 Csányoszró	91	65	156	26	6	33	39	195	287	107
J08 K07 Csarnóta	19	13	32	12	–	6	6	38	308	124
J10 K09 Csebény	12	7	19	5	1	4	5	24	325	146
J09 K08 Cserdi	45	27	72	38	2	22	24	96	321	146
J05 K03 Cserkút	80	57	137	37	1	23	24	161	306	120
J10 K09 Csertő	54	33	87	21	3	12	15	102	306	121
J09 K08 Csonkamindszent	24	14	38	6	3	6	9	47	296	115
J10 K09 Dencsháza	89	48	137	36	9	34	43	180	288	112
J09 K08 Dinnyeberki	13	6	19	8	–	2	2	21	319	129
J08 K07 Diósvizlő	87	72	159	57	5	39	44	203	290	112
J08 K07 Drávacsehi	29	18	47	16	–	7	7	54	311	124
J08 K07 Drávacsepely	27	29	56	18	–	6	6	62	273	82
J07 K06 Drávafok	56	47	103	26	5	25	30	133	301	123
J07 K06 Drávaiványi	23	10	33	10	1	9	10	43	344	167
J07 K06 Drávakeresztúr	7	9	16	5	1	6	7	23	283	113
J08 K07 Drávapalkonya	28	25	53	16	8	12	20	73	319	147
J08 K07 Dráwapiski	7	11	18	7	–	4	4	22	291	109
J08 K07 Drávaszabolcs	95	71	166	39	4	33	37	203	279	97
J08 K07 Drávaszerdahely	24	18	42	11	2	9	11	53	270	91
J07 K06 Drávasztára	41	54	95	18	3	10	13	108	269	81
J04 K02 Dunaszekcső	257	194	451	62	14	84	98	549	288	106
J05 K03 Egerág	149	93	242	44	3	39	42	284	295	110
J08 K07 Egyházasharaszti	36	35	71	21	4	12	16	87	286	105
J03 K01 Egyházaskozár	107	112	219	34	5	23	28	247	274	86
J05 K03 Ellend	20	28	48	9	2	12	14	62	261	84
J10 K09 Endrőc	55	35	90	14	5	16	21	111	279	98
J04 K02 Erdősmárok	13	10	23	3	1	2	3	26	292	104
J06 K04 Erdősmecske	49	29	78	9	3	16	19	97	312	132
J06 K04 Erzsébet	31	36	67	16	1	8	9	76	280	92
J06 K04 Fazekasboda	27	22	49	9	–	9	9	58	291	107
J04 K02 Feked	17	37	54	4	2	5	7	61	257	69
J02 K05 Felsőegerszeg	14	19	33	9	1	5	6	39	272	87
J07 K06 Felsőszentmárton	95	155	250	31	9	31	40	290	255	69
J08 K07 Garé	40	30	70	11	2	12	14	84	299	115
J09 K08 Gerde	74	45	119	35	1	26	27	146	320	138
J02 K05 Gerényes	36	25	61	27	1	7	8	69	307	119
J06 K02 Geresdlak	107	102	209	32	3	32	35	244	280	94
J07 K06 Gilvánfa	47	18	65	32	1	15	16	81	409	228
J08 K07 Gordisa	41	17	58	18	5	11	16	74	311	132
J02 K05 Gödre	119	85	204	45	6	54	60	264	291	114
J05 K03 Göröcsöny	198	146	344	52	10	55	65	409	279	95
J04 K02 Göröcsönydoboka	53	49	102	13	6	8	14	116	280	92
J05 K03 Gyód	99	71	170	38	5	25	30	200	290	105
J09 K08 Gyöngyfa	15	9	24	8	1	6	7	31	361	184
J10 K09 Gyöngyösmellék	42	21	63	18	3	10	13	76	326	143
J01 K02 Hásság	34	39	73	7	1	9	10	83	270	82
J03 K01 Hegyhátmaróc	14	21	35	6	2	5	7	42	260	76
J07 K06 Hegyszentmárton	55	37	92	24	3	20	23	115	294	114
J09 K08 Helesfa	41	40	81	21	3	13	16	97	282	99
J09 K08 Hetvehely	73	42	115	19	3	12	15	130	302	114
J06 K04 Hidas	304	220	524	74	16	74	90	614	293	108
J04 K02 Himesháza	134	140	274	26	9	43	52	326	260	75
J07 K06 Hirics	30	10	40	16	2	10	12	52	373	196
J10 K09 Hobol	145	94	239	50	8	37	45	284	293	109
J04 K02 Homorúd	68	78	146	29	5	28	33	179	272	90
J10 K09 Horváthertelend	9	8	17	4	1	4	5	22	282	105
J05 K01 Hosszúhetény	522	339	861	145	18	120	138	999	295	109
J05 K03 Husztót	10	5	15	3	–	2	2	17	312	124



4.2.3.1 A családok családösszetétel és a gyermekek száma szerint, 2011 (folytatás)

Terület	Házaspár és élettársi kapcsolat			Ebből: élettársi kapcsolat	Apa	Anya	Egy szülő gyermek- kel együtt	Összesen	Száz családra jutó családtag	Száz családra jutó gyermek
	gyermek- kel	gyermek nélkül	együtt		gyermekkel					
J10 K09 Ibafa	32	19	51	20	3	6	9	60	307	122
J08 K07 Illocska	31	24	55	18	1	8	9	64	322	136
J08 K07 Ipacsfa	24	16	40	4	4	6	10	50	298	118
J08 K07 Ivánbattyán	12	14	26	4	2	4	6	32	256	75
J04 K02 Ivándárda	32	24	56	9	2	4	6	62	292	102
J09 K08 Kacsóta	33	26	59	19	4	10	14	73	296	115
J07 K06 Kákics	27	19	46	22	2	12	14	60	282	105
J03 K01 Kárász	43	41	84	21	2	13	15	99	274	89
J08 K07 Kásád	28	53	81	17	3	13	16	97	242	59
J10 K09 Katádfa	22	14	36	17	–	10	10	46	293	115
J06 K04 Kátoly	37	42	79	11	3	7	10	89	280	91
J06 K04 Kékesd	24	13	37	8	2	6	8	45	291	109
J08 K07 Kémes	67	41	108	17	4	17	21	129	297	113
J07 K06 Kemse	9	6	15	5	1	3	4	19	258	79
J05 K03 Keszü	207	104	311	59	13	39	52	363	307	121
J10 K09 Kétújfalu	101	58	159	25	7	33	40	199	294	115
J09 K08 Királyegyháza	103	88	191	28	9	42	51	242	292	113
J07 K06 Kisasszonyfa	25	14	39	11	2	7	9	48	300	119
J02 K05 Kisbeszterce	10	11	21	11	2	2	4	25	280	96
J01 K02 Kisbudmér	18	8	26	4	1	4	5	31	348	165
J08 K07 Kisdér	10	17	27	4	1	3	4	31	287	100
J10 K09 Kisdobsza	37	23	60	12	–	12	12	72	303	119
J02 K05 Kishajmás	24	18	42	18	1	9	10	52	323	142
J08 K07 Kisharsány	73	45	118	26	9	24	33	151	306	128
J05 K03 Kisherend	21	18	39	11	2	8	10	49	288	108
J08 K07 Kiskabfalva	15	10	25	11	4	8	12	37	262	95
J08 K07 Kiskassa	36	23	59	7	3	8	11	70	293	109
J08 K07 Kislippó	33	36	69	13	1	8	9	78	281	92
J04 K02 Kisnyárad	19	14	33	5	4	7	11	44	293	118
J10 K09 Kistamási	19	8	27	13	4	5	9	36	294	119
J08 K07 Kistapolca	25	18	43	5	4	7	11	54	296	117
J08 K07 Kistótfalu	38	35	73	15	5	9	14	87	275	91
J02 K05 Kisvaszar	46	24	70	22	5	12	17	87	333	153
J07 K06 Kiszentmárton	29	23	52	20	2	9	11	63	308	125
J07 K06 Kórós	32	20	52	18	3	9	12	64	322	141
J08 K07 Kovácsbida	36	26	62	17	1	7	8	70	317	129
J05 K03 Kovácsszénája	6	11	17	6	–	6	6	23	239	65
J03 K01 Köblény	30	23	53	15	–	10	10	63	276	92
J05 K03 Kókény	92	55	147	32	6	21	27	174	294	110
J04 K02 Kölked	139	73	212	43	9	38	47	259	315	133
J05 K03 Kővágószőlős	169	116	285	59	8	73	81	366	290	112
J05 K03 Kővágótöttös	39	42	81	26	2	18	20	101	273	93
J04 K02 Lánycsók	346	243	589	80	25	96	121	710	294	111
J08 K07 Lapáncsa	29	19	48	7	2	5	7	55	305	118
J03 K01 Liget	60	45	105	26	4	12	16	121	297	110
J04 K02 Lippó	66	58	124	23	2	18	20	144	277	91
J01 K02 Liptód	20	25	45	9	1	8	9	54	274	91
J05 K03 Lothárd	28	32	60	10	3	5	8	68	272	84
J06 K04 Lovászhetény	34	26	60	13	3	11	14	74	296	115
J07 K06 Lúzsok	33	14	47	23	–	12	12	59	327	147
J08 K07 Magyarbóly	127	97	224	46	8	35	43	267	287	103
J03 K01 Magyargregy	99	103	202	39	4	28	32	234	263	77
J03 K01 Magyarhertelend	88	63	151	28	8	18	26	177	286	101
J10 K09 Magyarlukafa	7	8	15	2	–	6	6	21	314	143
J07 K06 Magyarmecske	41	12	53	5	3	20	23	76	337	167
J05 K03 Magyararlós	47	27	74	7	–	8	8	82	295	105
J03 K01 Magyarszék	157	126	283	42	10	23	33	316	285	96
J07 K06 Magyartelek	35	14	49	10	2	7	9	58	326	141
J04 K02 Majs	132	97	229	48	6	36	42	271	294	109
J03 K01 Mánfa	104	84	188	37	11	38	49	237	274	95
J04 K02 Maráza	22	19	41	4	–	7	7	48	290	104
J08 K07 Márfa	26	17	43	2	2	7	9	52	300	117
J01 K02 Máriakémennd	61	48	109	26	2	19	21	130	290	106
J07 K06 Markóc	7	2	9	2	1	7	8	17	282	129
J07 K06 Marócsa	9	8	17	6	3	3	6	23	287	113
J08 K07 Márok	51	57	108	17	2	21	23	131	273	90
J06 K04 Martonfa	26	16	42	10	2	15	17	59	288	117
J08 K07 Matty	42	39	81	15	2	13	15	96	276	92
J03 K01 Máza	151	143	294	60	5	45	50	344	271	86



4.2.3.1 A családok családösszetétel és a gyermekek száma szerint, 2011 (folytatás)

Terület	Házaspár és élettársi kapcsolat			Ebből: élettársi kapcsolat	Apa	Anya	Egy szülő gyermek- kel együtt	Összesen	Száz családra jutó családtag	Száz családra jutó gyermek
	gyermek- kel	gyermek nélkül	együtt		gyermekkel					
J06 K04 Mecseknádasd	187	212	399	37	10	53	63	462	268	81
J03 K01 Mecsekpölöske	55	50	105	19	2	15	17	122	273	87
J02 K05 Mekényes	43	36	79	21	2	1	3	82	282	85
J10 K09 Merenye	28	29	57	10	3	15	18	75	279	103
J02 K05 Meződ	19	12	31	10	–	4	4	35	291	103
J02 K05 Mindszentgodisa	114	86	200	36	3	29	32	232	300	113
J10 K09 Molvány	29	16	45	8	–	8	8	53	306	121
J01 K02 Monyoród	20	14	34	11	3	6	9	43	300	121
J10 K09 Mozsgó	119	90	209	51	8	35	43	252	283	100
J01 K02 Nagybudmér	27	19	46	15	3	3	6	52	304	115
J07 K06 Nagycsány	21	10	31	12	3	7	10	41	300	124
J10 K09 Nagydobsza	92	64	156	39	3	26	29	185	301	116
J02 K05 Nagyhajmás	52	28	80	20	2	14	16	96	302	119
J08 K07 Nagyharsány	203	154	357	60	13	49	62	419	292	107
J05 K03 Nagykozár	345	137	482	73	14	52	66	548	322	134
J04 K02 Nagynyárad	108	82	190	23	6	26	32	222	286	100
J06 K04 Nagypall	66	27	93	15	4	13	17	110	304	119
J10 K09 Nagypeterd	89	77	166	26	3	19	22	188	286	97
J08 K07 Nagytótfalu	47	34	81	19	4	19	23	104	310	132
J10 K09 Nagyváty	48	32	80	11	2	13	15	95	302	118
J10 K09 Nemeske	24	20	44	13	5	20	25	69	274	110
J10 K09 Nyugotszenterzsébet	24	8	32	7	2	20	22	54	344	185
J06 K04 Óbánya	13	11	24	1	–	9	9	33	270	97
J05 K03 Ócsárd	63	40	103	23	4	11	15	118	294	107
J06 K04 Ófalu	43	44	87	9	2	8	10	97	280	91
J07 K06 Okorág	22	12	34	18	1	7	8	42	314	133
J09 K08 Okorvölgy	7	13	20	4	1	4	5	25	260	80
J01 K02 Olasz	99	68	167	31	1	13	14	181	292	99
J08 K07 Old	43	40	83	26	1	4	5	88	309	115
J05 K03 Orfű	134	124	258	38	8	35	43	301	275	90
J03 K05 Oroszló	32	31	63	12	1	23	24	87	275	102
J07 K06 Ózdfalu	23	18	41	15	2	2	4	45	302	111
J02 K05 Palé	12	12	24	7	–	4	4	28	293	107
J08 K07 Palkonya	37	25	62	8	3	12	15	77	294	113
J04 K02 Palotabozsok	117	129	246	30	7	24	31	277	270	81
J07 K06 Páprád	17	17	34	6	–	10	10	44	270	93
J10 K09 Patapoklosi	41	31	72	18	7	17	24	96	313	138
J09 K08 Pécsbagota	9	8	17	5	3	4	7	24	296	125
J08 K07 Pécsdevecser	11	12	23	5	–	1	1	24	263	67
J05 K03 Pécsudvard	106	78	184	26	2	21	23	207	300	112
J05 K03 Pellérd	351	191	542	86	16	89	105	647	300	116
J05 K04 Pereked	26	10	36	11	5	7	12	48	294	119
J08 K07 Peterd	26	20	46	18	1	3	4	50	294	102
J10 K09 Pettend	16	7	23	9	–	8	8	31	358	184
J07 K06 Piskó	38	17	55	24	3	7	10	65	332	148
J01 K02 Pócsa	28	17	45	6	–	6	6	51	300	112
J05 K03 Pogány	173	110	283	59	10	37	47	330	302	116
J08 K07 Rádfalva	24	8	32	9	2	16	18	50	294	130
J05 K03 Regenye	13	11	24	4	2	11	13	37	295	130
J05 K03 Romonya	67	49	116	16	2	18	20	136	290	105
J10 K09 Rózsafa	50	39	89	32	7	12	19	108	276	94
J07 K06 Sámód	25	21	46	13	2	6	8	54	265	80
J04 K02 Sáros	14	13	27	8	2	5	7	34	276	97
J04 K02 Sátorhely	90	63	153	40	8	25	33	186	291	109
J08 K07 Siklósbodony	16	7	23	7	3	8	11	34	353	185
J08 K07 Siklósnagyfalu	37	33	70	22	6	31	37	107	309	144
J04 K02 Somberek	163	186	349	28	6	43	49	398	269	81
J10 K09 Somogyapáti	51	43	94	22	4	24	28	122	310	133
J10 K09 Somogyhárság	54	51	105	15	5	20	25	130	273	92
J10 K09 Somogyhatvan	29	26	55	14	2	35	37	92	309	149
J10 K09 Somogyviszló	24	21	45	13	5	18	23	68	294	128
J07 K06 Sősvértike	26	9	35	11	2	11	13	48	304	131
J09 K08 Sumony	57	33	90	27	4	27	31	121	298	124



4.2.3.1 A családok családösszetétel és a gyermekek száma szerint, 2011 (folytatás)

Terület	Házaspár és élettársi kapcsolat			Ebből: élettársi kapcsolat	Apa	Anya	Egy szülő gyermek- kel együtt	Összesen	Száz családra jutó családtag	Száz családra jutó gyermek
	gyermek- kel	gyermek nélkül	együtt		gyermekkel					
J09 K08 Szabadszentkirály	113	64	177	34	3	46	49	226	296	118
J02 K05 Szágy	16	13	29	12	2	6	8	37	295	116
J01 K02 Szajk	136	85	221	18	6	23	29	250	293	105
J05 K03 Szalánta	192	86	278	41	8	43	51	329	308	123
J03 K01 Szalatnak	35	50	85	23	2	9	11	96	270	81
J08 K07 Szaporca	25	14	39	12	4	17	21	60	303	138
J03 K01 Szárász	2	7	9	2	–	1	1	10	220	30
J03 K01 Szászvár	317	302	619	113	10	87	97	716	274	87
J08 K07 Szava	36	32	68	17	5	18	23	91	299	124
J04 K02 Szebény	43	26	69	14	3	22	25	94	296	122
J01 K02 Szederkény	270	153	423	69	13	57	70	493	298	112
J04 K02 Székelyszabar	82	65	147	19	4	25	29	176	284	100
J06 K04 Szellő	10	19	29	13	3	2	5	34	259	74
J05 K03 Szemely	56	42	98	29	5	20	25	123	292	112
J09 K09 Szentdénes	43	28	71	19	3	10	13	84	292	107
J10 K09 Szentegát	45	29	74	24	8	19	27	101	294	121
J09 K08 Szentkatalin	12	5	17	6	1	3	4	21	286	105
J10 K09 Szentlászló	116	87	203	45	5	31	36	239	288	103
J05 K04 Szilágy	30	23	53	13	4	11	15	68	300	122
J05 K03 Szilvás	23	13	36	10	2	6	8	44	305	123
J05 K03 Szőke	15	18	33	12	2	9	11	44	277	102
J05 K03 Szőkéd	49	33	82	17	2	14	16	98	301	117
J10 K09 Szőrény	8	7	15	3	2	2	4	19	268	89
J10 K09 Szulimán	21	29	50	10	4	12	16	66	256	80
J04 K02 Szűr	38	37	75	12	3	7	10	85	275	87
J02 K05 Tarrós	21	9	30	10	1	4	5	35	314	129
J02 K05 Tékes	31	21	52	15	5	12	17	69	301	126
J10 K09 Teklafalu	44	23	67	20	3	13	16	83	284	104
J07 K03 Tengeri	5	6	11	1	–	2	2	13	262	77
J08 K07 Tésenfa	24	22	46	15	3	9	12	58	276	97
J07 K03 Téseny	40	17	57	14	3	17	20	77	316	142
J03 K01 Tófü	17	14	31	6	2	6	8	39	277	97
J02 K05 Tormás	33	32	65	14	2	11	13	78	313	129
J10 K09 Tótszentgyörgy	18	10	28	11	4	6	10	38	289	116
J01 K02 Töttös	90	59	149	20	4	17	21	170	299	111
J08 K07 Túrony	42	25	67	12	1	6	7	74	304	114
J04 K02 Udvar	10	19	29	3	2	7	9	38	258	82
J08 K07 Újpetre	144	94	238	47	8	46	54	292	296	114
J07 K06 Vajszló	252	194	446	83	14	73	87	533	285	102
J10 K09 Várad	12	10	22	4	2	7	9	31	284	113
J02 K05 Varga	14	10	24	7	1	5	6	30	290	110
J10 K09 Vásárosbéc	21	19	40	7	2	10	12	52	281	104
J02 K05 Vásárosdombó	143	109	252	64	7	42	49	301	289	106
J02 K05 Vázsnok	14	12	26	13	2	6	8	34	288	112
J07 K06 Vejtő	21	15	36	10	2	7	9	45	304	124
J03 K01 Vékény	18	12	30	7	2	5	7	37	297	116
J09 K08 Velény	18	8	26	9	2	6	8	34	332	156
J04 K02 Véménd	172	168	340	86	13	56	69	409	276	93
J01 K02 Versend	139	72	211	50	6	32	38	249	325	141
J08 K07 Villánykövesd	37	32	69	9	1	11	12	81	269	84
J08 K07 Vokány	120	93	213	32	2	30	32	245	283	96
J10 K09 Zádor	35	40	75	18	2	6	8	83	273	83
J07 K06 Zaláta	33	25	58	14	4	7	11	69	274	90
J06 K04 Zengővárkony	57	48	105	14	4	17	21	126	282	98
J09 K08 Zók	45	24	69	20	2	10	12	81	305	120
Megye összesen	46 607	38 455	85 062	16 804	2 906	17 678	20 584	105 646	282	101

4.3 Lakásállomány

4.3.1 A lakások száma

4.3.1.1 A lakóegységek rendeltetése és lakóik, 2011

Terület	Lakás			Lakott üdülő	Lakás és lakott üdülő együtt	Lakott egyéb lakóegység	Összesen	100 lakott lakásra és lakott üdülőre jutó lakó
	lakott	nem lakott	együtt					
Megyei jogú város	64 795	7 242	72 037	40	72 077	136	72 213	229
Többi város	38 401	3 518	41 919	315	42 234	189	42 423	246
Városok együtt	103 196	10 760	113 956	355	114 311	325	114 636	235
Községek, nagyközségek	46 416	5 934	52 350	169	52 519	298	52 817	280
Megye összesen	149 612	16 694	166 306	524	166 830	623	167 453	249
Járások								
J01 Bólyi	4 092	530	4 622	–	4 622	6	4 628	279
J02 Hegyháti	4 634	650	5 284	–	5 284	4	5 288	271
J03 Komlói	14 710	1 147	15 857	74	15 931	145	16 076	234
J04 Mohácsi	13 777	1 958	15 735	12	15 747	6	15 753	250
J05 Pécsi	75 578	8 182	83 760	185	83 945	369	84 314	239
J06 Pécsváradi	4 272	532	4 804	11	4 815	5	4 820	274
J07 Sellyei	5 119	692	5 811	–	5 811	14	5 825	275
J08 Siklói	13 067	1 539	14 606	201	14 807	51	14 858	268
J09 Szentlőrinci	5 161	481	5 642	30	5 672	7	5 679	281
J10 Szigetvári	9 202	983	10 185	11	10 196	16	10 212	266
Statistikai kistérségek								
K01 Komlói	15 439	1 157	16 596	74	16 670	186	16 856	238
K02 Mohácsi	18 194	2 563	20 757	12	20 769	14	20 783	256
K03 Pécsi	74 371	8 113	82 484	185	82 669	323	82 992	238
K04 Pécsváradi	4 383	524	4 907	11	4 918	9	4 927	277
K05 Sásdi	5 041	690	5 731	–	5 731	4	5 735	270
K06 Sellyei	4 754	644	5 398	–	5 398	13	5 411	272
K07 Siklói	13 067	1 539	14 606	201	14 807	51	14 858	268
K08 Szentlőrinci	5 045	464	5 509	30	5 539	7	5 546	281
K09 Szigetvári	9 318	1 000	10 318	11	10 329	16	10 345	266
Népesség-nagyságcsoport								
Városok								
100 000–	64 795	7 242	72 037	40	72 077	136	72 213	229
50 000–99 999	–	–	–	–	–	–	–	–
30 000–49 999	–	–	–	–	–	–	–	–
20 000–29 999	10 497	690	11 187	73	11 260	140	11 400	223
15 000–19 999	7 318	1 080	8 398	5	8 403	1	8 404	236
10 000–14 999	4 210	226	4 436	–	4 436	2	4 438	244
5 000– 9 999	8 097	566	8 663	26	8 689	17	8 706	269
1 000– 4 999	8 279	956	9 235	211	9 446	29	9 475	260
Együtt	103 196	10 760	113 956	355	114 311	325	114 636	235
Községek, nagyközségek								
10 000–14 999	–	–	–	–	–	–	–	–
5 000– 9 999	–	–	–	–	–	–	–	–
3 000– 4 999	1 136	50	1 186	–	1 186	41	1 227	301
2 000– 2 999	5 034	325	5 359	2	5 361	96	5 457	271
1 500– 1 999	3 434	205	3 639	–	3 639	13	3 652	287
1 000– 1 499	6 328	498	6 826	11	6 837	36	6 873	287
500– 999	12 703	1 405	14 108	140	14 248	61	14 309	277
200– 499	13 151	2 314	15 465	12	15 477	43	15 520	283
199 és kevesebb	4 630	1 137	5 767	4	5 771	8	5 779	271
Együtt	46 416	5 934	52 350	169	52 519	298	52 817	280
Összesen	149 612	16 694	166 306	524	166 830	623	167 453	249
Ebből:								
50 000–99 999	–	–	–	–	–	–	–	–
30 000–49 999	–	–	–	–	–	–	–	–
20 000–29 999	10 497	690	11 187	73	11 260	140	11 400	223
15 000–19 999	7 318	1 080	8 398	5	8 403	1	8 404	236
10 000–14 999	4 210	226	4 436	–	4 436	2	4 438	244
5 000– 9 999	8 097	566	8 663	26	8 689	17	8 706	269
3 000– 4 999	6 575	818	7 393	211	7 604	66	7 670	266
2 000– 2 999	7 874	513	8 387	2	8 389	100	8 489	268
1 500– 1 999	3 434	205	3 639	–	3 639	13	3 652	287



4.3.1.1 A lakóegységek rendeltetése és lakóik, 2011 (folytatás)

Terület	Lakás			Lakott üdülő	Lakás és lakott üdülő együtt	Lakott egyéb lakóegység	Összesen	100 lakott lakásra és lakott üdülőre jutó lakó
	lakott	nem lakott	együtt					
Települések adatai								
Megyeszékhely								
J05 K03 Pécs	64 795	7 242	72 037	40	72 077	136	72 213	229
Többi város								
J01 K02 Bóly	1 362	112	1 474	–	1 474	2	1 476	261
J08 K07 Harkány	1 430	430	1 860	200	2 060	22	2 082	242
J03 K01 Komló	10 497	690	11 187	73	11 260	140	11 400	223
J05 K03 Kozármisleny	1 957	139	2 096	4	2 100	6	2 106	302
J02 K05 Mágocs	891	58	949	–	949	1	950	265
J04 K02 Mohács	7 318	1 080	8 398	5	8 403	1	8 404	236
J06 K04 Pécsvárad	1 387	121	1 508	11	1 519	–	1 519	277
J02 K05 Sásd	1 260	105	1 365	–	1 365	1	1 366	257
J07 K06 Sellye	1 050	59	1 109	–	1 109	1	1 110	254
J08 K07 Siklós	3 743	298	4 041	–	4 041	10	4 051	251
J09 K08 Szentlőrinc	2 397	129	2 526	22	2 548	1	2 549	270
J10 K09 Szigetvár	4 210	226	4 436	–	4 436	2	4 438	244
J08 K07 Villány	899	71	970	–	970	2	972	273
Községek, nagyközségek								
J05 K03 Abaliget	190	31	221	20	241	10	251	274
J07 K06 Adorjás	51	11	62	–	62	–	62	355
J02 K05 Ág	57	8	65	–	65	–	65	311
J10 K09 Almamellék	140	23	163	–	163	–	163	291
J10 K09 Almáskeresztúr	37	14	51	–	51	–	51	205
J02 K05 Alsómocsolád	105	35	140	–	140	–	140	254
J08 K07 Alsószentmárton	283	13	296	–	296	–	296	408
J06 K04 Apátvarasd	36	2	38	–	38	–	38	344
J05 K03 Aranyosgadány	117	21	138	–	138	1	139	302
J05 K03 Áta	74	16	90	–	90	–	90	261
J01 K02 Babarc	269	46	315	–	315	–	315	279
J08 K07 Babarcszőlős	39	22	61	–	61	–	61	300
J02 K05 Bakóca	111	23	134	–	134	–	134	244
J05 K03 Bakonya	119	21	140	–	140	–	140	282
J07 K03 Baksa	252	22	274	–	274	1	275	304
J10 K09 Bánfa	64	17	81	–	81	–	81	284
J04 K02 Bár	219	13	232	4	236	–	236	254
J07 K06 Baranyahídvég	66	7	73	–	73	–	73	285
J02 K05 Baranyajenő	145	14	159	–	159	–	159	305
J02 K05								
Baranyaszentgyörgy	56	20	76	–	76	–	76	257
J10 K09 Basal	66	12	78	–	78	–	78	265
J01 K02 Belvárdgyula	140	27	167	–	167	–	167	294
J08 K07 Beremend	978	34	1 012	–	1 012	1	1 013	251
J05 K04 Berkesd	273	22	295	–	295	5	300	309
J07 K06 Besence	42	2	44	–	44	–	44	269
J04 K02 Bezedek	85	19	104	–	104	–	104	273
J09 K08 Bicsérd	339	27	366	–	366	–	366	304
J03 K05 Bikal	299	29	328	–	328	–	328	255
J05 K03 Birján	182	22	204	–	204	–	204	286
J08 K07 Bisse	90	22	112	–	112	4	116	251
J09 K08 Boda	144	28	172	–	172	1	173	292
J03 K01 Bodolyabér	90	31	121	–	121	–	121	261
J05 K03 Bogád	364	27	391	–	391	2	393	291
J07 K06 Bogádmindszent	130	7	137	–	137	–	137	322
J07 K06 Bogdása	105	18	123	–	123	–	123	263
J10 K09 Boldogasszonyfa	157	55	212	–	212	3	215	265
J01 K02 Borjád	139	14	153	–	153	–	153	277
J05 K03 Bosta	46	6	52	–	52	–	52	300
J10 K09 Botykapeterd	98	30	128	2	130	–	130	323
J09 K08 Bükkösd	399	40	439	1	440	1	441	279
J10 K09 Bűrüs	33	6	39	–	39	–	39	230



4.3.1.1 A lakóegységek rendeltetése és lakóik, 2011 (folytatás)

Terület	Lakás			Lakott üdülő	Lakás és lakott üdülő együtt	Lakott egyéb lakóegység	Összesen	100 lakott lakásra és lakott üdülőre jutó lakó
	lakott	nem lakott	együtt					
J08 K07 Cún	85	13	98	–	98	–	98	288
J07 K06 Csányoszró	247	18	265	–	265	–	265	275
J08 K07 Csarnóta	46	9	55	–	55	–	55	324
J10 K09 Csebény	36	7	43	–	43	–	43	258
J09 K08 Cserdi	136	16	152	–	152	–	152	284
J05 K03 Cserkút	180	12	192	29	221	2	223	277
J10 K09 Csertő	142	28	170	–	170	–	170	270
J09 K08 Csonkamindszent	52	10	62	–	62	–	62	317
J10 K09 Dencsháza	211	1	212	–	212	–	212	286
J09 K08 Dinnyeberki	39	15	54	1	55	1	56	230
J08 K07 Diósvizlő	245	14	259	–	259	–	259	288
J08 K07 Drávacsehi	66	17	83	–	83	–	83	302
J08 K07 Drávacsepely	81	8	89	–	89	–	89	253
J07 K06 Drávafok	179	33	212	–	212	–	212	271
J07 K06 Drávaiványi	71	17	88	–	88	–	88	266
J07 K06 Drávakeresztúr	51	47	98	–	98	–	98	200
J08 K07 Drávapalkonya	94	11	105	–	105	–	105	287
J08 K07 Drávapiski	32	8	40	–	40	–	40	269
J08 K07 Drávaszabolcs	265	23	288	–	288	–	288	260
J08 K07 Drávaszerdahely	67	9	76	–	76	1	77	272
J07 K06 Drávasztára	178	49	227	–	227	1	228	226
J04 K02 Dunaszekcső	782	135	917	2	919	–	919	256
J05 K03 Egerág	322	14	336	3	339	–	339	306
J08 K07 Egyházasharaszti	109	21	130	–	130	1	131	278
J03 K01 Egyházaskozár	319	21	340	–	340	–	340	252
J05 K03 Ellend	86	12	98	–	98	3	101	233
J10 K09 Endrőc	124	8	132	–	132	–	132	297
J04 K02 Erdősmárok	33	7	40	–	40	–	40	276
J06 K04 Erdősmecske	146	42	188	–	188	–	188	265
J06 K04 Erzsébet	105	22	127	–	127	1	128	253
J06 K04 Fazekasboda	77	19	96	–	96	1	97	262
J04 K02 Feked	88	20	108	1	109	–	109	224
J02 K05 Felsőegerszeg	55	9	64	–	64	–	64	249
J07 K06 Felsőszentmárton	424	83	507	–	507	–	507	224
J08 K07 Garé	102	9	111	–	111	1	112	288
J09 K08 Gerde	171	21	192	–	192	–	192	316
J02 K05 Gerényes	84	14	98	–	98	–	98	294
J06 K02 Geresdlak	325	75	400	–	400	2	402	257
J07 K06 Gilvánfa	91	7	98	–	98	–	98	418
J08 K07 Gordisa	86	10	96	–	96	–	96	312
J02 K05 Gödre	338	60	398	–	398	–	398	271
J05 K03 Göröcsöny	495	27	522	–	522	–	522	280
J04 K02 Göröcsönydoboka	137	43	180	–	180	–	180	275
J05 K03 Gyód	232	19	251	2	253	10	263	288
J09 K08 Gyöngyfa	43	9	52	–	52	–	52	316
J10 K09 Gyöngyösmellék	92	7	99	–	99	1	100	325
J01 K02 Hásságy	102	39	141	–	141	–	141	267
J03 K01 Hegyhátmaróc	61	26	87	–	87	–	87	241
J07 K06 Hegyszentmárton	135	25	160	–	160	9	169	299
J09 K08 Helesfa	116	20	136	–	136	1	137	278
J09 K08 Hetvehely	141	14	155	1	156	–	156	328
J06 K04 Hidas	752	55	807	–	807	–	807	287
J04 K02 Himesháza	408	39	447	–	447	1	448	253
J07 K06 Hirics	70	9	79	–	79	–	79	339
J10 K09 Hobol	344	–	344	–	344	–	344	283
J04 K02 Homorúd	298	97	395	–	395	–	395	217
J10 K09 Horváthertelend	24	3	27	–	27	–	27	292
J05 K01 Hosszúhetény	1 136	50	1 186	–	1 186	41	1 227	301
J05 K03 Husztót	25	17	42	–	42	–	42	264



4.3.1.1 A lakóegységek rendeltetése és lakóik, 2011 (folytatás)

Terület	Lakás			Lakott üdülő	Lakás és lakott üdülő együtt	Lakott egyéb lakóegység	Összesen	100 lakott lakásra és lakott üdülőre jutó lakó
	lakott	nem lakott	együtt					
J10 K09 Ibafa	77	15	92	–	92	3	95	284
J08 K07 Illocska	82	14	96	–	96	–	96	295
J08 K07 Ipacsfa	71	12	83	–	83	–	83	263
J08 K07 Ivánbattyán	52	10	62	–	62	–	62	229
J04 K02 Ivándárda	89	15	104	–	104	–	104	258
J09 K08 Kacsóta	88	8	96	5	101	–	101	294
J07 K06 Kákics	83	6	89	–	89	–	89	263
J03 K01 Kárász	123	27	150	–	150	–	150	263
J08 K07 Kásád	112	21	133	–	133	–	133	248
J10 K09 Katádfa	54	7	61	–	61	–	61	300
J06 K04 Kátoly	123	21	144	–	144	1	145	257
J06 K04 Kékesd	65	28	93	–	93	–	93	263
J08 K07 Kémes	171	18	189	–	189	–	189	284
J07 K06 Kemse	23	14	37	–	37	–	37	257
J05 K03 Keszü	412	12	424	3	427	16	443	300
J10 K09 Kétújfalu	238	24	262	–	262	–	262	297
J09 K08 Királyegyháza	297	24	321	–	321	1	322	294
J07 K06 Kisasszonyfa	61	10	71	–	71	–	71	282
J02 K05 Kisbeszterce	30	6	36	–	36	–	36	280
J01 K02 Kisbudmér	35	6	41	–	41	–	41	331
J08 K07 Kisdér	46	8	54	–	54	–	54	254
J10 K09 Kisdobsza	82	22	104	–	104	–	104	298
J02 K05 Kishajmás	71	22	93	–	93	–	93	293
J08 K07 Kisharsány	190	10	200	–	200	4	204	287
J05 K03 Kisherend	68	13	81	–	81	–	81	275
J08 K07 Kisjakabfalva	58	17	75	–	75	–	75	224
J08 K07 Kiskassa	87	21	108	–	108	–	108	286
J08 K07 Kislippó	103	12	115	–	115	–	115	258
J04 K02 Kisnyárad	75	33	108	–	108	–	108	239
J10 K09 Kistamási	38	6	44	–	44	–	44	313
J08 K07 Kistapolca	71	3	74	–	74	–	74	266
J08 K07 Kistótfalu	114	17	131	–	131	–	131	268
J02 K05 Kisvaszar	107	8	115	–	115	–	115	315
J07 K06 Kisszentmárton	82	21	103	–	103	–	103	288
J07 K06 Kőrös	74	13	87	–	87	–	87	305
J08 K07 Kovácsshida	86	7	93	–	93	–	93	312
J05 K03 Kovácsszénája	26	16	42	–	42	–	42	250
J03 K01 Köblény	87	19	106	–	106	–	106	251
J05 K03 Kökény	202	21	223	–	223	13	236	298
J04 K02 Kölked	344	39	383	–	383	1	384	284
J05 K03 Kővágószőlős	465	41	506	3	509	7	516	278
J05 K03 Kővágótöttös	112	17	129	1	130	2	132	294
J04 K02 Lánycsók	847	16	863	–	863	1	864	291
J08 K07 Lapáncsa	69	6	75	–	75	–	75	294
J03 K01 Liget	131	11	142	–	142	–	142	318
J04 K02 Lippó	183	22	205	–	205	–	205	266
J01 K02 Liptód	91	40	131	–	131	–	131	232
J05 K03 Lóthárd	95	15	110	–	110	–	110	252
J06 K04 Lovászhetény	95	17	112	–	112	–	112	280
J07 K06 Lúzsok	66	5	71	–	71	–	71	333
J08 K07 Magyarbóly	350	18	368	–	368	–	368	267
J03 K01 Magyarereggy	288	40	328	–	328	–	328	259
J03 K01 Magyarhertelend	234	28	262	1	263	1	264	272
J10 K09 Magyarlukafa	32	17	49	–	49	–	49	259
J07 K06 Magyarmecske	94	17	111	–	111	–	111	333
J05 K03 Magyarsarlós	97	11	108	–	108	1	109	295
J03 K01 Magyarszék	368	14	382	–	382	2	384	288
J07 K06 Magyartelek	65	6	71	–	71	–	71	334
J04 K02 Majs	363	30	393	–	393	–	393	263
J03 K01 Mánfa	298	22	320	–	320	–	320	276
J04 K02 Maráza	71	34	105	–	105	–	105	252
J08 K07 Márfa	65	9	74	–	74	–	74	298
J01 K02 Máriakéménd	180	34	214	–	214	–	214	254
J07 K06 Markóc	22	8	30	–	30	–	30	291
J07 K06 Marócsa	35	14	49	–	49	–	49	260
J08 K07 Márok	158	26	184	–	184	–	184	274
J06 K04 Martonfa	73	10	83	–	83	–	83	277
J08 K07 Matty	125	20	145	–	145	–	145	261
J03 K01 Máza	461	24	485	–	485	–	485	252



4.3.1.1 A lakóegységek rendeltetése és lakóik, 2011 (folytatás)

Terület	Lakás			Lakott üdülő	Lakás és lakott üdülő együtt	Lakott egyéb lakóegység	Összesen	100 lakott lakásra és lakott üdülőre jutó lakó
	lakott	nem lakott	együtt					
J06 K04 Mecseknádasd	580	55	635	–	635	–	635	261
J03 K01 Mecsekpölöske	140	15	155	–	155	2	157	276
J02 K05 Mekkényes	116	27	143	–	143	–	143	246
J10 K09 Merenye	99	22	121	–	121	–	121	266
J02 K05 Meződ	53	16	69	–	69	–	69	253
J02 K05 Mindszentgodisa	298	61	359	–	359	–	359	281
J10 K09 Molvány	67	13	80	–	80	–	80	293
J01 K02 Monyoród	59	34	93	–	93	2	95	247
J10 K09 Mozsgó	314	23	337	–	337	–	337	269
J01 K02 Nagybudmér	68	15	83	–	83	–	83	284
J07 K06 Nagycsány	46	6	52	–	52	–	52	320
J10 K09 Nagydobsza	221	6	227	–	227	–	227	297
J02 K05 Nagyhajmás	115	27	142	–	142	–	142	296
J08 K07 Nagyarsány	505	12	517	–	517	1	518	297
J05 K03 Nagykozár	600	34	634	–	634	10	644	321
J04 K02 Nagynyárad	270	52	322	–	322	1	323	283
J06 K04 Nagypall	134	20	154	–	154	–	154	301
J10 K09 Nagypeterd	213	10	223	5	228	7	235	291
J08 K07 Nagytótfalu	114	12	126	1	127	–	127	335
J10 K09 Nagyváty	110	18	128	–	128	–	128	305
J10 K09 Nemeske	94	12	106	–	106	–	106	251
J10 K09 Nyugotszenterzsébet	75	12	87	–	87	–	87	321
J06 K04 Óbánya	47	3	50	–	50	–	50	245
J05 K03 Ócsárd	131	9	140	–	140	–	140	312
J06 K04 Ófalu	112	17	129	–	129	–	129	293
J07 K06 Okorág	61	19	80	–	80	1	81	267
J09 K08 Okorvölgy	30	7	37	–	37	–	37	267
J01 K02 Olasz	215	25	240	–	240	–	240	292
J08 K07 Old	115	29	144	–	144	1	145	283
J05 K03 Orfű	306	62	368	76	444	1	445	255
J03 K05 Oroszló	108	11	119	–	119	–	119	269
J07 K06 Ózdfalu	60	8	68	–	68	–	68	275
J02 K05 Palé	29	8	37	–	37	1	38	317
J08 K07 Palkonya	104	20	124	–	124	–	124	267
J04 K02 Palotabozsok	357	45	402	–	402	–	402	261
J07 K06 Páprád	64	12	76	–	76	–	76	245
J10 K09 Patapoklosi	107	12	119	–	119	–	119	337
J09 K08 Pécsbagota	37	6	43	–	43	–	43	243
J08 K07 Pécsdevecser	40	8	48	–	48	–	48	230
J05 K03 Pécsudvard	248	31	279	–	279	–	279	295
J05 K03 Pellérd	721	12	733	–	733	94	827	301
J05 K04 Pereked	63	12	75	–	75	–	75	279
J08 K07 Peterd	71	22	93	–	93	–	93	256
J10 K09 Pettend	42	7	49	–	49	–	49	317
J07 K06 Piskó	79	4	83	–	83	–	83	313
J01 K02 Pócsa	59	6	65	–	65	–	65	314
J05 K03 Pogány	371	25	396	4	400	6	406	305
J08 K07 Rádfalva	73	18	91	–	91	–	91	263
J05 K03 Regenye	52	7	59	–	59	–	59	283
J05 K03 Romonya	156	16	172	–	172	2	174	295
J10 K09 Rózsafá	125	16	141	–	141	–	141	281
J07 K06 Sámód	69	9	78	–	78	–	78	268
J04 K02 Sáros	48	15	63	–	63	–	63	248
J04 K02 Sátorhely	237	4	241	–	241	–	241	270
J08 K07 Siklóbodony	39	6	45	–	45	–	45	354
J08 K07 Siklónagyfalu	120	4	124	–	124	–	124	345
J04 K02 Somberek	480	36	516	–	516	–	516	267
J10 K09 Somogyapáti	162	42	204	–	204	–	204	290
J10 K09 Somogyhárság	156	53	209	2	211	–	211	262
J10 K09 Somogyhatvan	112	21	133	–	133	–	133	319
J10 K09 Somogyviszló	93	20	113	–	113	–	113	269
J07 K06 Sósvertike	57	5	62	–	62	–	62	304
J09 K08 Sumony	146	22	168	–	168	–	168	289



4.3.1.1 A lakóegységek rendeltetése és lakóik, 2011 (folytatás)

Terület	Lakás			Lakott üdülő	Lakás és lakott üdülő együtt	Lakott egyéb lakóegység	Összesen	100 lakott lakásra és lakott üdülőre jutó lakó
	lakott	nem lakott	együtt					
J09 K08 Szabadszentkirály	275	17	292	–	292	–	292	289
J02 K05 Szágy	56	5	61	–	61	–	61	259
J01 K02 Szajk	287	34	321	–	321	–	321	295
J05 K03 Szalánta	389	46	435	–	435	–	435	307
J03 K01 Szalatnak	135	36	171	–	171	–	171	239
J08 K07 Szaporca	92	6	98	–	98	–	98	253
J03 K01 Szárász	18	10	28	–	28	–	28	200
J03 K01 Szászvár	954	73	1 027	–	1 027	–	1 027	250
J08 K07 Szava	115	6	121	–	121	–	121	296
J04 K02 Szebény	142	51	193	–	193	1	194	251
J01 K02 Szederkény	595	39	634	–	634	1	635	291
J04 K02 Székelyszabar	211	38	249	–	249	–	249	281
J06 K04 Szellő	60	13	73	–	73	–	73	213
J05 K03 Szemely	153	22	175	–	175	–	175	282
J09 K09 Szentdénés	116	17	133	–	133	–	133	260
J10 K09 Szentegát	149	15	164	–	164	–	164	248
J09 K08 Szentkatalin	42	31	73	–	73	–	73	221
J10 K09 Szentlászló	266	22	288	–	288	–	288	303
J05 K04 Szilágy	100	33	133	–	133	1	134	267
J05 K03 Szilvás	48	8	56	–	56	–	56	321
J05 K03 Szőke	49	4	53	–	53	–	53	292
J05 K03 Szőkéd	121	17	138	–	138	–	138	298
J10 K09 Szörény	23	10	33	–	33	–	33	261
J10 K09 Szulimán	86	32	118	–	118	–	118	249
J04 K02 Szúr	100	17	117	–	117	–	117	277
J02 K05 Tarrós	45	7	52	–	52	1	53	293
J02 K05 Tékes	79	22	101	–	101	–	101	303
J10 K09 Teklafalu	112	21	133	–	133	–	133	280
J07 K03 Tengeri	19	10	29	–	29	–	29	242
J08 K07 Tésénfa	70	11	81	–	81	–	81	276
J07 K03 Tésény	94	16	110	–	110	–	110	315
J03 K01 Tófü	48	9	57	–	57	–	57	263
J02 K05 Tormás	100	24	124	–	124	–	124	298
J10 K09 Tótszentgyörgy	63	7	70	–	70	–	70	241
J01 K02 Töttös	218	40	258	–	258	–	258	276
J08 K07 Túrony	92	9	101	–	101	1	102	295
J04 K02 Udvar	52	15	67	–	67	–	67	271
J08 K07 Újpetre	359	23	382	–	382	–	382	287
J07 K06 Vajszló	659	38	697	–	697	1	698	275
J10 K09 Várad	38	9	47	–	47	–	47	292
J02 K05 Varga	35	15	50	–	50	–	50	291
J10 K09 Vásárosbéc	64	28	92	2	94	–	94	259
J02 K05 Vásárosdombó	346	49	395	–	395	–	395	292
J02 K05 Vázsnok	52	7	59	–	59	–	59	252
J07 K06 Vejti	58	12	70	–	70	–	70	288
J03 K01 Vékény	51	11	62	–	62	–	62	265
J09 K08 Velény	51	9	60	–	60	1	61	273
J04 K02 Véménd	540	43	583	–	583	–	583	259
J01 K02 Versend	273	19	292	–	292	1	293	337
J08 K07 Villánykövesd	95	26	121	–	121	1	122	282
J08 K07 Vokány	313	36	349	–	349	1	350	272
J10 K09 Zádor	112	24	136	–	136	–	136	277
J07 K06 Zaláta	106	25	131	–	131	–	131	234
J06 K04 Zengővárkony	155	12	167	–	167	–	167	281
J09 K08 Zók	102	11	113	–	113	–	113	298
Megye összesen	149 612	16 694	166 306	524	166 830	623	167 453	249

4.3.2 A lakások tulajdon és használati mód szerint

4.3.2.1 A lakások és lakott üdülők szobaszám, tulajdonjelleget és használati jogcím szerint, 2011

Terület	Szobaszám				Tulajdonjelleget			Használati jogcím			Lakás és lakott üdülő együtt
	1	2	3	4–	magán-személy	önkor-mányzat	más intéz-mény, szerve-zet	tulaj-donosi	bérleti	más jogcímű	
Megyei jogú város	6 900	33 607	19 715	11 855	67 181	3 921	975	55 138	8 574	1 123	72 077
Többi város	3 281	14 824	14 344	9 785	40 740	1 077	417	35 701	2 599	416	42 234
Városok együtt	10 181	48 431	34 059	21 640	107 921	4 998	1 392	90 839	11 173	1 539	114 311
Községek, nagyközségek	2 917	13 908	20 081	15 613	51 445	564	510	44 909	1 218	458	52 519
Megye összesen	13 098	62 339	54 140	37 253	159 366	5 562	1 902	135 748	12 391	1 997	166 830
Járások											
J01 Bólyi	164	961	1 659	1 838	4 502	81	39	3 903	167	22	4 622
J02 Hegyháti	289	1 472	2 202	1 321	5 093	100	91	4 376	199	59	5 284
J03 Komlói	1 642	7 218	4 768	2 303	15 263	549	119	13 511	1 113	160	15 931
J04 Mohácsi	728	4 186	6 063	4 770	15 337	291	119	13 035	623	131	15 747
J05 Pécsi	7 523	36 215	23 805	16 402	78 871	3 992	1 082	65 694	8 850	1 219	83 945
J06 Pécsváradi	189	1 073	1 921	1 632	4 742	33	40	4 131	108	44	4 815
J07 Sellyei	500	1 937	2 182	1 192	5 654	88	69	4 875	170	74	5 811
J08 Siklósi	920	4 406	5 238	4 243	14 437	175	195	12 546	566	156	14 807
J09 Szentlőrinci	363	1 701	2 423	1 185	5 536	77	59	4 947	189	55	5 672
J10 Szigetvári	780	3 170	3 879	2 367	9 931	176	89	8 730	406	77	10 196
Statisztikai kistérségek											
K01 Komlói	1 672	7 381	5 022	2 595	15 994	559	117	14 209	1 136	168	16 670
K02 Mohácsi	904	5 225	7 893	6 747	20 235	373	161	17 259	793	154	20 769
K03 Pécsi	7 469	35 931	23 336	15 933	77 612	3 969	1 088	64 537	8 813	1 206	82 669
K04 Pécsváradi	206	1 123	1 957	1 632	4 838	41	39	4 232	113	49	4 918
K05 Sásdi	303	1 582	2 386	1 460	5 522	106	103	4 769	211	61	5 731
K06 Sellyei	481	1 820	2 006	1 091	5 261	86	51	4 519	164	71	5 398
K07 Siklósi	920	4 406	5 238	4 243	14 437	175	195	12 546	566	156	14 807
K08 Szentlőrinci	355	1 660	2 360	1 164	5 405	76	58	4 832	188	55	5 539
K09 Szigetvári	788	3 211	3 942	2 388	10 062	177	90	8 845	407	77	10 329
Népesség-nagyságcsoport											
Városok											
100 000–	6 900	33 607	19 715	11 855	67 181	3 921	975	55 138	8 574	1 123	72 077
50 000–99 999	–	–	–	–	–	–	–	–	–	–	–
30 000–49 999	–	–	–	–	–	–	–	–	–	–	–
20 000–29 999	1 466	6 134	2 906	754	10 675	518	67	9 431	1 011	128	11 260
15 000–19 999	478	2 793	3 316	1 816	8 125	217	61	6 768	480	75	8 403
10 000–14 999	380	1 426	1 488	1 142	4 321	78	37	3 916	263	31	4 436
5 000– 9 999	402	2 550	3 203	2 534	8 471	117	101	7 612	428	83	8 689
1 000– 4 999	555	1 921	3 431	3 539	9 148	147	151	7 974	417	99	9 446
Együtt	10 181	48 431	34 059	21 640	107 921	4 998	1 392	90 839	11 173	1 539	114 311
Községek, nagyközségek											
10 000–14 999	–	–	–	–	–	–	–	–	–	–	–
5 000– 9 999	–	–	–	–	–	–	–	–	–	–	–
3 000– 4 999	44	273	438	431	1 160	16	10	1 091	35	10	1 186
2 000– 2 999	183	1 152	2 127	1 899	5 283	30	48	4 864	135	37	5 361
1 500– 1 999	113	631	1 280	1 615	3 566	50	23	3 309	95	30	3 639
1 000– 1 499	337	1 478	2 321	2 701	6 698	61	78	6 118	160	61	6 837
500– 999	725	3 405	5 616	4 502	13 911	172	165	12 357	383	103	14 248
200– 499	1 120	4 878	6 078	3 401	15 161	185	131	12 714	303	146	15 477
199 és kevesebb	395	2 091	2 221	1 064	5 666	50	55	4 456	107	71	5 771
Együtt	2 917	13 908	20 081	15 613	51 445	564	510	44 909	1 218	458	52 519
Összesen	13 098	62 339	54 140	37 253	159 366	5 562	1 902	135 748	12 391	1 997	166 830
Ebből:											
50 000–99 999	–	–	–	–	–	–	–	–	–	–	–
30 000–49 999	–	–	–	–	–	–	–	–	–	–	–
20 000–29 999	1 466	6 134	2 906	754	10 675	518	67	9 431	1 011	128	11 260
15 000–19 999	478	2 793	3 316	1 816	8 125	217	61	6 768	480	75	8 403
10 000–14 999	380	1 426	1 488	1 142	4 321	78	37	3 916	263	31	4 436
5 000– 9 999	402	2 550	3 203	2 534	8 471	117	101	7 612	428	83	8 689
3 000– 4 999	472	1 642	2 635	2 855	7 374	123	107	6 378	321	87	7 604
2 000– 2 999	310	1 704	3 361	3 014	8 217	70	102	7 551	266	59	8 389
1 500– 1 999	113	631	1 280	1 615	3 566	50	23	3 309	95	30	3 639

4.3.2.1 A lakások és lakott üdülők szobaszám, tulajdonjelleg és használati jogcím szerint, 2011 (folytatás)

Terület	Szobaszám				Tulajdonjelleg			Használati jogcím			Lakás és lakott üdülő együtt
	1	2	3	4–	magán- személy	önkor- mányzat	más intéz- mény, szerve- zet	tulaj- donosi	bérleti	más jogcímű	
Települések adatai											
Megyeszékhely											
J05 K03 Pécs	6 900	33 607	19 715	11 855	67 181	3 921	975	55 138	8 574	1 123	72 077
Többi város											
J01 K02 Bóly	47	293	471	663	1 422	31	21	1 268	88	6	1 474
J08 K07 Harkány	257	472	530	801	1 984	29	47	1 509	83	38	2 060
J03 K01 Komló	1 466	6 134	2 906	754	10 675	518	67	9 431	1 011	128	11 260
J05 K03 Kozármisleny	79	330	682	1 009	2 059	–	41	1 868	74	19	2 100
J02 K05 Mágocs	30	147	397	375	910	19	20	852	35	4	949
J04 K02 Mohács	478	2 793	3 316	1 816	8 125	217	61	6 768	480	75	8 403
J06 K04 Pécsvárad	73	300	590	556	1 494	13	12	1 330	47	21	1 519
J02 K05 Sásd	51	304	606	404	1 314	34	17	1 180	68	12	1 365
J07 K06 Sellye	57	237	507	308	1 074	20	15	985	55	10	1 109
J08 K07 Siklós	209	1 577	1 244	1 011	3 932	69	40	3 475	228	40	4 041
J09 K08 Szentlőrinc	114	643	1 277	514	2 480	48	20	2 269	126	24	2 548
J10 K09 Szigetvár	380	1 426	1 488	1 142	4 321	78	37	3 916	263	31	4 436
J08 K07 Villány	40	168	330	432	950	1	19	850	41	8	970
Községek, nagyközségek											
J05 K03 Abaliget	8	62	85	86	228	5	8	199	10	1	241
J07 K06 Adorjás	6	23	26	7	61	–	1	50	1	–	62
J02 K05 Ág	7	28	20	10	65	–	–	51	2	4	65
J10 K09 Almamellék	9	46	77	31	151	5	7	123	13	4	163
J10 K09 Almáskeresztúr	1	23	22	5	49	1	1	36	1	–	51
J02 K05 Alsómocsolád	8	50	61	21	127	8	5	95	8	2	140
J08 K07 Alsószentmárton	24	124	118	30	295	–	1	282	–	1	296
J06 K04 Apátvarasd	1	23	12	2	38	–	–	36	–	–	38
J05 K03 Aranyosgadány	13	51	48	26	138	–	–	111	1	5	138
J05 K03 Áta	6	26	46	12	85	–	5	69	5	–	90
J01 K02 Babarc	21	64	114	116	296	16	3	247	19	3	315
J08 K07 Babarcszőlős	10	21	24	6	61	–	–	33	6	–	61
J02 K05 Bakóca	10	55	60	9	131	3	–	108	2	1	134
J05 K03 Bakonya	15	56	44	25	140	–	–	117	2	–	140
J07 K03 Baksa	11	67	108	88	272	2	–	250	1	1	274
J10 K09 Bánfa	6	36	33	6	79	1	1	62	–	2	81
J04 K02 Bár	9	52	96	79	229	1	6	215	7	1	236
J07 K06 Baranyahídvég	10	31	26	6	72	1	–	62	3	1	73
J02 K05 Baranyajenő	2	59	71	27	155	3	1	139	3	3	159
J02 K05											
Baranyaszentgyörgy	4	21	39	12	73	–	3	51	–	5	76
J10 K09 Basal	2	29	31	16	78	–	–	66	–	–	78
J01 K02 Belvárdgyula	10	59	54	44	163	3	1	134	5	1	167
J08 K07 Beremend	37	224	441	310	982	13	17	923	49	6	1 012
J05 K04 Berkesd	14	54	125	102	288	6	1	267	4	2	295
J07 K06 Besence	1	24	18	1	44	–	–	40	1	1	44
J04 K02 Bezdek	1	14	49	40	104	–	–	83	2	–	104
J09 K08 Bicsérd	14	86	143	123	360	1	5	331	6	2	366
J03 K05 Bikal	10	78	133	107	310	6	12	286	11	2	328
J05 K03 Birján	16	40	78	70	202	–	2	178	2	2	204
J08 K07 Bisse	10	36	42	24	111	–	1	88	–	2	112
J09 K08 Boda	10	50	65	47	172	–	–	140	3	1	172
J03 K01 Bodolyabér	11	54	34	22	120	1	–	88	1	1	121
J05 K03 Bogád	41	75	159	116	385	2	4	351	8	5	391
J07 K06 Bogádmindszent	4	54	57	22	136	–	1	128	2	–	137
J07 K06 Bogdása	14	60	40	9	117	–	6	99	6	–	123
J10 K09 Boldogasszonyfa	9	68	80	55	211	–	1	153	3	1	212
J01 K02 Borjád	3	27	63	60	149	1	3	131	5	3	153
J05 K03 Bosta	5	20	23	4	51	1	–	42	3	1	52
J10 K09 Botykapeterd	7	43	64	16	127	2	1	99	1	–	130
J09 K08 Bükkösd	34	179	155	72	420	4	16	371	16	13	440
J10 K09 Bűrös	3	9	23	4	37	1	1	30	3	–	39



4.3.2.1 A lakások és lakott üdülők szobaszám, tulajdonjelleg és használati jogcím szerint, 2011

(folytatás)

Terület	Szobaszám				Tulajdonjelleg			Használati jogcím			Lakás és lakott üdülő együtt
	1	2	3	4–	magán-személy	önkor-mányzat	más intéz-mény, szerve-zet	tulaj-donosi	bérleti	más jogcímű	
J08 K07 Cún	15	41	28	14	97	–	1	82	2	1	98
J07 K06 Csányoszró	24	86	93	62	259	3	3	230	12	5	265
J08 K07 Csarnóta	3	21	20	11	55	–	–	45	–	1	55
J10 K09 Csebény	1	18	16	8	43	–	–	35	1	–	43
J09 K08 Cserdi	56	50	36	10	149	3	–	134	1	1	152
J05 K03 Cserkút	38	70	47	66	219	1	1	202	5	2	221
J10 K09 Csertő	17	59	66	28	170	–	–	140	1	1	170
J09 K08 Csonkamindszent	6	17	18	21	62	–	–	50	2	–	62
J10 K09 Dencsháza	32	88	62	30	209	2	1	202	7	2	212
J09 K08 Dinnyeberki	5	33	13	4	55	–	–	38	2	–	55
J08 K07 Diósviszló	16	90	99	54	256	3	–	232	9	4	259
J08 K07 Drávacsehi	6	27	31	19	83	–	–	63	1	2	83
J08 K07 Drávacsepely	4	27	40	18	87	1	1	77	2	2	89
J07 K06 Drávafok	11	72	96	33	203	9	–	167	11	1	212
J07 K06 Drávaiványi	7	41	34	6	87	–	1	69	–	2	88
J07 K06 Drávakeresztúr	21	60	15	2	98	–	–	50	1	–	98
J08 K07 Drávapalkonya	17	34	40	14	104	1	–	90	1	3	105
J08 K07 Dráwapiski	1	21	12	6	37	3	–	29	3	–	40
J08 K07 Drávaszabolcs	28	74	83	103	285	–	3	254	8	3	288
J08 K07 Drávaszerdahely	2	21	35	18	73	–	3	64	3	–	76
J07 K06 Drávasztára	17	112	77	21	222	3	2	174	3	1	227
J04 K02 Dunaszekcső	48	226	386	259	909	3	7	756	18	10	919
J05 K03 Egerág	9	47	134	149	338	–	1	316	7	2	339
J08 K07 Egyházasharaszti	10	38	62	20	125	4	1	105	3	1	130
J03 K01 Egyházaskozár	8	71	160	101	334	4	2	310	5	4	340
J05 K03 Ellend	4	34	38	22	98	–	–	85	1	–	98
J10 K09 Endrőc	5	33	64	30	132	–	–	124	–	–	132
J04 K02 Erdősmárok	–	12	14	14	40	–	–	33	–	–	40
J06 K04 Erdősmecske	17	71	73	27	186	–	2	143	3	–	188
J06 K04 Erzsébet	3	34	57	33	124	2	1	101	3	1	127
J06 K04 Fazekasboda	8	28	40	20	96	–	–	74	1	2	96
J04 K02 Feked	–	11	31	67	106	–	3	86	2	1	109
J02 K05 Felsőegerszeg	8	36	15	5	61	1	2	51	2	2	64
J07 K06 Felsőszentmárton	60	123	215	109	497	5	5	411	8	5	507
J08 K07 Garé	5	27	58	21	110	1	–	99	1	2	111
J09 K08 Gerde	6	56	84	46	191	1	–	168	3	–	192
J02 K05 Gerényes	10	39	43	6	96	1	1	79	4	1	98
J06 K02 Geresdlak	12	78	171	139	396	1	3	321	3	1	400
J07 K06 Gilvánfa	37	24	30	7	98	–	–	91	–	–	98
J08 K07 Gordisa	9	32	28	27	96	–	–	84	2	–	96
J02 K05 Gödre	20	122	168	88	381	8	9	319	17	2	398
J05 K03 Görcsöny	27	81	198	216	518	2	2	485	8	2	522
J04 K02 Görcsönydoboka	2	37	57	84	176	4	–	135	2	–	180
J05 K03 Gyód	24	62	92	75	253	–	–	227	5	2	253
J09 K08 Gyöngyfa	3	28	16	5	51	–	1	42	–	1	52
J10 K09 Gyöngyösmellék	8	36	42	13	98	–	1	89	2	1	99
J01 K02 Hásságy	3	35	45	58	141	–	–	102	–	–	141
J03 K01 Hegyhátmaróc	5	18	35	29	86	1	–	58	1	2	87
J07 K06 Hegyszentmárton	13	55	54	38	159	1	–	133	1	1	160
J09 K08 Helesfa	10	62	41	23	134	1	1	109	5	2	136
J09 K08 Hetvehely	14	46	50	46	151	5	–	138	2	2	156
J06 K04 Hidas	28	180	305	294	784	8	15	718	26	8	807
J04 K02 Himesháza	9	42	156	240	445	1	1	405	2	1	447
J07 K06 Hirics	7	43	18	11	78	–	1	62	1	7	79
J10 K09 Hobol	10	61	165	108	336	7	1	330	13	1	344
J04 K02 Homorúd	33	145	145	72	387	5	3	278	10	10	395
J10 K09 Horváthertelend	1	7	12	7	27	–	–	20	1	3	27
J05 K01 Hosszúhetény	44	273	438	431	1 160	16	10	1 091	35	10	1 186
J05 K03 Husztót	2	18	19	3	40	2	–	24	1	–	42



4.3.2.1 A lakások és lakott üdülők szobaszám, tulajdonjelleg és használati jogcím szerint, 2011

(folytatás)

Terület	Szobaszám				Tulajdonjelleg			Használati jogcím			Lakás és lakott üdülő együtt
	1	2	3	4-	magán-személy	önkor-mányzat	más intéz-mény, szerve-zet	tulaj-donosi	bérleti	más jogcímű	
J10 K09 Ibafa	5	32	31	24	87	3	2	72	1	4	92
J08 K07 Illocska	3	39	49	5	96	-	-	81	1	-	96
J08 K07 Ipacsfa	3	15	35	30	80	1	2	69	1	1	83
J08 K07 Ivánbattyán	6	35	18	3	61	-	1	51	1	-	62
J04 K02 Ivándárda	2	25	43	34	103	-	1	87	1	1	104
J09 K08 Kacsóta	8	44	32	17	101	-	-	91	-	2	101
J07 K06 Kákics	13	37	32	7	87	2	-	78	4	1	89
J03 K01 Kárász	8	43	48	51	143	1	6	117	4	2	150
J08 K07 Kásád	2	41	51	39	133	-	-	110	2	-	133
J10 K09 Katádfa	3	33	24	1	60	1	-	53	-	1	61
J06 K04 Kátoly	3	34	59	48	143	1	-	121	2	-	144
J06 K04 Kékesd	3	21	39	30	93	-	-	64	1	-	93
J08 K07 Kémes	8	47	92	42	180	6	3	164	3	4	189
J07 K06 Kemse	4	13	14	6	35	1	1	23	-	-	37
J05 K03 Keszü	13	75	101	238	427	-	-	407	4	4	427
J10 K09 Kétújfalu	7	64	113	78	255	1	6	232	5	1	262
J09 K08 Királyegyháza	16	83	145	77	307	3	11	290	5	2	321
J07 K06 Kisasszonyfa	5	28	23	15	70	1	-	59	-	2	71
J02 K05 Kisbeszterce	2	19	13	2	35	-	1	28	2	-	36
J01 K02 Kisbudmér	2	8	20	11	41	-	-	35	-	-	41
J08 K07 Kisdér	6	18	21	9	50	4	-	44	2	-	54
J10 K09 Kisdobsza	4	26	51	23	99	3	2	78	3	1	104
J02 K05 Kishajmás	13	36	27	17	90	-	3	66	1	4	93
J08 K07 Kisharsány	8	48	90	54	189	1	10	179	9	2	200
J05 K03 Kisherend	4	32	34	11	81	-	-	66	1	1	81
J08 K07 Kisjakabfalva	6	22	28	19	75	-	-	55	1	2	75
J08 K07 Kiskassa	2	34	37	35	108	-	-	85	1	1	108
J08 K07 Kislippó	15	34	36	30	115	-	-	103	-	-	115
J04 K02 Kisnyárad	6	28	40	34	108	-	-	72	-	3	108
J10 K09 Kistamási	4	17	19	4	42	-	2	36	2	-	44
J08 K07 Kistapolca	1	15	36	22	73	1	-	70	1	-	74
J08 K07 Kistótfalu	2	38	45	46	129	-	2	114	-	-	131
J02 K05 Kisvaszar	22	29	46	18	104	11	-	89	15	3	115
J07 K06 Kísszentmárton	21	53	24	5	93	9	1	65	14	3	103
J07 K06 Kórós	6	48	28	5	85	2	-	74	-	-	87
J08 K07 Kovácsbida	7	22	37	27	89	-	4	83	1	2	93
J05 K03 Kovácsszénája	2	16	18	6	41	-	1	24	2	-	42
J03 K01 Köblény	1	21	40	44	104	-	2	86	-	1	106
J05 K03 Kökény	16	55	73	79	221	2	-	198	2	2	223
J04 K02 Kölked	15	91	143	134	352	20	11	318	20	6	383
J05 K03 Kővágószőlős	48	199	144	118	498	8	3	435	28	5	509
J05 K03 Kővágótöttös	12	42	52	24	129	-	1	110	1	2	130
J04 K02 Lánycsók	15	122	345	381	860	1	2	830	14	3	863
J08 K07 Lapáncsa	2	13	40	20	74	1	-	65	3	1	75
J03 K01 Liget	11	38	60	33	142	-	-	124	5	2	142
J04 K02 Lippó	6	38	81	80	201	3	1	180	3	-	205
J01 K02 Liptód	3	37	62	29	128	3	-	87	2	2	131
J05 K03 Lothárd	9	32	45	24	110	-	-	93	1	1	110
J06 K04 Lovászhetyén	7	44	47	14	111	1	-	90	4	1	112
J07 K06 Lúzsok	9	27	18	17	71	-	-	61	2	3	71
J08 K07 Magyarbóly	9	93	172	94	348	11	9	325	23	2	368
J03 K01 Magyarbereggy	18	64	135	111	327	-	1	286	2	-	328
J03 K01 Magyarhertelend	11	55	119	78	253	7	3	222	11	2	263
J10 K09 Magyarlukafa	6	24	12	7	48	-	1	32	-	-	49
J07 K06 Magyarlocske	9	47	41	14	107	4	-	93	1	-	111
J05 K03 Magyararsalós	8	30	38	32	108	-	-	97	-	-	108
J03 K01 Magyararszék	2	67	127	186	376	-	6	359	6	3	382
J07 K06 Magyarartelek	-	31	25	15	69	2	-	63	-	2	71
J04 K02 Majs	12	90	151	140	389	4	-	353	10	-	393
J03 K01 Mánfa	26	92	120	82	316	3	1	287	7	4	320

4.3.2.1 A lakások és lakott üdülők szobaszám, tulajdonjelleg és használati jogcím szerint, 2011 (folytatás)

Terület	Szobaszám				Tulajdonjelleg			Használati jogcím			Lakás és lakott üdülő együtt
	1	2	3	4–	magán- személy	önkor- mányzat	más intézmény, szerve- zet	tulaj- donosi	bérleti	más jogcímű	
					tulajdona						
J04 K02 Maráza	4	20	55	26	105	–	–	71	–	–	105
J08 K07 Márfa	3	12	27	32	74	–	–	65	–	–	74
J01 K02 Máriakéménd	13	66	76	59	209	3	2	174	6	–	214
J07 K06 Markóc	2	18	6	4	30	–	–	22	–	–	30
J07 K06 Marócsa	9	25	13	2	48	1	–	33	1	1	49
J08 K07 Márók	7	44	65	68	181	–	3	154	2	2	184
J06 K04 Martonfa	3	29	36	15	83	–	–	72	1	–	83
J08 K07 Matty	3	43	68	31	143	2	–	122	3	–	145
J03 K01 Máza	15	91	186	193	470	3	12	440	19	2	485
J06 K04 Mecseknádasd	10	101	245	279	631	3	1	569	8	3	635
J03 K01 Mecsekpölöske	7	36	54	58	153	1	1	136	4	–	155
J02 K05 Mekényes	10	49	61	23	141	1	1	112	3	1	143
J10 K09 Merenye	2	43	51	25	119	1	1	98	1	–	121
J02 K05 Meződ	2	20	36	11	69	–	–	53	–	–	69
J02 K05 Mindszentgodisa	18	125	144	72	344	5	10	282	14	2	359
J10 K09 Molvány	5	23	34	18	76	4	–	64	3	–	80
J01 K02 Monyorórd	4	36	36	17	93	–	–	57	2	–	93
J10 K09 Mozsóg	25	88	149	75	319	17	1	292	17	5	337
J01 K02 Nagybudmér	5	31	32	15	80	2	1	67	1	–	83
J07 K06 Nagycsány	3	20	22	7	51	–	1	43	1	2	52
J10 K09 Nagydobsza	8	54	95	70	218	5	4	208	10	3	227
J02 K05 Nagyhajmás	4	42	57	39	136	2	4	113	1	1	142
J08 K07 Nagyharsány	22	136	206	153	499	15	3	472	26	7	517
J05 K03 Nagykozár	12	73	184	365	626	2	6	588	6	6	634
J04 K02 Nagynyárad	7	50	81	184	314	4	4	264	5	1	322
J06 K04 Nagypall	7	43	69	35	153	–	1	130	2	2	154
J10 K09 Nagypeterd	3	44	90	91	225	–	3	214	1	3	228
J08 K07 Nagytótfalu	1	36	60	30	127	–	–	114	–	1	127
J10 K09 Nagyváty	11	33	65	19	128	–	–	109	1	–	128
J10 K09 Nemeske	12	55	22	17	105	1	–	90	4	–	106
J10 K09 Nyugotszenterzsébet	21	33	25	8	87	–	–	75	–	–	87
J06 K04 Óbánya	1	10	25	14	50	–	–	47	–	–	50
J05 K03 Ócsárd	6	29	57	48	137	3	–	126	4	1	140
J06 K04 Ófalu	3	17	59	50	125	3	1	107	4	1	129
J07 K06 Okorág	18	30	27	5	74	3	3	51	3	7	80
J09 K08 Okorvölgy	–	20	12	5	37	–	–	28	1	1	37
J01 K02 Olasz	7	50	82	101	238	1	1	212	2	1	240
J08 K07 Old	17	60	54	13	140	3	1	107	7	1	144
J05 K03 Orfű	25	116	122	181	423	12	9	350	30	2	444
J03 K05 Oroszló	4	32	51	32	119	–	–	107	1	–	119
J07 K06 Ózdfalu	9	30	20	9	65	3	–	57	–	3	68
J02 K05 Palé	–	8	14	15	37	–	–	29	–	–	37
J08 K07 Palkonya	11	19	53	41	123	–	1	100	3	1	124
J04 K02 Palotabozsok	6	38	111	247	398	1	3	346	7	4	402
J07 K06 Páprád	16	30	19	11	76	–	–	62	2	–	76
J10 K09 Patapoklosi	8	36	49	26	117	–	2	104	1	2	119
J09 K08 Pécsbagota	5	20	10	8	42	1	–	37	–	–	43
J08 K07 Pécsdevecser	–	11	13	24	47	–	1	38	2	–	48
J05 K03 Pécsudvard	2	61	109	107	274	1	4	245	3	–	279
J05 K03 Pellérd	29	154	248	302	730	1	2	713	3	5	733
J05 K04 Pereked	4	26	29	16	73	2	–	60	1	2	75
J08 K07 Peterd	9	28	40	16	93	–	–	68	2	1	93
J10 K09 Pettend	6	14	23	6	47	1	1	41	1	–	49
J07 K06 Piskó	13	32	28	10	83	–	–	76	1	2	83

4.3.2.1 A lakások és lakott üdülők szobaszám, tulajdonjelleg és használati jogcím szerint, 2011 (folytatás)

Terület	Szobaszám				Tulajdonjelleg			Használati jogcím			Lakás és lakott üdülő együtt
	1	2	3	4–	magán- személy	önkor- mányzat	más intéz- mény, szerve- zet	tulaj- donosi	bérleti	más jogcímű	
J01 K02 Pócsa	1	13	28	23	65	–	–	58	1	–	65
J05 K03 Pogány	19	57	104	220	400	–	–	367	4	4	400
J08 K07 Rádfalva	3	44	41	3	89	–	2	72	–	1	91
J05 K03 Regenye	3	23	26	7	58	–	1	49	2	1	59
J05 K03 Romonya	4	32	63	73	171	1	–	155	–	1	172
J10 K09 Rózsafa	5	37	72	27	140	1	–	122	3	–	141
J07 K06 Sámód	6	35	29	8	76	1	1	69	–	–	78
J04 K02 Sáros	2	19	26	16	62	1	–	44	1	3	63
J04 K02 Sátorhely	19	67	114	41	233	1	7	224	11	2	241
J08 K07 Siklóbodony	2	17	19	7	45	–	–	38	1	–	45
J08 K07 Siklónagyfalu	3	46	60	15	122	1	1	110	8	2	124
J04 K02 Somberek	3	28	170	315	511	4	1	473	6	1	516
J10 K09 Somogyapáti	11	65	85	43	199	4	1	160	2	–	204
J10 K09 Somogyhárság	16	60	102	33	193	16	2	143	14	1	211
J10 K09 Somogyhatvan	8	48	53	24	126	7	–	104	6	2	133
J10 K09 Somogyviszló	9	40	44	20	113	–	–	93	–	–	113
J07 K06 Sósvertike	4	31	18	9	62	–	–	56	1	–	62
J09 K08 Sumony	32	71	51	14	162	3	3	139	6	1	168
J09 K08 Szabadszentkirály	7	77	129	79	288	4	–	269	4	2	292
J02 K05 Szágy	6	23	28	4	60	–	1	53	2	1	61
J01 K02 Szajk	4	34	126	157	317	2	2	276	10	1	321
J05 K03 Szalánta	24	86	157	168	432	2	1	381	8	–	435
J03 K01 Szalatnak	7	40	89	35	170	–	1	134	–	1	171
J08 K07 Szaporca	6	38	42	12	96	1	1	89	2	1	98
J03 K01 Szárász	2	6	15	5	28	–	–	18	–	–	28
J03 K01 Szászvár	26	246	402	353	1 018	4	5	924	25	5	1 027
J08 K07 Szava	7	34	50	30	121	–	–	114	1	–	121
J04 K02 Szebény	16	70	71	36	179	11	3	133	4	5	193
J01 K02 Szederkény	18	86	198	332	616	15	3	571	20	4	634
J04 K02 Székelyszabar	11	56	108	74	249	–	–	206	4	1	249
J06 K04 Szellő	3	27	30	13	72	–	1	59	–	1	73
J05 K03 Személy	14	48	67	46	173	1	1	151	2	–	175
J09 K09 Szentdénés	8	41	63	21	131	1	1	115	1	–	133
J10 K09 Szentegát	61	62	19	22	162	–	2	146	1	2	164
J09 K08 Szentkatalin	7	40	20	6	73	–	–	41	1	–	73
J10 K09 Szentlászló	8	54	134	92	278	5	5	256	9	1	288
J05 K04 Szilágy	11	48	53	21	131	1	1	95	3	2	133
J05 K03 Szilvás	5	16	26	9	55	–	1	48	–	–	56
J05 K03 Szőke	4	24	19	6	53	–	–	46	–	3	53
J05 K03 Szőkéd	4	35	65	34	137	–	1	120	–	1	138
J10 K09 Szörény	3	9	14	7	33	–	–	22	–	1	33
J10 K09 Szulimán	5	40	56	17	118	–	–	84	–	2	118
J04 K02 Szűr	–	19	48	50	117	–	–	100	–	–	117
J02 K05 Tarrós	–	23	25	4	49	–	3	41	3	1	52
J02 K05 Tékes	9	33	49	10	101	–	–	78	–	1	101
J10 K09 Teklafalu	7	37	60	29	130	1	2	109	1	2	133
J07 K03 Tengeri	–	8	18	3	26	–	3	19	–	–	29
J08 K07 Tésenfa	5	36	39	1	80	–	1	70	–	–	81
J07 K03 Téseny	8	42	50	10	95	–	15	87	5	2	110
J03 K01 Tófű	1	15	30	11	57	–	–	48	–	–	57
J02 K05 Tormás	3	49	55	17	120	–	4	93	5	2	124
J10 K09 Tótszentgyörgy	2	15	41	12	68	2	–	60	3	–	70
J01 K02 Töttös	12	59	110	77	256	1	1	218	–	–	258
J08 K07 Türoly	5	31	33	32	100	–	1	90	1	1	101
J04 K02 Udvar	4	4	23	36	66	–	1	52	–	–	67
J08 K07 Újpetre	19	86	112	165	373	2	7	342	12	5	382
J07 K06 Vajszló	24	154	249	270	676	13	8	624	27	8	697

4.3.2.1 A lakások és lakott üdülők szobaszám, tulajdonjelleg és használati jogcím szerint, 2011 (folytatás)

Terület	Szobaszám				Tulajdonjelleg			Használati jogcím			Lakás és lakott üdülő együtt
	1	2	3	4–	magán-	önkor-	más	tulaj-	bérleti	más	
					személy	mányzat	intézmény, szervezet				
					tulajdona						
J10 K09 Várad	3	16	23	5	44	3	–	37	1	–	47
J02 K05 Varga	4	30	8	8	50	–	–	34	1	–	50
J10 K09 Vásárosbéc	5	49	26	14	92	2	–	62	4	–	94
J02 K05 Vásárosdombó	37	103	143	112	385	4	6	333	7	6	395
J02 K05 Vázsnok	9	22	16	12	59	–	–	47	4	1	59
J07 K06 Vejtő	4	23	22	21	67	2	1	57	–	1	70
J03 K01 Vékény	3	17	24	18	62	–	–	50	–	1	62
J09 K08 Velény	3	27	21	9	58	1	1	47	3	1	60
J04 K02 Véménd	20	89	203	271	569	10	4	523	14	3	583
J01 K02 Versend	11	63	142	76	288	3	1	266	6	1	292
J08 K07 Villánykövesd	4	23	50	44	117	–	4	93	–	2	121
J08 K07 Vokány	10	73	154	112	344	1	4	306	5	2	349
J10 K09 Zádor	16	37	52	31	135	1	–	109	3	–	136
J07 K06 Zaláta	17	63	42	9	131	–	–	102	2	2	131
J06 K04 Zengővárkony	7	33	64	63	163	1	3	149	3	3	167
J09 K08 Zók	5	28	42	38	112	1	–	100	2	–	113
Megye összesen	13 098	62 339	54 140	37 253	159 366	5 562	1 902	135 748	12 391	1 997	166 830



4.3.2.2 A lakások és lakott üdülők építési év szerint, 2011

Terület	1946 előtt	1946– 1960	1961– 1970	1971– 1980	1981– 1990	1991– 2000	2001– 2005	2006–2011	Összesen
Megyei jogú város	10 356	9 520	13 048	15 716	13 086	3 754	3 624	2 973	72 077
Többi város	6 079	7 005	6 520	9 518	7 747	2 091	2 032	1 242	42 234
Városok együtt	16 435	16 525	19 568	25 234	20 833	5 845	5 656	4 215	114 311
Községek, nagyközségek	22 185	7 525	5 467	5 665	5 748	2 794	1 827	1 308	52 519
Megye összesen	38 620	24 050	25 035	30 899	26 581	8 639	7 483	5 523	166 830
Járások									
J01 Bólyi	1 918	382	415	638	527	318	252	172	4 622
J02 Hegyháti	2 433	662	582	737	547	169	88	66	5 284
J03 Komlói	2 237	4 987	2 554	2 824	2 616	279	295	139	15 931
J04 Mohácsi	4 652	2 163	2 138	2 892	2 289	751	505	357	15 747
J05 Pécsi	13 346	10 763	14 157	17 154	14 683	4 934	4 932	3 976	83 945
J06 Pécsváradi	2 021	524	566	580	654	192	142	136	4 815
J07 Sellyei	2 401	909	723	778	600	237	100	63	5 811
J08 Siklói	5 259	1 386	1 728	2 497	2 028	986	666	257	14 807
J09 Szentlőrinci	1 505	820	693	893	1 065	330	216	150	5 672
J10 Szigetvári	2 848	1 454	1 479	1 906	1 572	443	287	207	10 196
Statisztikai kistérségek									
K01 Komlói	2 432	5 128	2 599	2 895	2 727	326	353	210	16 670
K02 Mohácsi	6 771	2 578	2 592	3 580	2 869	1 083	762	534	20 769
K03 Pécsi	12 855	10 569	14 025	17 011	14 522	4 896	4 884	3 907	82 669
K04 Pécsváradi	2 091	553	572	565	659	191	146	141	4 918
K05 Sásdi	2 576	700	664	829	616	185	94	67	5 731
K06 Sellyei	2 283	862	683	723	523	199	75	50	5 398
K07 Siklói	5 259	1 386	1 728	2 497	2 028	986	666	257	14 807
K08 Szentlőrinci	1 420	802	687	881	1 057	328	214	150	5 539
K09 Szigetvári	2 933	1 472	1 485	1 918	1 580	445	289	207	10 329
Népesség-nagyságcsoport									
Városok									
100 000–	10 356	9 520	13 048	15 716	13 086	3 754	3 624	2 973	72 077
50 000–99 999	–	–	–	–	–	–	–	–	–
30 000–49 999	–	–	–	–	–	–	–	–	–
20 000–29 999	504	4 159	1 946	2 222	2 048	119	186	76	11 260
15 000–19 999	1 630	1 133	1 373	1 900	1 306	381	408	272	8 403
10 000–14 999	589	418	752	1 257	991	162	136	131	4 436
5 000– 9 999	1 179	505	1 064	2 080	1 902	732	721	506	8 689
1 000– 4 999	2 177	790	1 385	2 059	1 500	697	581	257	9 446
Együtt	16 435	16 525	19 568	25 234	20 833	5 845	5 656	4 215	114 311
Községek, nagyközségek									
10 000–14 999	–	–	–	–	–	–	–	–	–
5 000– 9 999	–	–	–	–	–	–	–	–	–
3 000– 4 999	338	179	127	163	180	63	64	72	1 186
2 000– 2 999	1 714	847	705	807	827	221	126	114	5 361
1 500– 1 999	1 093	353	359	565	636	236	236	161	3 639
1 000– 1 499	1 955	1 098	834	816	875	587	421	251	6 837
500– 999	5 206	1 925	1 587	1 932	1 884	848	499	367	14 248
200– 499	8 001	2 390	1 489	1 156	1 096	661	392	292	15 477
199 és kevesebb	3 878	733	366	226	250	178	89	51	5 771
Együtt	22 185	7 525	5 467	5 665	5 748	2 794	1 827	1 308	52 519
Összesen	38 620	24 050	25 035	30 899	26 581	8 639	7 483	5 523	166 830
Ebből:									
50 000–99 999	–	–	–	–	–	–	–	–	–
30 000–49 999	–	–	–	–	–	–	–	–	–
20 000–29 999	504	4 159	1 946	2 222	2 048	119	186	76	11 260
15 000–19 999	1 630	1 133	1 373	1 900	1 306	381	408	272	8 403
10 000–14 999	589	418	752	1 257	991	162	136	131	4 436
5 000– 9 999	1 179	505	1 064	2 080	1 902	732	721	506	8 689
3 000– 4 999	1 512	667	1 088	1 617	1 200	625	595	300	7 604
2 000– 2 999	2 717	1 149	1 129	1 412	1 307	356	176	143	8 389
1 500– 1 999	1 093	353	359	565	636	236	236	161	3 639

4.3.2.2 A lakások és lakott üdülők építési év szerint, 2011 (folytatás)

Terület	1946 előtt	1946– 1960	1961– 1970	1971– 1980	1981– 1990	1991– 2000	2001– 2005	2006–2011	Összesen
Települések adatai									
Megyeszékhely									
J05 K03 Pécs	10 356	9 520	13 048	15 716	13 086	3 754	3 624	2 973	72 077
Többi város									
J01 K02 Bóly	406	80	162	299	214	125	120	68	1 474
J08 K07 Harkány	116	108	342	509	306	273	326	80	2 060
J03 K01 Komló	504	4 159	1 946	2 222	2 048	119	186	76	11 260
J05 K03 Kozármisleny	113	75	126	342	294	293	465	392	2 100
J02 K05 Mágocs	365	111	105	159	156	41	4	8	949
J04 K02 Mohács	1 630	1 133	1 373	1 900	1 306	381	408	272	8 403
J06 K04 Pécsvárad	397	171	230	228	273	100	51	69	1 519
J02 K05 Sásd	255	129	227	418	227	64	34	11	1 365
J07 K06 Sellye	283	137	207	266	170	33	9	4	1 109
J08 K07 Siklós	794	232	590	1 098	855	263	151	58	4 041
J09 K08 Szentlőrinc	272	198	348	640	753	176	105	56	2 548
J10 K09 Szigetvár	589	418	752	1 257	991	162	136	131	4 436
J08 K07 Villány	355	54	112	180	154	61	37	17	970
Községek, nagyközségek									
J05 K03 Abaliget	93	20	27	35	26	19	14	7	241
J07 K06 Adorjás	53	1	–	–	–	2	4	2	62
J02 K05 Ág	60	1	–	–	–	1	3	–	65
J10 K09 Almamellék	56	33	39	9	8	15	2	1	163
J10 K09 Almáskeresztúr	49	–	–	–	–	–	2	–	51
J02 K05 Alsómocsolád	118	11	2	–	2	1	4	2	140
J08 K07 Alsószentmárton	79	42	14	14	43	46	30	28	296
J06 K04 Apátvarasd	32	5	–	–	1	–	–	–	38
J05 K03 Aranyosgadány	49	19	7	10	19	8	13	13	138
J05 K03 Áta	54	23	8	2	–	2	1	–	90
J01 K02 Babarc	161	20	32	44	14	18	21	5	315
J08 K07 Babarcszőlős	34	15	3	1	1	4	1	2	61
J02 K05 Bakóca	115	11	2	1	4	–	1	–	134
J05 K03 Bakonya	67	5	18	21	19	3	1	6	140
J07 K03 Baksa	63	34	25	41	67	21	18	5	274
J10 K09 Bánfa	62	3	4	–	2	6	4	–	81
J04 K02 Bár	86	12	45	42	29	14	6	2	236
J07 K06 Baranyahídvég	30	26	4	6	4	3	–	–	73
J02 K05 Baranyajenő	112	7	5	8	12	8	6	1	159
J02 K05									
Baranyaszentgyörgy	37	25	9	2	–	2	1	–	76
J10 K09 Basal	18	13	16	10	18	3	–	–	78
J01 K02 Belvárdgyula	77	37	20	12	10	7	2	2	167
J08 K07 Beremend	349	168	227	142	83	32	7	4	1 012
J05 K04 Berkesd	128	41	31	21	50	12	7	5	295
J07 K06 Besence	28	8	4	1	1	–	1	1	44
J04 K02 Bezedek	68	11	6	10	3	4	1	1	104
J09 K08 Bicsérd	79	57	49	51	61	30	24	15	366
J03 K05 Bikal	112	21	60	76	48	6	4	1	328
J05 K03 Birján	70	17	15	6	21	16	21	38	204
J08 K07 Bisse	83	9	4	3	5	7	1	–	112
J09 K08 Boda	106	13	6	6	12	8	11	10	172
J03 K01 Bodolyabér	60	18	25	9	3	3	2	1	121
J05 K03 Bogád	60	44	38	47	46	56	67	33	391
J07 K06 Bogádmindszent	45	27	21	22	11	8	3	–	137
J07 K06 Bogdása	75	24	11	7	4	2	–	–	123
J10 K09 Boldogasszonyfa	71	30	27	17	37	9	10	11	212
J01 K02 Borjád	60	29	12	19	16	9	3	5	153
J05 K03 Bosta	43	5	4	–	–	–	–	–	52
J10 K09 Botykapeterd	101	8	5	2	7	6	1	–	130
J09 K08 Bükkösd	124	123	76	36	40	20	12	9	440
J10 K09 Bűrös	30	5	–	1	3	–	–	–	39

4.3.2.2 A lakások és lakott üdülők építési év szerint, 2011 (folytatás)

Terület	1946 előtt	1946– 1960	1961– 1970	1971– 1980	1981– 1990	1991– 2000	2001– 2005	2006–2011	Összesen
J08 K07 Cún	55	29	10	1	–	1	–	2	98
J07 K06 Csányoszró	105	40	39	21	41	9	4	6	265
J08 K07 Csarnóta	24	8	4	5	9	2	1	2	55
J10 K09 Csebény	31	–	1	2	2	4	1	2	43
J09 K08 Cserdi	73	33	25	7	5	6	3	–	152
J05 K03 Cserkút	46	22	29	36	33	27	21	7	221
J10 K09 Csertő	41	36	33	21	13	10	15	1	170
J09 K08 Csonkamindszent	30	6	7	8	–	5	3	3	62
J10 K09 Dencsháza	85	43	9	23	39	8	4	1	212
J09 K08 Dinnyeberki	38	6	4	2	2	1	–	2	55
J08 K07 Diósviszló	104	48	22	46	25	7	5	2	259
J08 K07 Drávacséhi	55	17	1	2	–	4	3	1	83
J08 K07 Drávacsépy	59	20	3	2	–	1	2	2	89
J07 K06 Drávafok	93	45	15	23	26	1	3	6	212
J07 K06 Drávaiványi	61	10	9	2	–	4	2	–	88
J07 K06 Drávakeresztúr	61	31	3	–	1	–	1	1	98
J08 K07 Drávapalkonya	49	32	7	5	5	3	3	1	105
J08 K07 Drávapiski	35	2	2	–	–	–	–	1	40
J08 K07 Drávaszabolcs	33	74	40	46	59	26	7	3	288
J08 K07 Drávaszerdahely	52	7	6	2	5	1	3	–	76
J07 K06 Drávasztára	89	85	36	14	2	–	1	–	227
J04 K02 Dunaszekcső	417	183	77	98	93	32	9	10	919
J05 K03 Egerág	103	35	41	48	50	33	13	16	339
J08 K07 Egyházasharaszti	51	21	20	16	13	5	3	1	130
J03 K01 Egyházaskozár	152	15	25	68	61	11	6	2	340
J05 K03 Ellend	50	14	14	7	3	3	5	2	98
J10 K09 Endrőc	14	65	13	29	5	3	3	–	132
J04 K02 Erdősmárok	28	5	–	–	5	2	–	–	40
J06 K04 Erdősmecske	137	11	26	2	11	–	1	–	188
J06 K04 Erzsébet	79	8	8	5	17	5	3	2	127
J06 K04 Fazekasboda	70	15	4	–	3	2	1	1	96
J04 K02 Feked	75	11	17	4	–	2	–	–	109
J02 K05 Felsőegerszeg	32	21	2	4	2	1	2	–	64
J07 K06 Felsőszentmárton	103	72	130	139	46	17	–	–	507
J08 K07 Garé	62	22	8	10	7	2	–	–	111
J09 K08 Gerde	67	35	29	14	15	8	10	14	192
J02 K05 Gerényes	82	5	2	3	–	2	–	4	98
J06 K02 Geresdlak	201	33	39	50	53	14	5	5	400
J07 K06 Gilvánfa	8	6	12	18	6	45	3	–	98
J08 K07 Gordisa	44	21	11	6	2	6	5	1	96
J02 K05 Gödre	228	48	24	27	48	6	4	13	398
J05 K03 Görcsöny	134	82	49	117	78	20	37	5	522
J04 K02 Görcsönydoboka	66	32	25	18	20	16	3	–	180
J05 K03 Gyód	81	18	14	17	32	53	23	15	253
J09 K08 Gyöngyfa	39	4	–	2	2	5	–	–	52
J10 K09 Gyöngyösmellék	40	18	9	7	17	5	2	1	99
J01 K02 Hásságy	77	10	13	11	15	3	5	7	141
J03 K01 Hegyhátmaróc	68	4	4	3	1	2	4	1	87
J07 K06 Hegyszentmárton	65	23	32	20	8	8	1	3	160
J09 K08 Helesfa	76	23	13	7	11	2	–	4	136
J09 K08 Hetvehely	14	28	32	32	30	14	4	2	156
J06 K04 Hidas	314	118	80	121	119	19	22	14	807
J04 K02 Himesháza	112	24	57	78	112	43	4	17	447
J07 K06 Hirics	55	8	7	2	1	5	–	1	79
J10 K09 Hobol	49	39	53	82	66	24	23	8	344
J04 K02 Homorúd	32	322	13	16	7	3	–	2	395
J10 K09 Horváthertelend	26	–	–	–	–	–	–	1	27
J05 K01 Hosszúhetény	338	179	127	163	180	63	64	72	1 186
J05 K03 Husztót	20	1	4	5	6	6	–	–	42
J10 K09 Ibafea	53	8	4	–	2	13	8	4	92
J08 K07 Illocska	85	6	1	2	–	2	–	–	96
J08 K07 Ipacsfa	54	4	6	5	5	4	3	2	83
J08 K07 Ivánbattyán	53	3	2	1	1	2	–	–	62
J04 K02 Ivándárda	86	3	–	5	6	1	1	2	104
J09 K08 Kacsóta	49	24	9	4	10	3	–	2	101

4.3.2.2 A lakások és lakott üdülők építési év szerint, 2011 (folytatás)

Terület	1946 előtt	1946– 1960	1961– 1970	1971– 1980	1981– 1990	1991– 2000	2001– 2005	2006–2011	Összesen
J07 K06 Kákics	59	13	6	5	3	1	2	–	89
J03 K01 Kárász	76	17	20	7	15	11	2	2	150
J08 K07 Kásád	66	11	12	15	24	5	–	–	133
J10 K09 Katádfa	52	8	1	–	–	–	–	–	61
J06 K04 Kátoly	63	17	33	14	12	5	–	–	144
J06 K04 Kékesd	67	12	8	2	2	1	1	–	93
J08 K07 Kémes	93	21	18	21	27	8	1	–	189
J07 K06 Kemse	29	8	–	–	–	–	–	–	37
J05 K03 Keszű	74	18	21	22	28	101	131	32	427
J10 K09 Kétújfalu	82	36	36	40	39	15	8	6	262
J09 K08 Királyegyháza	147	88	14	16	29	12	6	9	321
J07 K06 Kisasszonyfa	48	12	1	1	2	3	1	3	71
J02 K05 Kisbeszterce	26	3	5	–	1	–	–	1	36
J01 K02 Kisbudmér	30	4	2	–	1	3	1	–	41
J08 K07 Kisdér	47	7	–	–	–	–	–	–	54
J10 K09 Kisdobsza	42	17	17	8	11	8	–	1	104
J02 K05 Kishajmás	44	20	17	7	3	1	1	–	93
J08 K07 Kisharsány	93	18	7	15	39	14	7	7	200
J05 K03 Kisherend	58	9	5	2	2	2	2	1	81
J08 K07 Kisjakabfalva	63	2	6	3	–	–	–	1	75
J08 K07 Kiskassa	102	1	1	1	1	2	–	–	108
J08 K07 Kislippó	41	25	7	33	7	2	–	–	115
J04 K02 Kisnyárad	86	6	3	3	9	1	–	–	108
J10 K09 Kistamási	28	7	3	4	2	–	–	–	44
J08 K07 Kistapolca	25	8	3	14	14	8	2	–	74
J08 K07 Kistótfalu	51	15	23	20	11	7	4	–	131
J02 K05 Kisvaszar	82	3	7	3	1	4	5	10	115
J07 K06 Kisszentmárton	60	31	2	–	1	–	7	2	103
J07 K06 Kórós	72	6	–	1	–	–	3	5	87
J08 K07 Kovácshida	65	9	1	10	8	–	–	–	93
J05 K03 Kovácsszénája	39	1	1	–	1	–	–	–	42
J03 K01 Köblény	74	8	5	10	5	2	2	–	106
J05 K03 Kókény	69	15	10	31	36	20	21	21	223
J04 K02 Kölked	147	67	44	39	64	13	2	7	383
J05 K03 Kővágószőlős	110	193	39	46	47	26	30	18	509
J05 K03 Kővágóöttös	67	12	5	14	11	7	8	6	130
J04 K02 Lánycsók	267	67	94	157	167	61	26	24	863
J08 K07 Lapáncsa	59	5	1	5	–	2	3	–	75
J03 K01 Liget	56	35	20	16	7	3	3	2	142
J04 K02 Lippó	98	2	10	35	52	6	1	1	205
J01 K02 Liptód	98	13	10	3	2	1	2	2	131
J05 K03 Lothárd	60	19	10	1	5	6	6	3	110
J06 K04 Lovászhetény	67	14	2	4	20	–	1	4	112
J07 K06 Lúzsok	50	5	2	2	–	–	12	–	71
J08 K07 Magyarbóly	238	29	9	22	42	18	2	8	368
J03 K01 Magyareregny	122	42	67	56	33	3	5	–	328
J03 K01 Magyarhertelend	76	26	25	23	50	31	22	10	263
J10 K09 Magyarlukafa	32	6	3	3	1	2	1	1	49
J07 K06 Magyarmecske	82	7	4	3	2	10	1	2	111
J05 K03 Magyarsarlós	20	14	18	11	18	19	2	6	108
J03 K01 Magyarszék	125	81	48	29	38	28	15	18	382
J07 K06 Magyartelek	23	24	9	8	3	4	–	–	71
J04 K02 Majs	227	24	37	33	48	22	2	–	393
J03 K01 Mánfa	116	78	39	20	26	17	18	6	320
J04 K02 Maráza	77	2	8	4	4	7	3	–	105
J08 K07 Márfa	28	5	4	8	15	10	2	2	74
J01 K02 Máriakéménd	154	10	2	10	10	13	5	10	214
J07 K06 Markóc	25	2	2	–	–	–	–	1	30
J07 K06 Marócsa	39	8	2	–	–	–	–	–	49
J08 K07 Márok	122	17	9	12	18	4	2	–	184
J06 K04 Martonfa	36	14	5	7	4	7	8	2	83
J08 K07 Matty	84	20	14	4	6	9	6	2	145
J03 K01 Máza	151	144	93	56	24	5	7	5	485

4.3.2.2 A lakások és lakott üdülők építési év szerint, 2011 (folytatás)

Terület	1946 előtt	1946– 1960	1961– 1970	1971– 1980	1981– 1990	1991– 2000	2001– 2005	2006–2011	Összesen
J06 K04 Mecseknádasd	230	41	87	112	93	26	19	27	635
J03 K01 Mecsekpölöske	52	23	27	19	17	11	4	2	155
J02 K05 Mekényes	120	10	4	1	6	1	–	1	143
J10 K09 Merenye	58	34	8	2	2	13	2	2	121
J02 K05 Meződ	50	4	6	3	5	–	1	–	69
J02 K05 Mindszentgodisa	214	42	46	25	25	2	3	2	359
J10 K09 Molvány	21	17	23	10	7	1	1	–	80
J01 K02 Monyorórd	77	9	3	–	1	1	2	–	93
J10 K09 Mozsgó	143	40	38	55	29	21	10	1	337
J01 K02 Nagybudmér	68	4	4	6	–	1	–	–	83
J07 K06 Nagycsány	25	13	1	1	5	5	2	–	52
J10 K09 Nagydobsza	42	84	30	30	28	6	6	1	227
J02 K05 Nagyhajmás	113	6	11	1	2	5	3	1	142
J08 K07 Nagyharsány	210	39	63	68	91	30	13	3	517
J05 K03 Nagykozár	113	36	43	44	84	77	133	104	634
J04 K02 Nagynyárad	153	20	44	32	47	18	6	2	322
J06 K04 Nagypall	88	16	11	14	14	4	6	1	154
J10 K09 Nagypeterd	74	16	29	35	52	14	6	2	228
J08 K07 Nagytótfalu	71	7	4	13	24	5	2	1	127
J10 K09 Nagyváty	70	29	9	2	5	9	1	3	128
J10 K09 Nemeske	44	34	8	11	6	3	–	–	106
J10 K09 Nyugotszenterzsébet	36	20	21	3	1	–	6	–	87
J06 K04 Óbánya	25	5	3	5	8	2	2	–	50
J05 K03 Ócsárd	36	38	19	10	25	5	5	2	140
J06 K04 Ófalu	82	14	5	4	14	–	6	4	129
J07 K06 Okorág	58	12	5	2	3	–	–	–	80
J09 K08 Okorvölgy	8	8	6	6	2	4	2	1	37
J01 K02 Olasz	66	33	29	57	23	12	5	15	240
J08 K07 Old	109	6	4	3	12	2	3	5	144
J05 K03 Orfű	72	38	35	76	89	68	32	34	444
J03 K05 Oroszló	31	17	22	16	21	10	2	–	119
J07 K06 Ózdfalu	46	10	7	–	2	2	1	–	68
J02 K05 Palé	29	3	1	2	1	–	–	1	37
J08 K07 Palkonya	85	2	11	12	2	6	4	2	124
J04 K02 Palotabozsok	99	52	79	84	62	24	2	–	402
J07 K06 Páprád	47	21	2	3	2	1	–	–	76
J10 K09 Patapklosi	46	23	10	11	17	6	3	3	119
J09 K08 Pécsbagota	21	10	2	2	5	2	–	1	43
J08 K07 Pécsdevecser	39	3	1	4	1	–	–	–	48
J05 K03 Pécsudvard	86	40	41	22	18	16	28	28	279
J05 K03 Pellérd	115	41	115	116	174	66	52	54	733
J05 K04 Pereked	54	7	3	3	4	1	2	1	75
J08 K07 Peterd	77	4	5	3	3	1	–	–	93
J10 K09 Pettend	21	5	13	3	1	2	3	1	49
J07 K06 Piskó	70	5	–	1	–	–	–	7	83
J01 K02 Pócsa	34	11	5	5	6	1	2	1	65
J05 K03 Pogány	52	26	52	46	68	89	43	24	400
J08 K07 Rádfalva	54	31	2	1	–	2	1	–	91
J05 K03 Regenye	29	6	7	4	11	2	–	–	59
J05 K03 Romonya	39	20	29	21	19	11	11	22	172
J10 K09 Rózsafa	40	34	22	24	14	5	1	1	141
J07 K06 Sámod	59	6	5	1	4	3	–	–	78
J04 K02 Sárosk	47	2	3	3	4	3	–	1	63
J04 K02 Sátorhely	63	25	3	79	35	26	7	3	241
J08 K07 Siklóbodony	34	5	1	–	–	2	2	1	45
J08 K07 Siklónagyfalu	78	10	3	2	3	17	9	2	124
J04 K02 Somberek	72	55	108	133	96	35	8	9	516
J10 K09 Somogyapáti	68	47	19	22	22	16	5	5	204
J10 K09 Somogyhárság	120	27	12	21	11	8	7	5	211
J10 K09 Somogyhatvan	38	38	21	17	10	7	–	2	133
J10 K09 Somogyviszló	40	29	20	11	7	4	2	–	113
J07 K06 Sósvertike	27	11	9	4	3	5	3	–	62
J09 K08 Sumony	51	77	13	3	5	2	8	9	168

4.3.2.2 A lakások és lakott üdülők építési év szerint, 2011 (folytatás)

Terület	1946 előtt	1946– 1960	1961– 1970	1971– 1980	1981– 1990	1991– 2000	2001– 2005	2006–2011	Összesen
J09 K08 Szabadszentkirály	88	27	34	39	65	21	11	7	292
J02 K05 Szágy	42	13	4	–	–	2	–	–	61
J01 K02 Szajk	74	16	44	48	45	36	35	23	321
J05 K03 Szalánta	131	46	59	44	77	30	30	18	435
J03 K01 Szalatnak	117	18	7	8	17	2	1	1	171
J08 K07 Szaporca	72	19	3	1	2	–	1	–	98
J03 K01 Szárász	24	–	–	–	–	1	–	3	28
J03 K01 Szászvár	252	270	112	173	191	11	10	8	1 027
J08 K07 Szava	63	30	10	7	1	5	–	5	121
J04 K02 Szebény	130	27	13	12	6	5	–	–	193
J01 K02 Szederkény	239	64	28	81	122	60	24	16	634
J04 K02 Székelyszabar	126	17	12	31	45	9	9	–	249
J06 K04 Szellő	58	6	3	1	1	2	2	–	73
J05 K03 Szemely	86	21	9	15	8	10	15	11	175
J09 K09 Szentdénés	85	18	6	12	8	2	2	–	133
J10 K09 Szentegát	62	29	42	1	20	10	–	–	164
J09 K08 Szentkatalin	51	9	6	1	3	–	1	2	73
J10 K09 Szentlászló	54	24	54	84	49	14	6	3	288
J05 K04 Szilágy	89	14	11	11	4	–	–	4	133
J05 K03 Szilvás	44	7	1	3	1	–	–	–	56
J05 K03 Szőke	37	6	1	3	6	–	–	–	53
J05 K03 Szőkéd	61	16	23	16	4	10	5	3	138
J10 K09 Szörény	17	4	8	1	3	–	–	–	33
J10 K09 Szulimán	63	12	15	22	2	1	1	2	118
J04 K02 Szűr	75	10	7	5	13	2	5	–	117
J02 K05 Tarrós	37	8	4	–	2	1	–	–	52
J02 K05 Tékes	64	13	9	3	3	4	5	–	101
J10 K09 Teklafalu	41	30	23	17	11	6	4	1	133
J07 K03 Tengeri	24	1	3	–	–	1	–	–	29
J08 K07 Tésenfa	69	10	–	–	1	–	1	–	81
J07 K03 Téseny	31	12	12	14	10	16	7	8	110
J03 K01 Tófü	33	5	5	6	8	–	–	–	57
J02 K05 Tormás	47	57	18	1	–	–	1	–	124
J10 K09 Tótszentgyörgy	52	2	8	4	2	1	–	1	70
J01 K02 Töttös	138	25	20	21	11	18	12	13	258
J08 K07 Túrony	40	9	9	15	13	9	2	4	101
J04 K02 Udvar	40	2	7	8	5	4	1	–	67
J08 K07 Újpetre	195	35	18	46	39	35	9	5	382
J07 K06 Vajszló	167	91	89	143	168	23	10	6	697
J10 K09 Várad	22	19	1	–	3	–	–	2	47
J02 K05 Varga	31	9	5	2	2	–	1	–	50
J10 K09 Vásárosbéc	82	8	1	1	–	–	1	1	94
J02 K05 Vásárosdombó	99	94	65	66	41	13	8	9	395
J02 K05 Vázsnok	31	8	2	1	4	10	1	2	59
J07 K06 Vejtő	49	13	3	1	2	2	–	–	70
J03 K01 Vékény	36	6	4	7	3	3	2	1	62
J09 K08 Velény	38	10	2	2	1	5	2	–	60
J04 K02 Véménd	345	49	53	63	51	17	1	4	583
J01 K02 Versend	159	17	29	22	37	10	13	5	292
J08 K07 Villánykövesd	54	20	23	12	5	4	1	2	121
J08 K07 Vokány	207	21	21	31	41	27	1	–	349
J10 K09 Zádor	43	56	19	4	7	3	2	2	136
J07 K06 Zaláta	94	21	4	6	2	3	1	–	131
J06 K04 Zengővárkony	75	24	22	11	9	5	14	7	167
J09 K08 Zók	49	23	12	3	6	4	12	4	113
Megye összesen	38 620	24 050	25 035	30 899	26 581	8 639	7 483	5 523	166 830

4.3.3 A lakások mérete: alapterület, szobaszám

4.3.3.1 A lakások és lakott üdülők alapterület szerint, 2011

Terület	-29	30-39	40-49	50-59	60-79	80-99	100-	Összesen	Egy lakásra jutó alapterület, m ²
	m ² alapterületű lakás								
Megyei jogú város	1 869	7 342	10 559	20 041	14 891	8 044	9 331	72 077	67
Többi város	596	2 408	3 175	10 674	7 983	6 802	10 596	42 234	78
Városok együtt	2 465	9 750	13 734	30 715	22 874	14 846	19 927	114 311	71
Községek, nagyközségek	393	967	1 915	3 551	10 918	14 383	20 392	52 519	91
Megye összesen	2 858	10 717	15 649	34 266	33 792	29 229	40 319	166 830	77
Járások									
J01 Bólyi	11	64	114	294	867	1 205	2 067	4 622	97
J02 Hegyháti	70	79	154	518	1 061	1 471	1 931	5 284	88
J03 Komlói	239	1 274	1 540	5 209	2 790	2 071	2 808	15 931	70
J04 Mohácsi	122	364	807	2 592	3 302	3 427	5 133	15 747	85
J05 Pécsi	1 973	7 658	11 080	20 942	17 057	10 919	14 316	83 945	70
J06 Pécsváradi	32	79	146	270	951	1 308	2 029	4 815	94
J07 Sellyei	46	123	253	439	1 357	1 667	1 926	5 811	87
J08 Siklói	166	657	878	1 634	2 951	3 429	5 092	14 807	87
J09 Szentlőrinci	49	141	251	952	1 242	1 310	1 727	5 672	84
J10 Szigetvári	150	278	426	1 416	2 214	2 422	3 290	10 196	85
Statisztikai kistérségek									
K01 Komlói	242	1 288	1 562	5 250	2 927	2 249	3 152	16 670	71
K02 Mohácsi	135	431	929	2 922	4 255	4 730	7 367	20 769	88
K03 Pécsi	1 969	7 643	11 041	20 846	16 796	10 571	13 803	82 669	70
K04 Pécsváradi	31	81	158	278	967	1 352	2 051	4 918	94
K05 Sásdi	71	82	165	545	1 154	1 623	2 091	5 731	89
K06 Sellyei	45	116	239	423	1 286	1 543	1 746	5 398	86
K07 Siklói	166	657	878	1 634	2 951	3 429	5 092	14 807	87
K08 Szentlőrinci	49	139	246	943	1 216	1 271	1 675	5 539	84
K09 Szigetvári	150	280	431	1 425	2 240	2 461	3 342	10 329	85
Népesség-nagyságcsoport									
Városok									
100 000-	1 869	7 342	10 559	20 041	14 891	8 044	9 331	72 077	67
50 000-99 999	-	-	-	-	-	-	-	-	-
30 000-49 999	-	-	-	-	-	-	-	-	-
20 000-29 999	208	1 238	1 427	4 984	1 850	649	904	11 260	60
15 000-19 999	90	263	613	2 225	2 067	1 398	1 747	8 403	76
10 000-14 999	109	192	220	948	916	815	1 236	4 436	80
5 000- 9 999	69	400	480	1 756	1 603	1 594	2 787	8 689	85
1 000- 4 999	120	315	435	761	1 547	2 346	3 922	9 446	94
Együtt	2 465	9 750	13 734	30 715	22 874	14 846	19 927	114 311	71
Községek, nagyközségek									
10 000-14 999	-	-	-	-	-	-	-	-	-
5 000- 9 999	-	-	-	-	-	-	-	-	-
3 000- 4 999	4	17	33	68	230	330	504	1 186	96
2 000- 2 999	28	83	141	307	1 130	1 481	2 191	5 361	93
1 500- 1 999	13	34	79	167	522	1 085	1 739	3 639	99
1 000- 1 499	55	139	251	449	1 190	1 727	3 026	6 837	95
500- 999	103	297	470	842	2 651	3 898	5 987	14 248	93
200- 499	136	296	671	1 258	3 635	4 243	5 238	15 477	87
199 és kevesebb	54	101	270	460	1 560	1 619	1 707	5 771	84
Együtt	393	967	1 915	3 551	10 918	14 383	20 392	52 519	91
Összesen	2 858	10 717	15 649	34 266	33 792	29 229	40 319	166 830	77
Ebből:									
50 000-99 999	-	-	-	-	-	-	-	-	-
30 000-49 999	-	-	-	-	-	-	-	-	-
20 000-29 999	208	1 238	1 427	4 984	1 850	649	904	11 260	60
15 000-19 999	90	263	613	2 225	2 067	1 398	1 747	8 403	76
10 000-14 999	109	192	220	948	916	815	1 236	4 436	80
5 000- 9 999	69	400	480	1 756	1 603	1 594	2 787	8 689	85
3 000- 4 999	91	301	388	702	1 314	1 745	3 063	7 604	93
2 000- 2 999	61	114	221	434	1 593	2 412	3 554	8 389	94
1 500- 1 999	13	34	79	167	522	1 085	1 739	3 639	99

4.3.3.1 A lakások és lakott üdülők alapterület szerint, 2011 (folytatás)

Terület	-29	30-39	40-49	50-59	60-79	80-99	100-	Összesen	Egy lakásra jutó alapterület, m ²
	m ² alapterületű lakás								
Települések adatai									
Megyeszékhely									
J05 K03 Pécs	1 869	7 342	10 559	20 041	14 891	8 044	9 331	72 077	67
Többi város									
J01 K02 Bóly	4	24	37	129	250	333	697	1 474	97
J08 K07 Harkány	56	200	232	166	286	368	752	2 060	90
J03 K01 Komló	208	1 238	1 427	4 984	1 850	649	904	11 260	60
J05 K03 Kozármisleny	15	44	74	179	327	457	1 004	2 100	99
J02 K05 Mágocs	26	2	12	24	99	310	476	949	97
J04 K02 Mohács	90	263	613	2 225	2 067	1 398	1 747	8 403	76
J06 K04 Pécsvárad	12	41	51	77	294	376	668	1 519	96
J02 K05 Sásd	15	19	35	262	254	338	442	1 365	86
J07 K06 Sellye	3	14	32	50	198	371	441	1 109	94
J08 K07 Siklós	37	295	297	878	747	683	1 104	4 041	80
J09 K08 Szentlőrinc	17	61	109	699	529	454	679	2 548	82
J10 K09 Szigetvár	109	192	220	948	916	815	1 236	4 436	80
J08 K07 Villány	4	15	36	53	166	250	446	970	98
Községek, nagyközségek									
J05 K03 Abaliget	1	12	18	14	35	65	96	241	93
J07 K06 Adorjás	-	1	6	6	21	14	14	62	78
J02 K05 Ág	1	1	4	5	27	13	14	65	76
J10 K09 Almamellék	-	3	10	10	42	53	45	163	85
J10 K09 Almáskeresztúr	-	-	-	1	14	13	23	51	96
J02 K05 Alsómocsolád	-	1	2	1	33	59	44	140	92
J08 K07 Alsószentmárton	4	8	12	24	94	88	66	296	79
J06 K04 Apátvarasd	-	-	-	1	13	15	9	38	83
J05 K03 Aranyosgyárány	4	7	10	22	35	30	30	138	76
J05 K03 Áta	2	2	3	7	35	20	21	90	79
J01 K02 Babarc	1	11	10	14	56	79	144	315	97
J08 K07 Babarcszőlős	2	-	10	5	18	13	13	61	74
J02 K05 Bakóca	1	1	3	9	16	39	65	134	93
J05 K03 Bakonya	1	5	4	8	40	39	43	140	86
J07 K03 Baksa	1	1	4	14	33	77	144	274	100
J10 K09 Bánfa	-	1	2	3	33	24	18	81	83
J04 K02 Bár	2	4	9	11	36	70	104	236	97
J07 K06 Baranyahídvég	1	1	6	10	25	15	15	73	76
J02 K05 Baranyajenő	-	1	1	3	38	56	60	159	93
J02 K05 Baranyaszentgyörgy	2	2	3	8	16	17	28	76	86
J10 K09 Basal	-	1	3	4	19	31	20	78	85
J01 K02 Belvárdgyula	-	4	14	24	40	45	40	167	81
J08 K07 Beremend	4	36	33	95	293	218	333	1 012	86
J05 K04 Berkesd	1	1	6	21	55	80	131	295	97
J07 K06 Besence	-	-	1	1	18	13	11	44	86
J04 K02 Bezedek	-	-	1	1	13	26	63	104	107
J09 K08 Bicsérd	1	4	14	22	67	111	147	366	94
J03 K05 Bikal	1	3	7	18	64	121	114	328	92
J05 K03 Birján	3	8	7	10	43	52	81	204	91
J08 K07 Bisse	1	2	4	11	16	31	47	112	90
J09 K08 Boda	-	4	4	12	41	53	58	172	89
J03 K01 Bodolyabér	5	1	6	10	24	34	41	121	85
J05 K03 Bogád	10	33	23	29	102	93	101	391	83
J07 K06 Bogádmindszent	-	-	7	7	33	44	46	137	89
J07 K06 Bogdása	-	-	4	9	31	36	43	123	88
J10 K09 Boldogasszonyfa	-	4	6	10	53	62	77	212	87
J01 K02 Borjád	-	4	-	5	26	34	84	153	108
J05 K03 Bosta	-	1	4	5	14	13	15	52	82
J10 K09 Botykapeterd	3	2	4	6	24	44	47	130	86
J09 K08 Bükkösd	4	11	15	31	104	133	142	440	88
J10 K09 Bűrös	-	-	1	4	9	13	12	39	84



4.3.3.1 A lakások és lakott üdülők alapterület szerint, 2011 (folytatás)

Terület	-29	30-39	40-49	50-59	60-79	80-99	100-	Összesen	Egy lakásra jutó alapterület, m ²
	m ² alapterületű lakás								
J08 K07 Cún	7	4	11	14	22	15	25	98	72
J07 K06 Csányoszró	3	13	11	19	47	79	93	265	87
J08 K07 Csarnóta	-	1	3	1	11	16	23	55	101
J10 K09 Csebény	-	1	2	3	15	11	11	43	80
J09 K08 Cserdi	3	24	21	23	28	23	30	152	65
J05 K03 Cserkút	10	22	21	14	53	31	70	221	82
J10 K09 Csertő	2	4	7	13	43	50	51	170	83
J09 K08 Csonkamindszent	2	1	3	6	11	15	24	62	88
J10 K09 Dencsháza	1	10	13	21	45	58	64	212	84
J09 K08 Dinnyeberki	-	6	5	6	15	15	8	55	74
J08 K07 Diósvizlő	1	9	14	17	54	69	95	259	87
J08 K07 Drávacsehi	3	3	10	7	21	19	20	83	78
J08 K07 Drávacsepely	1	2	3	7	19	37	20	89	85
J07 K06 Drávafok	-	2	5	14	60	69	62	212	87
J07 K06 Drávaiványi	2	1	4	14	16	30	21	88	78
J07 K06 Drávakeresztúr	-	3	5	5	50	27	8	98	74
J08 K07 Drávapalkonya	2	6	9	16	24	33	15	105	72
J08 K07 Drávapiski	-	2	1	3	12	7	15	40	84
J08 K07 Drávaszabolcs	15	6	8	14	50	69	126	288	93
J08 K07 Drávaszerdahely	1	-	5	5	18	20	27	76	87
J07 K06 Drávasztára	-	1	9	24	57	83	53	227	81
J04 K02 Dunaszekcső	6	18	26	69	192	293	315	919	88
J05 K03 Egerág	1	5	6	19	43	81	184	339	103
J08 K07 Egyházasharaszti	-	-	7	9	31	27	56	130	87
J03 K01 Egyházaskozár	1	-	5	12	67	116	139	340	93
J05 K03 Ellend	-	-	2	7	25	30	34	98	87
J10 K09 Endrőc	1	1	2	7	32	31	58	132	92
J04 K02 Erdősmárok	-	-	2	1	11	10	16	40	89
J06 K04 Erdőmecske	6	10	17	26	32	45	52	188	79
J06 K04 Erzsébet	-	2	1	6	31	39	48	127	95
J06 K04 Fazekasboda	2	1	5	11	36	19	22	96	83
J04 K02 Feked	-	-	-	2	12	22	73	109	108
J02 K05 Felsőegerszeg	2	1	5	14	17	11	14	64	73
J07 K06 Felsőszentmárton	5	18	21	26	81	95	261	507	96
J08 K07 Garé	-	1	6	7	23	34	40	111	92
J09 K08 Gerde	-	2	4	10	52	55	69	192	90
J02 K05 Gerényes	-	7	2	4	28	31	26	98	83
J06 K02 Geresdlak	2	3	8	36	86	98	167	400	93
J07 K06 Gilvánfa	2	3	25	11	20	15	22	98	77
J08 K07 Gordisa	1	3	4	2	23	26	37	96	88
J02 K05 Gödre	1	9	9	19	115	96	149	398	87
J05 K03 Görcsöny	1	8	20	16	66	213	198	522	94
J04 K02 Görcsönydoboka	-	1	3	9	42	48	77	180	95
J05 K03 Gyód	6	24	21	18	52	52	80	253	82
J09 K08 Gyöngyfa	-	-	5	2	16	22	7	52	78
J10 K09 Gyöngyösmellék	2	1	3	10	32	30	21	99	81
J01 K02 Hásságy	-	-	-	8	25	35	73	141	101
J03 K01 Hegyhátmaróc	-	1	-	7	25	24	30	87	89
J07 K06 Hegyszentmárton	3	3	9	11	33	35	66	160	89
J09 K08 Helesfa	1	4	7	14	42	33	35	136	81
J09 K08 Hetvehely	3	2	11	8	38	39	55	156	88
J06 K04 Hidas	5	8	20	31	173	246	324	807	95
J04 K02 Himesháza	1	5	5	13	67	113	243	447	103
J07 K06 Hirics	-	1	4	13	38	14	9	79	70
J10 K09 Hobol	-	1	2	14	52	115	160	344	98
J04 K02 Homorúd	4	16	15	38	126	113	83	395	78
J10 K09 Horváthertelend	-	1	-	2	8	4	12	27	88
J05 K01 Hosszúhetény	4	17	33	68	230	330	504	1 186	96
J05 K03 Husztót	-	2	1	6	17	11	5	42	75



4.3.3.1 A lakások és lakott üdülők alapterület szerint, 2011 (folytatás)

Terület	-29	30-39	40-49	50-59	60-79	80-99	100-	Összesen	Egy lakásra jutó alapterület, m ²
	m ² alapterületű lakás								
J10 K09 Ibafa	1	1	3	6	28	22	31	92	91
J08 K07 Illocska	-	-	1	7	21	54	13	96	85
J08 K07 Ipacsfa	-	3	3	5	7	24	41	83	97
J08 K07 Ivánbattyán	-	-	3	6	22	20	11	62	77
J04 K02 Ivándárda	-	-	1	1	22	33	47	104	97
J09 K08 Kacsóta	1	4	4	11	19	31	31	101	84
J07 K06 Kákics	3	1	3	12	21	36	13	89	74
J03 K01 Kárász	-	1	4	4	31	45	65	150	105
J08 K07 Kásád	-	3	5	17	34	36	38	133	84
J10 K09 Katádfa	-	-	6	13	23	13	6	61	69
J06 K04 Kátoly	-	2	7	9	35	37	54	144	88
J06 K04 Kékesd	1	2	3	2	21	31	33	93	88
J08 K07 Kémes	3	4	8	6	40	60	68	189	87
J07 K06 Kemse	-	-	2	4	12	13	6	37	76
J05 K03 Keszü	3	10	11	24	52	72	255	427	108
J10 K09 Kétújfalu	1	2	1	7	46	90	115	262	97
J09 K08 Királyegyháza	3	1	7	23	53	102	132	321	91
J07 K06 Kisasszonyfa	-	1	1	9	21	19	20	71	81
J02 K05 Kisbeszterce	-	-	6	3	13	10	4	36	71
J01 K02 Kisbudmér	-	1	1	3	12	12	12	41	99
J08 K07 Kisdér	1	2	3	2	19	15	12	54	80
J10 K09 Kisdobsza	-	-	2	6	20	30	46	104	101
J02 K05 Kishajmás	1	2	6	11	20	31	22	93	82
J08 K07 Kisharsány	-	1	7	8	27	68	89	200	98
J05 K03 Kisherend	1	1	3	4	24	17	31	81	85
J08 K07 Kisjakabfalva	1	2	-	10	14	19	29	75	90
J08 K07 Kiskassa	-	2	5	5	24	31	41	108	90
J08 K07 Kislippó	-	3	8	5	25	34	40	115	86
J04 K02 Kisnyárad	1	1	6	8	26	36	30	108	86
J10 K09 Kistamási	1	1	2	3	13	12	12	44	81
J08 K07 Kistapolca	-	-	1	7	13	14	39	74	93
J08 K07 Kistótfalu	-	3	3	2	33	30	60	131	94
J02 K05 Kisvaszar	4	8	6	13	30	23	31	115	78
J07 K06 Kisszentmárton	-	9	8	21	33	21	11	103	67
J07 K06 Kőrös	-	1	8	7	27	21	23	87	79
J08 K07 Kovácsshida	-	-	3	9	20	33	28	93	85
J05 K03 Kovácsszénája	-	3	1	4	16	9	9	42	76
J03 K01 Köblény	-	-	2	4	24	30	46	106	90
J05 K03 Kökény	1	8	20	19	50	43	82	223	88
J04 K02 Kölked	6	1	27	18	87	120	124	383	88
J05 K03 Kővágószőlős	9	21	34	116	107	76	146	509	80
J05 K03 Kővágótöttös	-	-	11	13	33	35	38	130	86
J04 K02 Lánycsók	1	3	11	33	120	257	438	863	100
J08 K07 Lapáncsa	-	-	1	2	15	22	35	75	98
J03 K01 Liget	6	1	1	18	22	37	57	142	91
J04 K02 Lippó	-	3	5	2	34	35	126	205	108
J01 K02 Liptód	2	3	1	16	43	34	32	131	82
J05 K03 Lothárd	-	5	3	13	38	23	28	110	81
J06 K04 Lovászhetény	1	1	2	15	42	26	25	112	78
J07 K06 Lúzsok	-	4	3	4	36	16	8	71	73
J08 K07 Magyarbóly	3	4	6	21	82	122	130	368	91
J03 K01 Magyarereggy	4	4	6	13	62	117	122	328	90
J03 K01 Magyarhertelend	2	1	9	23	35	80	113	263	98
J10 K09 Magyarlukafa	-	1	1	3	20	16	8	49	81
J07 K06 Magyarmecske	-	1	4	10	35	31	30	111	85
J05 K03 Magyarsarlós	-	1	6	9	20	28	44	108	91
J03 K01 Magyarszék	-	2	5	10	48	105	212	382	107
J07 K06 Magyartelek	-	-	1	1	12	35	22	71	90
J04 K02 Majs	2	8	18	25	64	103	173	393	96
J03 K01 Mánfa	6	10	12	27	68	76	121	320	91
J04 K02 Maráza	-	1	-	8	28	40	28	105	84
J08 K07 Márfa	-	-	4	2	12	20	36	74	98
J01 K02 Máriakéménd	-	1	7	11	67	59	69	214	88
J07 K06 Markóc	-	-	2	2	12	10	4	30	79
J07 K06 Marócsa	3	3	8	4	14	10	7	49	69
J08 K07 Márok	-	3	7	10	26	50	88	184	96
J06 K04 Martonfa	-	-	1	8	23	27	24	83	88
J08 K07 Matty	-	-	2	13	40	49	41	145	87
J03 K01 Máza	-	2	10	25	103	156	189	485	92



4.3.3.1 A lakások és lakott üdülők alapterület szerint, 2011 (folytatás)

Terület	-29	30-39	40-49	50-59	60-79	80-99	100-	Összesen	Egy lakásra jutó alapterület, m ²
	m ² alapterületű lakás								
J06 K04 Mecseknádasd	1	3	11	20	61	181	358	635	104
J03 K01 Mecsekpölöske	-	3	6	2	27	53	64	155	100
J02 K05 Mekkényes	1	3	6	16	38	40	39	143	84
J10 K09 Merenye	1	1	11	13	33	24	38	121	90
J02 K05 Meződ	-	-	1	3	20	26	19	69	87
J02 K05 Mindszentgodisa	2	3	14	36	85	98	121	359	86
J10 K09 Molvány	2	-	3	7	14	19	35	80	94
J01 K02 Monyoród	-	-	4	2	29	28	30	93	83
J10 K09 Mozsgó	1	15	13	14	72	92	130	337	88
J01 K02 Nagybudmér	-	3	6	8	28	19	19	83	78
J07 K06 Nagycsány	1	-	2	4	4	24	17	52	92
J10 K09 Nagydobsza	-	-	7	19	47	61	93	227	94
J02 K05 Nagyhajmás	-	-	4	8	33	38	59	142	94
J08 K07 Nagyharsány	3	8	15	39	101	141	210	517	94
J05 K03 Nagykozár	2	4	16	22	80	161	349	634	105
J04 K02 Nagynyárad	-	1	8	12	40	64	197	322	109
J06 K04 Nagypall	-	3	4	7	37	46	57	154	91
J10 K09 Nagypeterd	1	4	6	15	32	61	109	228	96
J08 K07 Nagytótfalu	-	1	2	3	16	50	55	127	94
J10 K09 Nagyváty	2	2	1	8	35	30	50	128	91
J10 K09 Nemeske	-	3	7	13	24	19	40	106	90
J10 K09 Nyugotszenterzsébet	1	2	8	23	30	7	16	87	68
J06 K04 Óbánya	-	-	1	1	14	13	21	50	89
J05 K03 Ócsárd	2	1	2	5	32	29	69	140	98
J06 K04 Ófalu	-	-	1	3	14	38	73	129	103
J07 K06 Okorág	3	3	3	9	21	27	14	80	76
J09 K08 Okorvölgy	-	-	1	2	21	7	6	37	75
J01 K02 Olasz	1	6	4	10	43	62	114	240	101
J08 K07 Old	6	6	13	11	43	31	34	144	75
J05 K03 Orfű	7	22	38	41	83	100	153	444	90
J03 K05 Oroszló	-	-	4	9	29	31	46	119	91
J07 K06 Ózdfalu	3	1	5	7	26	11	15	68	75
J02 K05 Palé	-	-	1	-	6	15	15	37	95
J08 K07 Palkonya	3	1	10	8	20	32	50	124	90
J04 K02 Palotabozsok	2	1	4	17	29	79	270	402	109
J07 K06 Páprád	-	10	8	5	16	18	19	76	75
J10 K09 Patapoklosi	1	1	-	10	29	35	43	119	88
J09 K08 Pécsbagota	2	2	-	5	14	5	15	43	81
J08 K07 Pécsdevecser	-	-	-	2	11	8	27	48	103
J05 K03 Pécsudvard	-	2	10	11	51	86	119	279	99
J05 K03 Pellérd	7	12	30	54	104	178	348	733	99
J05 K04 Pereked	-	3	3	6	17	24	22	75	83
J08 K07 Peterd	-	5	7	10	23	22	26	93	81
J10 K09 Pettend	2	-	2	2	10	14	19	49	89
J07 K06 Piskó	5	5	5	11	28	17	12	83	67
J01 K02 Pócsa	-	1	3	1	16	20	24	65	91
J05 K03 Pogány	4	7	8	18	55	73	235	400	108
J08 K07 Rádfalva	-	-	1	4	32	30	24	91	84
J05 K03 Regenye	1	1	2	4	16	22	13	59	82
J05 K03 Romonya	-	-	2	5	26	53	86	172	100
J10 K09 Rózsafa	1	-	8	5	36	28	63	141	91
J07 K06 Sámód	1	1	2	13	22	22	17	78	77
J04 K02 Sárók	-	1	2	5	14	21	20	63	84
J04 K02 Sátorhely	-	17	12	21	36	95	60	241	79
J08 K07 Siklósbodony	-	-	-	4	13	13	15	45	88
J08 K07 Siklósnagyfalu	-	1	5	10	30	34	44	124	85
J04 K02 Somberek	-	-	6	15	42	112	341	516	109
J10 K09 Somogyapáti	2	4	6	19	55	57	61	204	85
J10 K09 Somogyhárság	-	2	3	25	46	73	62	211	89
J10 K09 Somogyhatvan	1	4	12	21	36	26	33	133	76
J10 K09 Somogyviszló	1	-	2	4	21	51	34	113	88
J07 K06 Sósvertike	-	-	2	8	18	17	17	62	83
J09 K08 Sumony	8	9	20	25	42	37	27	168	70



4.3.3.1 A lakások és lakott üdülők alapterület szerint, 2011 (folytatás)

Terület	-29	30-39	40-49	50-59	60-79	80-99	100-	Összesen	Egy lakásra jutó alapterület, m ²
	m ² alapterületű lakás								
J09 K08 Szabadszentkirály	1	1	5	16	55	76	138	292	95
J02 K05 Szágy	2	2	4	4	9	7	33	61	94
J01 K02 Szajk	1	1	3	11	47	81	177	321	104
J05 K03 Szalánta	4	12	27	26	74	105	187	435	94
J03 K01 Szalatnak	1	1	7	8	31	57	66	171	89
J08 K07 Szaporca	2	1	5	10	36	23	21	98	78
J03 K01 Szárász	-	-	1	2	3	15	7	28	90
J03 K01 Szászvár	5	6	21	25	248	289	433	1 027	94
J08 K07 Szava	2	2	4	7	35	30	41	121	88
J04 K02 Szebény	6	14	13	28	52	39	41	193	73
J01 K02 Szederkény	1	3	6	21	74	184	345	634	105
J04 K02 Székelyszabar	-	1	8	9	42	63	126	249	96
J06 K04 Szellő	1	2	6	8	15	29	12	73	78
J05 K03 Szemely	2	5	8	17	35	44	64	175	88
J09 K09 Szentdénes	-	2	5	9	26	39	52	133	88
J10 K09 Szentegát	1	4	21	70	26	14	28	164	68
J09 K08 Szentkatalin	-	1	1	7	27	20	17	73	81
J10 K09 Szentlászló	2	-	5	6	39	90	146	288	98
J05 K04 Szilágy	-	1	11	17	30	38	36	133	82
J05 K03 Szilvás	1	2	3	8	12	11	19	56	84
J05 K03 Szőke	-	1	12	8	8	15	9	53	71
J05 K03 Szőkéd	1	3	7	14	31	36	46	138	86
J10 K09 Szörény	-	2	-	4	7	7	13	33	90
J10 K09 Szulimán	1	3	10	14	24	18	48	118	86
J04 K02 Szűr	-	-	-	5	17	47	48	117	100
J02 K05 Tarrós	-	-	1	5	8	22	16	52	89
J02 K05 Tékes	2	1	-	9	30	40	19	101	79
J10 K09 Teklafalu	-	2	-	10	16	44	61	133	94
J07 K03 Tengeri	-	-	-	-	6	16	7	29	90
J08 K07 Tésenfa	-	-	4	6	23	27	21	81	83
J07 K03 Tésény	-	6	10	2	32	31	29	110	86
J03 K01 Tófü	-	-	4	3	13	17	20	57	85
J02 K05 Tormás	-	-	2	17	42	32	31	124	82
J10 K09 Tótszentgyörgy	1	1	2	5	19	21	21	70	86
J01 K02 Töttös	-	2	17	19	55	63	102	258	90
J08 K07 Túrony	-	2	6	1	28	20	44	101	95
J04 K02 Udvar	-	-	1	2	12	14	38	67	104
J08 K07 Újpetre	-	3	22	28	60	101	168	382	95
J07 K06 Vajszló	5	8	11	49	140	205	279	697	92
J10 K09 Várad	2	-	3	3	13	17	9	47	80
J02 K05 Varga	-	-	2	2	19	11	16	50	88
J10 K09 Vásárosbéc	-	1	1	4	27	39	22	94	84
J02 K05 Vásárosdombó	8	15	21	36	57	93	165	395	87
J02 K05 Vázsnok	2	1	4	6	8	15	23	59	85
J07 K06 Vejtí	-	1	2	7	18	23	19	70	85
J03 K01 Vékény	-	-	3	5	16	19	19	62	88
J09 K08 Velény	3	1	7	13	13	11	12	60	72
J04 K02 Véménd	1	5	11	14	71	176	305	583	102
J01 K02 Versend	1	-	1	12	56	117	105	292	92
J08 K07 Villánykövesd	2	4	6	6	13	38	52	121	96
J08 K07 Vokány	1	-	3	14	65	105	161	349	98
J10 K09 Zádor	6	-	5	8	36	38	43	136	86
J07 K06 Zaláta	2	6	10	16	42	27	28	131	74
J06 K04 Zengővárkony	1	1	8	9	24	42	82	167	96
J09 K08 Zók	-	1	3	8	29	29	43	113	90
Megye összesen	2 858	10 717	15 649	34 266	33 792	29 229	40 319	166 830	77



4.3.4 A lakások felszereltsége, komfortossága

4.3.4.1 A lakások és lakott üdülők felszereltség szerint, 2011

Terület	Hálózati	Házi	Meleg folyóvízzel	Vízöblítéses WC-vel	Köz-	Házi	Összesen
	vízvezetékekkel				csatornával		
	ellátott lakás						
Megyei jogú város	70 556	1 061	70 303	70 558	69 382	2 235	72 077
Többi város	41 458	280	40 491	40 871	37 288	4 450	42 234
Városok együtt	112 014	1 341	110 794	111 429	106 670	6 685	114 311
Községek, nagyközségek	47 361	1 688	44 845	44 882	15 859	33 190	52 519
Megye összesen	159 375	3 029	155 639	156 311	122 529	39 875	166 830
Járások							
J01 Bólyi	4 390	79	4 214	4 222	2 238	2 231	4 622
J02 Hegyháti	4 718	121	4 384	4 350	2 457	2 382	5 284
J03 Komlói	15 643	114	15 176	15 483	14 297	1 460	15 931
J04 Mohácsi	14 880	260	14 264	14 362	11 481	3 659	15 747
J05 Pécsi	81 537	1 640	81 283	81 629	74 949	8 228	83 945
J06 Pécsváradi	4 558	98	4 391	4 389	2 696	1 960	4 815
J07 Sellyei	5 029	212	4 543	4 561	1 087	4 154	5 811
J08 Siklói	13 998	194	13 389	13 346	6 417	7 775	14 807
J09 Szentlőrinci	5 164	150	4 981	4 996	2 531	2 783	5 672
J10 Szigetvári	9 458	161	9 014	8 973	4 376	5 243	10 196
Statisztikai kistérségek							
K01 Komlói	16 305	189	15 908	16 212	15 317	1 177	16 670
K02 Mohácsi	19 648	340	18 820	18 932	13 719	6 269	20 769
K03 Pécsi	80 404	1 540	80 103	80 441	73 929	8 015	82 669
K04 Pécsváradi	4 615	126	4 462	4 455	2 696	2 045	4 918
K05 Sásdi	5 149	122	4 774	4 757	2 457	2 814	5 731
K06 Sellyei	4 634	207	4 188	4 199	1 087	3 754	5 398
K07 Siklói	13 998	194	13 389	13 346	6 417	7 775	14 807
K08 Szentlőrinci	5 047	149	4 878	4 893	2 531	2 665	5 539
K09 Szigetvári	9 575	162	9 117	9 076	4 376	5 361	10 329
Népesség-nagyságcsoport							
Városok							
100 000–	70 556	1 061	70 303	70 558	69 382	2 235	72 077
50 000–99 999	–	–	–	–	–	–	–
30 000–49 999	–	–	–	–	–	–	–
20 000–29 999	11 219	23	10 945	11 167	10 916	326	11 260
15 000–19 999	8 082	123	7 832	7 957	7 333	872	8 403
10 000–14 999	4 364	12	4 235	4 220	4 099	277	4 436
5 000– 9 999	8 511	65	8 420	8 423	6 882	1 694	8 689
1 000– 4 999	9 282	57	9 059	9 104	8 058	1 281	9 446
Együtt	112 014	1 341	110 794	111 429	106 670	6 685	114 311
Községek, nagyközségek							
10 000–14 999	–	–	–	–	–	–	–
5 000– 9 999	–	–	–	–	–	–	–
3 000– 4 999	1 093	76	1 122	1 136	1 020	149	1 186
2 000– 2 999	5 102	114	4 929	4 948	4 398	818	5 361
1 500– 1 999	3 446	81	3 395	3 397	745	2 782	3 639
1 000– 1 499	6 365	208	6 212	6 230	2 864	3 709	6 837
500– 999	13 159	373	12 624	12 696	3 829	9 703	14 248
200– 499	13 486	561	12 366	12 313	2 532	11 515	15 477
199 és kevesebb	4 710	275	4 197	4 162	471	4 514	5 771
Együtt	47 361	1 688	44 845	44 882	15 859	33 190	52 519
Összesen	159 375	3 029	155 639	156 311	122 529	39 875	166 830
Ebből:							
50 000–99 999	–	–	–	–	–	–	–
30 000–49 999	–	–	–	–	–	–	–
20 000–29 999	11 219	23	10 945	11 167	10 916	326	11 260
15 000–19 999	8 082	123	7 832	7 957	7 333	872	8 403
10 000–14 999	4 364	12	4 235	4 220	4 099	277	4 436
5 000– 9 999	8 511	65	8 420	8 423	6 882	1 694	8 689
3 000– 4 999	7 405	118	7 355	7 391	6 529	994	7 604
2 000– 2 999	8 072	129	7 755	7 797	6 947	1 254	8 389
1 500– 1 999	3 446	81	3 395	3 397	745	2 782	3 639



4.3.4.1 A lakások és lakott üdülők felszereltség szerint, 2011 (folytatás)

Terület	Hálózati	Házi	Meleg folyóvízzel	Vízöblítéses WC-vel	Köz-	Házi	Összesen
	vízvezetékekkel				csatornával		
	ellátott lakás						
Települések adatai							
Megyeszékhely							
J05 K03 Pécs	70 556	1 061	70 303	70 558	69 382	2 235	72 077
Többi város							
J01 K02 Bóly	1 457	4	1 439	1 439	1 335	126	1 474
J08 K07 Harkány	2 030	19	2 033	2 031	1 607	442	2 060
J03 K01 Komló	11 219	23	10 945	11 167	10 916	326	11 260
J05 K03 Kozármisleny	2 075	14	2 051	2 066	1 995	94	2 100
J02 K05 Mágocs	933	5	887	873	821	117	949
J04 K02 Mohács	8 082	123	7 832	7 957	7 333	872	8 403
J06 K04 Pécsvárad	1 497	12	1 456	1 471	1 353	156	1 519
J02 K05 Sásd	1 328	7	1 305	1 314	1 214	121	1 365
J07 K06 Sellye	1 085	10	1 026	1 052	828	267	1 109
J08 K07 Siklós	3 950	31	3 912	3 899	2 568	1 413	4 041
J09 K08 Szentlőrinc	2 486	20	2 457	2 458	2 319	187	2 548
J10 K09 Szigetvár	4 364	12	4 235	4 220	4 099	277	4 436
J08 K07 Villány	952	–	913	924	900	52	970
Községek, nagyközségek							
J05 K03 Abaliget	225	6	222	227	3	228	241
J07 K06 Adorjás	55	4	34	33	54	5	62
J02 K05 Ág	42	5	44	37	–	47	65
J10 K09 Almamellék	152	5	139	145	–	157	163
J10 K09 Almáskeresztúr	42	1	39	35	–	43	51
J02 K05 Alsómocsolád	131	2	109	106	118	15	140
J08 K07 Alsószentmárton	241	8	223	219	–	249	296
J06 K04 Apátvarasd	36	–	31	30	–	36	38
J05 K03 Aranyosgadány	114	8	103	109	–	122	138
J05 K03 Áta	69	4	64	66	–	73	90
J01 K02 Babarc	302	4	278	289	277	29	315
J08 K07 Babarcszőlős	42	1	37	37	–	43	61
J02 K05 Bakóca	119	2	98	96	–	121	134
J05 K03 Bakonya	128	2	118	123	123	7	140
J07 K03 Baksa	259	2	252	252	–	261	274
J10 K09 Bánfa	74	–	52	50	–	74	81
J04 K02 Bár	233	2	217	224	138	97	236
J07 K06 Baranyahídvég	62	–	54	51	60	2	73
J02 K05 Baranyajenő	131	2	123	119	–	133	159
J02 K05							
Baranyaszentgyörgy	67	–	51	45	–	67	76
J10 K09 Basal	73	2	71	71	–	75	78
J01 K02 Belvárdgyula	149	5	139	132	–	154	167
J08 K07 Beremend	976	11	937	931	860	127	1 012
J05 K04 Berkesd	267	12	262	261	–	279	295
J07 K06 Besence	34	–	21	22	–	34	44
J04 K02 Bezedek	94	4	89	88	–	98	104
J09 K08 Bicsérd	354	5	337	337	–	359	366
J03 K05 Bikal	319	1	291	303	–	320	328
J05 K03 Birján	182	6	178	181	–	188	204
J08 K07 Bisse	94	4	85	91	–	98	112
J09 K08 Boda	154	4	136	142	146	12	172
J03 K01 Bodolyabér	105	7	95	104	95	17	121
J05 K03 Bogád	346	37	374	369	–	383	391
J07 K06 Bogádmindszent	127	7	126	113	–	134	137
J07 K06 Bogdása	98	7	84	96	–	105	123
J10 K09 Boldogasszonyfa	191	1	178	176	–	192	212
J01 K02 Borjád	138	9	137	134	–	147	153
J05 K03 Bosta	49	1	39	37	–	50	52
J10 K09 Botykapeterd	107	1	103	103	–	108	130
J09 K08 Bükkösd	386	16	378	383	–	402	440
J10 K09 Bűrüs	28	5	26	24	–	33	39

4.3.4.1 A lakások és lakott üdülők felszereltség szerint, 2011 (folytatás)

Terület	Hálózati	Házi	Meleg folyóvízzel	Vízöblítéses WC-vel	Köz-	Házi	Összesen
	vízvezetékekkel				csatornával		
	ellátott lakás						
J08 K07 Cún	89	1	56	55	–	90	98
J07 K06 Csányoszró	234	7	222	222	–	241	265
J08 K07 Csarnóta	48	2	47	47	–	50	55
J10 K09 Csebény	29	3	29	29	–	32	43
J09 K08 Cserdi	76	16	63	71	–	92	152
J05 K03 Cserkút	163	54	201	204	146	71	221
J10 K09 Csertő	157	4	153	148	141	20	170
J09 K08 Csonkamindszent	53	3	53	52	–	56	62
J10 K09 Dencsháza	199	1	178	178	–	200	212
J09 K08 Dinnyeberki	39	3	34	29	–	42	55
J08 K07 Diósvizlő	246	–	208	207	–	246	259
J08 K07 Drávacsehi	62	1	50	47	–	63	83
J08 K07 Drávacsepely	81	3	71	69	–	84	89
J07 K06 Drávafok	200	–	181	163	–	200	212
J07 K06 Drávaiványi	67	6	61	64	–	73	88
J07 K06 Drávakeresztúr	70	15	59	59	–	85	98
J08 K07 Drávapalkonya	77	–	73	67	–	77	105
J08 K07 Drávapiski	38	–	31	28	–	38	40
J08 K07 Drávaszabolcs	269	5	268	264	–	274	288
J08 K07 Drávaszerdahely	72	3	69	69	–	75	76
J07 K06 Drávasztára	204	8	176	182	–	212	227
J04 K02 Dunaszekcső	872	4	790	775	684	192	919
J05 K03 Egerág	330	2	314	321	–	332	339
J08 K07 Egyházasharaszti	117	–	103	101	–	117	130
J03 K01 Egyházaskozár	331	5	319	321	–	336	340
J05 K03 Ellend	77	15	86	87	–	92	98
J10 K09 Endrőc	121	4	112	110	–	125	132
J04 K02 Erdősmárok	30	2	30	30	–	32	40
J06 K04 Erdősmecske	164	5	144	139	–	169	188
J06 K04 Erzsébet	112	7	109	108	–	119	127
J06 K04 Fazekasboda	88	4	80	78	–	92	96
J04 K02 Feked	98	11	97	96	–	109	109
J02 K05 Felsőegerszeg	46	–	42	41	–	46	64
J07 K06 Felsőszentmárton	439	3	414	410	–	442	507
J08 K07 Garé	107	–	96	97	–	107	111
J09 K08 Gerde	177	2	168	167	–	179	192
J02 K05 Gerényes	71	4	55	53	–	75	98
J06 K02 Geresdlak	378	1	342	348	–	379	400
J07 K06 Gilvánfa	78	8	78	52	–	86	98
J08 K07 Gordisa	84	1	75	73	–	85	96
J02 K05 Gödre	332	20	295	305	–	352	398
J05 K03 Görcsöny	501	8	484	484	168	341	522
J04 K02 Görcsönydoboka	153	10	150	149	136	27	180
J05 K03 Gyód	203	43	224	233	170	76	253
J09 K08 Gyöngyfa	34	3	28	28	–	37	52
J10 K09 Gyöngyösmellék	83	–	72	68	–	83	99
J01 K02 Hásságy	130	2	130	129	123	9	141
J03 K01 Hegyhátmaróc	63	10	69	69	–	73	87
J07 K06 Hegyszentmárton	132	16	122	118	–	148	160
J09 K08 Helesfa	111	8	108	104	–	119	136
J09 K08 Hetvehely	144	2	129	127	–	146	156
J06 K04 Hidas	764	6	724	726	567	203	807
J04 K02 Himesháza	433	1	420	420	424	10	447
J07 K06 Hirics	58	7	28	29	–	65	79
J10 K09 Hobol	331	5	330	329	–	336	344
J04 K02 Homorúd	311	15	279	270	–	326	395
J10 K09 Horváthertelend	20	–	16	15	–	20	27
J05 K01 Hosszúhetény	1 093	76	1 122	1 136	1 020	149	1 186
J05 K03 Husztót	35	1	35	31	–	36	42



4.3.4.1 A lakások és lakott üdülők felszereltség szerint, 2011 (folytatás)

Terület	Hálózati	Házi	Meleg folyóvízzel	Vízöblítéses WC-vel	Köz-	Házi	Összesen
	vízvezetékekkel				csatornával		
	ellátott lakás						
J10 K09 Ibafa	67	12	74	72	–	79	92
J08 K07 Illocska	92	3	70	71	–	95	96
J08 K07 Ipacsfa	71	–	67	68	–	71	83
J08 K07 Ivánbattyán	56	1	48	51	56	1	62
J04 K02 Ivándárda	88	11	90	90	–	99	104
J09 K08 Kacsóta	77	17	82	82	66	28	101
J07 K06 Kákics	62	4	51	55	–	66	89
J03 K01 Kárász	143	3	138	146	135	11	150
J08 K07 Kásád	114	1	106	109	–	115	133
J10 K09 Katádfa	43	–	33	34	–	43	61
J06 K04 Kátoly	119	16	120	115	–	135	144
J06 K04 Kékesd	82	2	79	73	–	84	93
J08 K07 Kémes	181	–	170	167	–	181	189
J07 K06 Kemse	23	2	22	21	–	25	37
J05 K03 Keszü	390	35	409	410	367	58	427
J10 K09 Kétújfalu	243	8	234	222	–	251	262
J09 K08 Királyegyháza	296	5	288	286	–	301	321
J07 K06 Kisasszonyfa	57	4	54	52	–	61	71
J02 K05 Kisbeszterce	25	–	23	22	–	25	36
J01 K02 Kisbudmér	40	–	32	33	–	40	41
J08 K07 Kisdér	50	2	46	47	–	52	54
J10 K09 Kisdobsza	93	2	94	92	–	95	104
J02 K05 Kishajmás	75	–	58	57	–	75	93
J08 K07 Kisharsány	187	2	173	168	–	189	200
J05 K03 Kisherend	66	1	59	62	–	67	81
J08 K07 Kisjakabfalva	57	1	47	51	56	2	75
J08 K07 Kiskassa	99	2	89	89	–	101	108
J08 K07 Kislippó	100	2	97	100	–	102	115
J04 K02 Kisnyárad	80	7	77	77	–	87	108
J10 K09 Kistamási	33	2	30	31	–	35	44
J08 K07 Kistapolca	70	3	71	65	–	73	74
J08 K07 Kistótfalu	119	2	119	116	–	121	131
J02 K05 Kisvaszar	104	1	84	75	–	105	115
J07 K06 Kisszentmárton	83	1	54	54	69	15	103
J07 K06 Kórós	53	2	45	43	–	55	87
J08 K07 Kovácsbida	84	3	77	76	–	87	93
J05 K03 Kovácsszénája	29	3	29	25	–	32	42
J03 K01 Köblény	95	3	94	90	94	4	106
J05 K03 Kökény	196	16	202	200	–	212	223
J04 K02 Kölked	340	15	330	326	–	355	383
J05 K03 Kóvágószőlős	493	11	471	479	466	38	509
J05 K03 Kóvágótöttös	125	3	112	118	110	18	130
J04 K02 Lánycsók	850	5	809	824	698	157	863
J08 K07 Lapánca	64	1	57	56	–	65	75
J03 K01 Liget	133	1	122	125	128	6	142
J04 K02 Lippó	185	4	177	178	–	189	205
J01 K02 Liptód	102	18	97	94	–	120	131
J05 K03 Lothárd	105	2	95	93	–	107	110
J06 K04 Lovászhetény	102	–	93	92	–	102	112
J07 K06 Lúzsok	52	7	39	40	–	59	71
J08 K07 Magyarbóly	357	4	341	341	–	361	368
J03 K01 Magyarereggy	300	17	290	296	294	23	328
J03 K01 Magyarhertelend	253	4	250	250	239	18	263
J10 K09 Magyarlukafa	46	–	42	39	–	46	49
J07 K06 Magyarmecske	98	–	89	88	–	98	111
J05 K03 Magyarsarlós	79	22	97	96	–	101	108
J03 K01 Magyarszék	377	2	365	370	362	17	382
J07 K06 Magyartelek	65	–	60	60	–	65	71
J04 K02 Majs	369	8	343	344	344	33	393
J03 K01 Mánfa	306	2	287	294	285	23	320
J04 K02 Maráza	79	7	76	71	–	86	105
J08 K07 Márfa	68	2	68	64	–	70	74
J01 K02 Máriakéménd	194	1	177	182	–	195	214
J07 K06 Markóc	19	2	17	18	–	21	30
J07 K06 Marócsa	30	1	23	22	–	31	49
J08 K07 Márok	168	1	153	155	154	15	184
J06 K04 Martonfa	80	1	78	79	–	81	83
J08 K07 Matty	134	–	123	124	–	134	145
J03 K01 Máza	474	3	449	460	454	23	485



4.3.4.1 A lakások és lakott üdülők felszereltség szerint, 2011 (folytatás)

Terület	Hálózati	Házi	Meleg folyóvízzel	Vízöblítéses WC-vel	Köz-	Házi	Összesen
	vízvezetékekkel				csatornával		
	ellátott lakás						
J06 K04 Mecseknádasd	624	5	615	618	577	52	635
J03 K01 Mecsekpölöske	151	–	142	146	145	6	155
J02 K05 Mekenyes	130	1	121	113	–	131	143
J10 K09 Merenye	104	11	93	93	–	115	121
J02 K05 Meződ	61	–	55	56	–	61	69
J02 K05 Mindszentgodisa	309	18	287	289	–	327	359
J10 K09 Molvány	64	8	66	65	–	72	80
J01 K02 Monyoród	87	2	76	80	–	89	93
J10 K09 Mózsgó	300	5	284	287	–	305	337
J01 K02 Nagybudmér	66	5	59	55	–	71	83
J07 K06 Nagycsány	42	7	42	42	–	49	52
J10 K09 Nagydobsza	211	–	203	205	–	211	227
J02 K05 Nagyhajmás	121	3	102	105	–	124	142
J08 K07 Nagyharsány	459	15	454	446	–	474	517
J05 K03 Nagykozár	603	21	605	607	–	624	634
J04 K02 Nagynyárad	306	1	291	291	282	25	322
J06 K04 Nagypall	136	8	134	132	–	144	154
J10 K09 Nagypeterd	218	4	219	220	–	222	228
J08 K07 Nagytótfalu	127	–	121	120	–	127	127
J10 K09 Nagyváty	107	15	110	96	–	122	128
J10 K09 Nemeske	92	4	88	90	–	96	106
J10 K09 Nyugotszenterzsébet	72	3	57	63	–	75	87
J06 K04 Óbánya	50	–	48	48	50	–	50
J05 K03 Ócsárd	132	1	131	129	–	133	140
J06 K04 Ófalu	99	27	119	115	–	126	129
J07 K06 Okorág	49	10	44	45	–	59	80
J09 K08 Okorvölgy	23	10	27	29	–	33	37
J01 K02 Olasz	226	6	209	219	222	10	240
J08 K07 Old	96	18	97	96	–	114	144
J05 K03 Orfű	419	16	426	429	363	72	444
J03 K05 Oroszló	112	–	99	104	–	112	119
J07 K06 Ózdfalu	57	8	35	37	–	65	68
J02 K05 Palé	34	1	30	30	–	35	37
J08 K07 Palkonya	114	5	110	111	112	7	124
J04 K02 Palotabozsok	386	3	374	375	374	15	402
J07 K06 Páprád	50	5	52	49	–	55	76
J10 K09 Patapoklosi	99	5	93	94	–	104	119
J09 K08 Pécsbagota	35	4	32	36	–	39	43
J08 K07 Pécsdevecser	45	1	40	40	–	46	48
J05 K03 Pécsudvard	267	8	258	254	–	275	279
J05 K03 Pellérd	647	79	709	714	636	90	733
J05 K04 Pereked	66	1	59	57	–	67	75
J08 K07 Peterd	80	–	71	74	–	80	93
J10 K09 Pettend	40	1	28	26	–	41	49
J07 K06 Piskó	52	4	35	39	–	56	83
J01 K02 Pócsa	60	1	60	54	–	61	65
J05 K03 Pogány	371	27	384	391	–	398	400
J08 K07 Rádfalva	82	–	69	70	–	82	91
J05 K03 Regenye	49	7	37	43	–	56	59
J05 K03 Romonya	161	9	159	164	–	170	172
J10 K09 Rózsafa	122	8	123	121	–	130	141
J07 K06 Sámód	76	–	54	54	76	–	78
J04 K02 Sáros	42	1	40	40	–	43	63
J04 K02 Sátorhely	235	–	229	231	204	31	241
J08 K07 Siklósbodony	45	–	36	39	–	45	45
J08 K07 Siklósnagyfalu	104	20	84	83	–	124	124
J04 K02 Somberek	508	–	502	496	487	21	516
J10 K09 Somogyapáti	173	7	162	167	–	180	204
J10 K09 Somogyharsány	176	4	168	166	–	180	211
J10 K09 Somogyhatvan	124	2	96	101	–	126	133
J10 K09 Somogyviszló	95	3	91	92	–	98	113
J07 K06 Sósvertike	38	8	35	36	–	46	62
J09 K08 Sumony	123	7	104	101	–	130	168

4.3.4.1 A lakások és lakott üdülők felszereltség szerint, 2011 (folytatás)

Terület	Hálózati	Házi	Meleg folyóvízzel	Vízöblítéses WC-vel	Köz-	Házi	Összesen
	vízvezetékekkel				csatornával		
	ellátott lakás						
J09 K08 Szabadszentkirály	276	9	278	278	–	285	292
J02 K05 Szágy	31	7	33	29	–	38	61
J01 K02 Szajk	307	4	300	300	281	30	321
J05 K03 Szalánta	425	5	407	409	–	430	435
J03 K01 Szalatnak	153	1	140	138	140	14	171
J08 K07 Szaporca	92	2	79	84	–	94	98
J03 K01 Szárász	25	1	20	20	–	26	28
J03 K01 Szászvár	993	9	960	978	953	49	1 027
J08 K07 Szava	117	2	99	98	–	119	121
J04 K02 Szebény	167	11	145	128	–	178	193
J01 K02 Szederkény	615	5	599	600	–	620	634
J04 K02 Székelyszabar	221	12	223	225	207	26	249
J06 K04 Szellő	68	4	64	62	–	72	73
J05 K03 Szemely	168	5	160	163	–	173	175
J09 K09 Szentdénés	117	1	103	103	–	118	133
J10 K09 Szentegát	157	2	152	155	136	23	164
J09 K08 Szentkatalin	45	10	47	46	–	55	73
J10 K09 Szentlászló	273	1	264	269	–	274	288
J05 K04 Szilágy	102	16	92	96	–	118	133
J05 K03 Szilvás	52	–	46	45	–	52	56
J05 K03 Szőke	46	2	35	32	–	48	53
J05 K03 Szőkéd	133	–	121	120	–	133	138
J10 K09 Szörény	27	–	26	25	–	27	33
J10 K09 Szulimán	100	–	89	88	–	100	118
J04 K02 Szűr	111	–	102	99	108	3	117
J02 K05 Tarrós	46	–	36	34	–	46	52
J02 K05 Tékes	74	–	69	66	–	74	101
J10 K09 Teklafalu	116	–	99	100	–	116	133
J07 K03 Tengeri	26	3	27	27	–	29	29
J08 K07 Tésenfa	78	1	56	52	–	79	81
J07 K03 Téseny	110	–	76	83	–	110	110
J03 K01 Tófü	34	22	48	46	–	56	57
J02 K05 Tormás	108	4	91	95	–	112	124
J10 K09 Tótszentgyörgy	56	4	51	55	–	60	70
J01 K02 Töttös	238	10	227	220	–	248	258
J08 K07 Túrony	95	1	87	88	–	96	101
J04 K02 Udvar	63	–	59	59	62	1	67
J08 K07 Újpetre	372	5	358	349	–	377	382
J07 K06 Vajszló	644	27	638	642	–	671	697
J10 K09 Várad	38	4	34	34	–	42	47
J02 K05 Varga	42	3	29	31	–	45	50
J10 K09 Vásárosbéc	80	1	74	66	–	81	94
J02 K05 Vásárosdombó	311	35	312	313	304	42	395
J02 K05 Vázsnok	47	1	45	46	–	48	59
J07 K06 Vejtí	60	2	27	54	–	62	70
J03 K01 Vékény	57	–	53	56	57	–	62
J09 K08 Velény	47	4	36	40	–	51	60
J04 K02 Véménd	544	3	493	499	–	547	583
J01 K02 Versend	279	3	255	262	–	282	292
J08 K07 Villánykövesd	106	1	100	101	104	3	121
J08 K07 Vokány	340	3	319	321	–	343	349
J10 K09 Zádor	118	1	104	104	–	119	136
J07 K06 Zaláta	81	15	86	82	–	96	131
J06 K04 Zengővárkony	159	–	155	155	149	10	167
J09 K08 Zók	111	1	93	97	–	112	113
Megye összesen	159 375	3 029	155 639	156 311	122 529	39 875	166 830

4.3.4.2 A lakások és lakott üdülők komfortosság szerint, 2011

Terület	Összkomfortos	Komfortos	Félkomfortos	Komfort nélküli	Szükség- és egyéb lakás	Összesen
Megyei jogú város	55 027	14 133	1 300	1 225	392	72 077
Többi város	29 592	10 214	1 091	1 086	251	42 234
Városok együtt	84 619	24 347	2 391	2 311	643	114 311
Községek, nagyközségek	25 131	18 246	2 344	6 435	363	52 519
Megye összesen	109 750	42 593	4 735	8 746	1 006	166 830
Járások						
J01 Bólyi	2 408	1 715	138	336	25	4 622
J02 Hegyháti	2 161	2 045	280	733	65	5 284
J03 Komlói	11 102	3 820	553	391	65	15 931
J04 Mohácsi	8 682	5 256	553	1 150	106	15 747
J05 Pécsi	63 252	16 677	1 646	1 896	474	83 945
J06 Pécsváradi	2 769	1 494	166	354	32	4 815
J07 Sellyei	2 082	2 249	354	1 094	32	5 811
J08 Siklói	8 687	4 361	426	1 232	101	14 807
J09 Szentlőrinci	3 353	1 507	214	562	36	5 672
J10 Szigetvári	5 254	3 469	405	998	70	10 196
Statisztikai kistérségek						
K01 Komlói	11 744	3 909	553	395	69	16 670
K02 Mohácsi	11 258	7 137	710	1 532	132	20 769
K03 Pécsi	62 383	16 378	1 623	1 818	467	82 669
K04 Pécsváradi	2 839	1 491	164	389	35	4 918
K05 Sásdi	2 398	2 191	306	770	66	5 731
K06 Sellyei	1 834	2 150	334	1 050	30	5 398
K07 Siklói	8 687	4 361	426	1 232	101	14 807
K08 Szentlőrinci	3 326	1 432	211	535	35	5 539
K09 Szigetvári	5 281	3 544	408	1 025	71	10 329
Népesség-nagyságcsoport						
Városok						
100 000–	55 027	14 133	1 300	1 225	392	72 077
50 000–99 999	–	–	–	–	–	–
30 000–49 999	–	–	–	–	–	–
20 000–29 999	8 395	2 359	374	85	47	11 260
15 000–19 999	5 380	2 335	246	376	66	8 403
10 000–14 999	3 059	1 086	120	155	16	4 436
5 000– 9 999	6 731	1 565	134	208	51	8 689
1 000– 4 999	6 027	2 869	217	262	71	9 446
Együtt	84 619	24 347	2 391	2 311	643	114 311
Községek, nagyközségek						
10 000–14 999	–	–	–	–	–	–
5 000– 9 999	–	–	–	–	–	–
3 000– 4 999	879	235	26	41	5	1 186
2 000– 2 999	3 262	1 552	184	339	24	5 361
1 500– 1 999	2 405	928	86	203	17	3 639
1 000– 1 499	3 904	2 149	226	511	47	6 837
500– 999	7 334	4 968	539	1 312	95	14 248
200– 499	5 763	6 055	867	2 667	125	15 477
199 és kevesebb	1 584	2 359	416	1 362	50	5 771
Együtt	25 131	18 246	2 344	6 435	363	52 519
Összesen	109 750	42 593	4 735	8 746	1 006	166 830
Ebből:						
50 000–99 999	–	–	–	–	–	–
30 000–49 999	–	–	–	–	–	–
20 000–29 999	8 395	2 359	374	85	47	11 260
15 000–19 999	5 380	2 335	246	376	66	8 403
10 000–14 999	3 059	1 086	120	155	16	4 436
5 000– 9 999	6 731	1 565	134	208	51	8 689
3 000– 4 999	5 107	2 142	131	172	52	7 604
2 000– 2 999	5 061	2 514	296	470	48	8 389
1 500– 1 999	2 405	928	86	203	17	3 639

4.3.4.2 A lakások és lakott üdülők komfortosság szerint, 2011 (folytatás)

Terület	Összkomfortos	Komfortos	Félkomfortos	Komfort nélküli	Szükség- és egyéb lakás	Összesen
Települések adatai						
Megyeszékhely						
J05 K03 Pécs	55 027	14 133	1 300	1 225	392	72 077
Többi város						
J01 K02 Bóly	943	473	22	29	7	1 474
J08 K07 Harkány	1 526	482	20	18	14	2 060
J03 K01 Komló	8 395	2 359	374	85	47	11 260
J05 K03 Kozármisleny	1 821	214	30	27	8	2 100
J02 K05 Mágocs	526	327	29	53	14	949
J04 K02 Mohács	5 380	2 335	246	376	66	8 403
J06 K04 Pécsvárad	1 022	403	44	40	10	1 519
J02 K05 Sásd	737	549	19	44	16	1 365
J07 K06 Sellye	643	365	57	40	4	1 109
J08 K07 Siklós	2 953	886	55	116	31	4 041
J09 K08 Szentlőrinc	1 957	465	49	65	12	2 548
J10 K09 Szigetvár	3 059	1 086	120	155	16	4 436
J08 K07 Villány	630	270	26	38	6	970
Községek, nagyközségek						
J05 K03 Abaliget	126	94	8	13	–	241
J07 K06 Adorjás	6	24	7	24	1	62
J02 K05 Ág	6	31	8	18	2	65
J10 K09 Almamellék	58	77	10	15	3	163
J10 K09 Almáskeresztúr	8	27	3	13	–	51
J02 K05 Alsómocsolád	57	48	5	30	–	140
J08 K07 Alsószentmárton	31	180	9	72	4	296
J06 K04 Apátvarasd	18	11	1	8	–	38
J05 K03 Aranyosgadány	56	44	10	26	2	138
J05 K03 Áta	38	25	5	22	–	90
J01 K02 Babarc	125	150	15	24	1	315
J08 K07 Babarcszőlős	13	22	–	26	–	61
J02 K05 Bakóca	25	64	14	28	3	134
J05 K03 Bakonya	85	33	4	16	2	140
J07 K03 Baksa	210	36	8	18	2	274
J10 K09 Bánfa	13	32	4	32	–	81
J04 K02 Bár	135	80	9	11	1	236
J07 K06 Baranyahídvég	14	35	6	18	–	73
J02 K05 Baranyajenő	52	64	10	32	1	159
J02 K05 Baranyaszentgyörgy	15	29	6	23	3	76
J10 K09 Basal	27	43	1	7	–	78
J01 K02 Belvárdgyula	43	86	11	26	1	167
J08 K07 Beremend	639	274	26	69	4	1 012
J05 K04 Berkesd	171	85	8	31	–	295
J07 K06 Besence	6	15	3	20	–	44
J04 K02 Bezedek	42	45	2	15	–	104
J09 K08 Bicsérd	227	98	21	18	2	366
J03 K05 Bikal	178	107	20	22	1	328
J05 K03 Birján	137	39	5	23	–	204
J08 K07 Bisse	51	31	8	22	–	112
J09 K08 Boda	84	50	11	25	2	172
J03 K01 Bodolyabér	43	51	9	16	2	121
J05 K03 Bogád	266	94	11	18	2	391
J07 K06 Bogádmindszent	54	55	6	22	–	137
J07 K06 Bogdása	26	57	14	26	–	123
J10 K09 Boldogasszonyfa	73	98	9	29	3	212
J01 K02 Borjád	81	50	6	16	–	153
J05 K03 Bosta	10	22	8	12	–	52
J10 K09 Botykapeterd	42	59	2	24	3	130
J09 K08 Bükkösd	215	154	18	51	2	440
J10 K09 Bűrüs	5	19	3	12	–	39

4.3.4.2 A lakások és lakott üdülők komfortosság szerint, 2011 (folytatás)

Terület	Összkomfortos	Komfortos	Félkomfortos	Komfort nélküli	Szükség- és egyéb lakás	Összesen
J08 K07 Cún	21	31	11	35	–	98
J07 K06 Csányoszró	97	119	11	37	1	265
J08 K07 Csarnóta	28	19	–	8	–	55
J10 K09 Csebény	6	21	4	12	–	43
J09 K08 Cserdi	22	40	10	80	–	152
J05 K03 Cserkút	154	36	11	14	6	221
J10 K09 Csertő	90	56	1	19	4	170
J09 K08 Csonkamindszent	23	28	3	8	–	62
J10 K09 Dencsháza	66	102	16	23	5	212
J09 K08 Dinnyeberki	4	24	5	22	–	55
J08 K07 Diósviszló	130	71	10	47	1	259
J08 K07 Drávacsehi	11	35	4	31	2	83
J08 K07 Drávacsepely	26	41	5	15	2	89
J07 K06 Drávafok	74	86	7	42	3	212
J07 K06 Drávaiványi	10	49	7	20	2	88
J07 K06 Drávakeresztúr	3	54	4	37	–	98
J08 K07 Drávapalkonya	20	47	5	33	–	105
J08 K07 Drávapiski	2	25	1	9	3	40
J08 K07 Drávaszabolcs	192	68	2	23	3	288
J08 K07 Drávaszerdahely	40	27	4	5	–	76
J07 K06 Drávasztára	26	142	13	45	1	227
J04 K02 Dunaszekcső	364	385	67	101	2	919
J05 K03 Egerág	254	57	9	16	3	339
J08 K07 Egyházasharaszti	69	30	2	28	1	130
J03 K01 Egyházaskozár	197	119	8	16	–	340
J05 K03 Ellend	51	35	2	10	–	98
J10 K09 Endrőc	52	56	5	18	1	132
J04 K02 Erdősmárok	15	14	2	9	–	40
J06 K04 Erdősmecske	52	84	11	39	2	188
J06 K04 Erzsébet	72	32	7	15	1	127
J06 K04 Fazekasboda	22	53	3	17	1	96
J04 K02 Feked	35	60	5	9	–	109
J02 K05 Felsőegerszeg	18	22	2	21	1	64
J07 K06 Felsőszentmárton	162	238	22	82	3	507
J08 K07 Garé	56	35	10	9	1	111
J09 K08 Gerde	99	63	4	25	1	192
J02 K05 Gerényes	11	37	14	33	3	98
J06 K02 Geresdlak	168	166	19	46	1	400
J07 K06 Gilvánfa	3	45	10	40	–	98
J08 K07 Gordisa	25	47	1	22	1	96
J02 K05 Gödre	155	128	38	74	3	398
J05 K03 Görcsöny	379	96	13	32	2	522
J04 K02 Görcsönydoboka	68	77	9	26	–	180
J05 K03 Gyód	135	81	17	15	5	253
J09 K08 Gyöngyfa	10	16	6	20	–	52
J10 K09 Gyöngyösmellék	15	52	6	24	2	99
J01 K02 Hásság	76	50	4	11	–	141
J03 K01 Hegyhátmaróc	31	37	1	17	1	87
J07 K06 Hegyszentmárton	63	50	8	38	1	160
J09 K08 Helesfa	65	37	7	23	4	136
J09 K08 Hetvehely	75	49	5	24	3	156
J06 K04 Hidas	467	238	17	77	8	807
J04 K02 Himesháza	268	145	8	21	5	447
J07 K06 Hirics	3	18	14	44	–	79
J10 K09 Hobol	229	96	7	11	1	344
J04 K02 Homorúd	90	167	19	112	7	395
J10 K09 Horváthertelend	4	11	2	10	–	27
J05 K01 Hosszúhetény	879	235	26	41	5	1 186
J05 K03 Husztót	10	21	3	8	–	42

4.3.4.2 A lakások és lakott üdülők komfortosság szerint, 2011 (folytatás)

Terület	Összkomfortos	Komfortos	Félkomfortos	Komfort nélküli	Szükség- és egyéb lakás	Összesen
J10 K09 Ibafa	24	47	6	14	1	92
J08 K07 Illocska	27	40	4	25	–	96
J08 K07 Ipacsfa	49	18	–	16	–	83
J08 K07 Ivánbattyán	13	34	5	10	–	62
J04 K02 Ivándárda	38	51	2	13	–	104
J09 K08 Kacsóta	30	50	3	17	1	101
J07 K06 Kákics	12	38	7	31	1	89
J03 K01 Kárász	67	71	8	4	–	150
J08 K07 Kásád	51	54	5	23	–	133
J10 K09 Katádfa	6	25	5	25	–	61
J06 K04 Kátoly	73	36	18	16	1	144
J06 K04 Kékesd	41	31	5	13	3	93
J08 K07 Kémes	112	52	8	15	2	189
J07 K06 Kemse	4	16	1	15	1	37
J05 K03 Keszü	328	76	10	13	–	427
J10 K09 Kétújfalu	142	76	13	30	1	262
J09 K08 Királyegyháza	155	126	12	27	1	321
J07 K06 Kisasszonyfa	17	33	4	17	–	71
J02 K05 Kisbeszterce	2	19	4	11	–	36
J01 K02 Kisbudmér	8	24	1	8	–	41
J08 K07 Kisdér	24	22	1	7	–	54
J10 K09 Kisdobsza	49	43	1	10	1	104
J02 K05 Kishajmás	24	30	4	33	2	93
J08 K07 Kisharsány	112	50	17	16	5	200
J05 K03 Kisherend	32	26	5	15	3	81
J08 K07 Kisjakabfalva	10	37	4	24	–	75
J08 K07 Kiskassa	48	39	3	18	–	108
J08 K07 Kislippó	52	43	3	17	–	115
J04 K02 Kisnyárad	36	38	2	31	1	108
J10 K09 Kistamási	6	24	1	13	–	44
J08 K07 Kistapolca	44	21	6	2	1	74
J08 K07 Kistótfalu	73	43	3	12	–	131
J02 K05 Kisvaszar	15	56	20	20	4	115
J07 K06 Kisszentmárton	13	38	5	47	–	103
J07 K06 Kórós	5	37	7	38	–	87
J08 K07 Kovácshida	46	28	5	13	1	93
J05 K03 Kovácsszénája	2	22	5	13	–	42
J03 K01 Köblény	39	51	5	11	–	106
J05 K03 Kökény	137	61	6	18	1	223
J04 K02 Kölked	130	182	16	50	5	383
J05 K03 Kővágószőlős	321	141	18	25	4	509
J05 K03 Kővágótöttös	76	34	11	9	–	130
J04 K02 Lánycsók	557	235	35	32	4	863
J08 K07 Lapáncsa	31	23	3	18	–	75
J03 K01 Liget	92	28	7	15	–	142
J04 K02 Lippó	96	79	4	25	1	205
J01 K02 Liptód	32	57	15	25	2	131
J05 K03 Lothárd	41	50	6	13	–	110
J06 K04 Lovászhetény	43	47	5	17	–	112
J07 K06 Lúzsok	7	30	4	29	1	71
J08 K07 Magyarbóly	199	139	3	26	1	368
J03 K01 Magyaregregy	187	95	13	28	5	328
J03 K01 Magyarhertelend	161	84	5	11	2	263
J10 K09 Magyarlukafa	12	26	4	6	1	49
J07 K06 Magyarmecske	31	56	4	20	–	111
J05 K03 Magyarsarlós	61	34	1	9	3	108
J03 K01 Magyarszék	289	69	12	10	2	382
J07 K06 Magyartelek	29	29	4	9	–	71
J04 K02 Majs	151	182	13	45	2	393
J03 K01 Mánfa	213	70	12	23	2	320
J04 K02 Maráza	32	37	8	28	–	105
J08 K07 Márfa	54	10	5	3	2	74
J01 K02 Máriakéménd	102	75	4	31	2	214
J07 K06 Markóc	6	10	3	10	1	30
J07 K06 Marócsa	1	21	2	24	1	49
J08 K07 Márok	68	81	9	26	–	184
J06 K04 Martonfa	47	29	4	3	–	83
J08 K07 Matty	65	56	4	19	1	145
J03 K01 Máza	271	177	13	23	1	485

4.3.4.2 A lakások és lakott üdülők komfortosság szerint, 2011 (folytatás)

Terület	Összkomfortos	Komfortos	Félkomfortos	Komfort nélküli	Szükség- és egyéb lakás	Összesen
J06 K04 Mecseknádasd	455	153	9	17	1	635
J03 K01 Mecsekpölöske	109	32	5	8	1	155
J02 K05 Mekényes	45	66	7	25	–	143
J10 K09 Merenye	28	61	4	25	3	121
J02 K05 Meződ	21	32	6	10	–	69
J02 K05 Mindszentgodisa	117	159	28	54	1	359
J10 K09 Molvány	41	20	6	12	1	80
J01 K02 Monyoród	15	60	7	10	1	93
J10 K09 Mozsgó	163	99	30	42	3	337
J01 K02 Nagybudmér	18	36	6	23	–	83
J07 K06 Nagycsány	17	23	3	9	–	52
J10 K09 Nagydobsza	117	83	6	20	1	227
J02 K05 Nagyhajmás	38	61	13	30	–	142
J08 K07 Nagyharsány	260	177	17	61	2	517
J05 K03 Nagykozár	485	111	11	23	4	634
J04 K02 Nagynyárad	157	127	11	27	–	322
J06 K04 Nagypall	84	44	5	19	2	154
J10 K09 Nagypeterd	126	92	2	7	1	228
J08 K07 Nagytótfalu	54	63	6	4	–	127
J10 K09 Nagyváty	52	42	11	23	–	128
J10 K09 Nemeske	27	61	2	15	1	106
J10 K09 Nyugotszenterzsébet	29	27	9	21	1	87
J06 K04 Óbánya	28	18	2	2	–	50
J05 K03 Ócsárd	103	24	3	9	1	140
J06 K04 Ófalu	62	53	5	9	–	129
J07 K06 Okorág	6	36	5	30	3	80
J09 K08 Okorvölgy	10	16	3	8	–	37
J01 K02 Olasz	117	90	11	18	4	240
J08 K07 Old	37	54	12	38	3	144
J05 K03 Orfű	264	156	3	16	5	444
J03 K05 Oroszló	59	39	6	15	–	119
J07 K06 Ózdfalu	7	23	11	27	–	68
J02 K05 Palé	16	13	4	4	–	37
J08 K07 Palkonya	69	37	8	9	1	124
J04 K02 Palotabozsok	145	222	16	18	1	402
J07 K06 Páprád	18	31	1	26	–	76
J10 K09 Patapoklosi	29	59	5	24	2	119
J09 K08 Pécsbagota	25	7	4	6	1	43
J08 K07 Pécsdevecser	19	20	1	8	–	48
J05 K03 Pécsudvard	193	57	9	16	4	279
J05 K03 Pellérd	571	132	7	18	5	733
J05 K04 Pereked	30	25	2	17	1	75
J08 K07 Peterd	22	48	5	18	–	93
J10 K09 Pettend	8	14	9	16	2	49
J07 K06 Piskó	10	21	12	39	1	83
J01 K02 Pócsa	26	28	2	9	–	65
J05 K03 Pogány	328	46	12	12	2	400
J08 K07 Rádfalva	22	42	9	17	1	91
J05 K03 Regenye	15	20	13	11	–	59
J05 K03 Romonya	122	36	6	7	1	172
J10 K09 Rózsafa	63	55	9	13	1	141
J07 K06 Sámod	16	36	3	23	–	78
J04 K02 Sárók	26	13	3	21	–	63
J04 K02 Sátorhely	114	113	4	10	–	241
J08 K07 Siklósbodony	8	26	8	3	–	45
J08 K07 Siklónagyfalu	14	63	12	34	1	124
J04 K02 Somberek	298	193	9	12	4	516
J10 K09 Somogyapáti	83	76	11	34	–	204
J10 K09 Somogyhárság	56	104	13	37	1	211
J10 K09 Somogyhatvan	27	66	10	28	2	133
J10 K09 Somogyviszló	21	69	2	21	–	113
J07 K06 Sósvertike	10	23	5	24	–	62
J09 K08 Sumony	34	61	16	57	–	168

4.3.4.2 A lakások és lakott üdülők komfortosság szerint, 2011 (folytatás)

Terület	Összkomfortos	Komfortos	Félkomfortos	Komfort nélküli	Szükség- és egyéb lakás	Összesen
J09 K08 Szabadzsentskirály	199	74	5	12	2	292
J02 K05 Szágy	6	22	6	27	–	61
J01 K02 Szajk	233	64	4	18	2	321
J05 K03 Szalánta	295	99	13	24	4	435
J03 K01 Szalatnak	50	85	9	27	–	171
J08 K07 Szaporca	38	40	7	11	2	98
J03 K01 Szárasz	3	16	1	8	–	28
J03 K01 Szászvár	664	288	32	42	1	1 027
J08 K07 Szava	37	56	11	16	1	121
J04 K02 Szebény	50	69	28	40	6	193
J01 K02 Szederkény	428	163	10	29	4	634
J04 K02 Székelyszabar	138	84	3	24	–	249
J06 K04 Szellő	23	36	7	7	–	73
J05 K03 Szemely	98	56	8	9	4	175
J09 K09 Szentdénés	27	75	3	27	1	133
J10 K09 Szentegát	38	111	5	7	3	164
J09 K08 Szentkatalin	10	31	10	20	2	73
J10 K09 Szentlászló	176	86	8	18	–	288
J05 K04 Szilágy	37	53	7	33	3	133
J05 K03 Szilvás	27	16	4	9	–	56
J05 K03 Szőke	8	23	4	17	1	53
J05 K03 Szőkéd	79	35	12	11	1	138
J10 K09 Szörény	12	13	1	7	–	33
J10 K09 Szulimán	30	57	4	25	2	118
J04 K02 Szűr	56	43	3	15	–	117
J02 K05 Tarrós	12	20	8	12	–	52
J02 K05 Tékes	19	46	6	27	3	101
J10 K09 Teklafalu	49	45	8	31	–	133
J07 K03 Tengeri	10	17	–	2	–	29
J08 K07 Tésenfa	22	30	4	25	–	81
J07 K03 Téseny	28	46	12	24	–	110
J03 K01 Tófi	23	20	9	5	–	57
J02 K05 Tormás	28	60	13	23	–	124
J10 K09 Tótszentgyörgy	22	26	9	12	1	70
J01 K02 Töttös	92	124	10	32	–	258
J08 K07 Túrony	60	25	6	10	–	101
J04 K02 Udvar	32	25	2	8	–	67
J08 K07 Újpetre	232	109	18	21	2	382
J07 K06 Vajszló	398	228	26	41	4	697
J10 K09 Várad	8	26	1	11	1	47
J02 K05 Varga	16	12	3	18	1	50
J10 K09 Vásárosbéc	18	47	8	20	1	94
J02 K05 Vásárosdombó	176	131	11	70	7	395
J02 K05 Vázsnok	24	19	2	13	1	59
J07 K06 Vejti	13	14	28	14	1	70
J03 K01 Vékény	31	22	4	5	–	62
J09 K08 Velény	12	22	8	16	2	60
J04 K02 Véménd	229	255	27	71	1	583
J01 K02 Versend	69	185	10	27	1	292
J08 K07 Villánykövesd	70	29	3	18	1	121
J08 K07 Vokány	182	131	12	23	1	349
J10 K09 Zádor	45	54	9	27	1	136
J07 K06 Zaláta	24	55	10	42	–	131
J06 K04 Zengővárkony	92	60	4	9	2	167
J09 K08 Zók	70	21	11	11	–	113
Megye összesen	109 750	42 593	4 735	8 746	1 006	166 830



4.3.5 Az épületek, lakóházak száma, jellemzői

4.3.5.1 A lakóházak és üdülőépületek magassága és nagysága, 2011

Terület	Földszintes	Emeletes	1	2-3	4-10	11- lakásos	Összesen
Megyei jogú város	21 052	3 771	19 025	2 137	1 610	2 047	24 823
Többi város	22 102	1 636	21 246	873	791	827	23 738
Városok együtt	43 154	5 407	40 271	3 010	2 401	2 874	48 561
Községek, nagyközségek	50 426	107	49 656	694	160	15	50 533
Megye összesen	93 580	5 514	89 927	3 704	2 561	2 889	99 094
Járások							
J01 Bólyi	4 185	36	4 042	149	21	9	4 221
J02 Hegyháti	4 691	58	4 578	121	36	14	4 749
J03 Komlói	6 814	661	6 722	91	207	454	7 475
J04 Mohácsi	11 731	299	11 514	194	180	142	12 030
J05 Pécsi	31 651	3 881	29 344	2 401	1 721	2 057	35 532
J06 Pécsváradi	4 498	25	4 414	75	30	4	4 523
J07 Sellyei	5 613	13	5 519	94	12	1	5 626
J08 Siklói	11 883	251	11 552	350	124	108	12 134
J09 Szentlőrinci	4 312	147	4 209	84	126	40	4 459
J10 Szigetvári	8 202	143	8 033	145	104	60	8 345
Statistikai kistérségek							
K01 Komlói	7 517	663	7 412	107	207	453	8 180
K02 Mohácsi	16 314	335	15 952	345	201	151	16 649
K03 Pécsi	30 436	3 881	28 151	2 381	1 719	2 057	34 317
K04 Pécsváradi	4 591	25	4 507	74	31	4	4 616
K05 Sásdi	5 110	58	4 986	129	38	15	5 168
K06 Sellyei	5 215	11	5 125	89	11	1	5 226
K07 Siklói	11 883	251	11 552	350	124	108	12 134
K08 Szentlőrinci	4 186	147	4 087	81	125	40	4 333
K09 Szigetvári	8 328	143	8 155	148	105	60	8 471
Népesség-nagyságcsoport							
Városok							
100 000–	21 052	3 771	19 025	2 137	1 610	2 047	24 823
50 000–99 999	–	–	–	–	–	–	–
30 000–49 999	–	–	–	–	–	–	–
20 000–29 999	2 248	656	2 210	41	199	453	2 904
15 000–19 999	4 590	296	4 461	124	159	142	4 886
10 000–14 999	2 681	139	2 595	92	76	57	2 820
5 000– 9 999	5 041	356	4 732	284	255	126	5 397
1 000– 4 999	7 542	189	7 248	332	102	49	7 731
Együtt	43 154	5 407	40 271	3 010	2 401	2 874	48 561
Községek, nagyközségek							
10 000–14 999	–	–	–	–	–	–	–
5 000– 9 999	–	–	–	–	–	–	–
3 000– 4 999	1 122	2	1 098	24	2	–	1 124
2 000– 2 999	5 016	24	4 941	74	20	5	5 040
1 500– 1 999	3 493	14	3 411	90	6	–	3 507
1 000– 1 499	6 370	32	6 250	106	42	3	6 402
500– 999	13 716	21	13 500	183	44	4	13 737
200– 499	15 031	14	14 838	159	45	2	15 045
199 és kevesebb	5 678	0	5 618	58	1	1	5 678
Együtt	50 426	107	49 656	694	160	15	50 533
Összesen	93 580	5 514	89 927	3 704	2 561	2 889	99 094
Ebből:							
50 000–99 999	–	–	–	–	–	–	–
30 000–49 999	–	–	–	–	–	–	–
20 000–29 999	2 248	656	2 210	41	199	453	2 904
15 000–19 999	4 590	296	4 461	124	159	142	4 886
10 000–14 999	2 681	139	2 595	92	76	57	2 820
5 000– 9 999	5 041	356	4 732	284	255	126	5 397
3 000– 4 999	5 893	165	5 635	294	83	46	6 058
2 000– 2 999	7 787	50	7 652	136	41	8	7 837
1 500– 1 999	3 493	14	3 411	90	6	–	3 507

4.3.5.1 A lakóházak és üdülőépületek magassága és nagysága, 2011 (folytatás)

Terület	Földszintes	Emeletes	1	2-3	4-10	11-	Összesen
			lakásos				
Települések adatai							
Megyeszékhely							
J05 K03 Pécs	21 052	3 771	19 025	2 137	1 610	2 047	24 823
Többi város							
J01 K02 Bóly	1 121	30	1 017	110	15	9	1 151
J08 K07 Harkány	1 456	65	1 435	47	19	20	1 521
J03 K01 Komló	2 248	656	2 210	41	199	453	2 904
J05 K03 Kozármisleny	1 533	71	1 444	87	68	5	1 604
J02 K05 Mágocs	880	6	868	11	6	1	886
J04 K02 Mohács	4 590	296	4 461	124	159	142	4 886
J06 K04 Pécsvárad	1 236	20	1 167	56	29	4	1 256
J02 K05 Sásd	958	48	918	57	18	13	1 006
J07 K06 Sellye	1 059	–	1 039	14	6	–	1 059
J08 K07 Siklós	2 207	145	2 047	152	72	81	2 352
J09 K08 Szentlőrinc	1 301	140	1 241	45	115	40	1 441
J10 K09 Szigetvár	2 681	139	2 595	92	76	57	2 820
J08 K07 Villány	832	20	804	37	9	2	852
Községek, nagyközségek							
J05 K03 Abaliget	219	2	211	9	1	–	221
J07 K06 Adorjás	62	–	62	–	–	–	62
J02 K05 Ág	64	–	63	1	–	–	64
J10 K09 Almamellék	161	–	160	1	–	–	161
J10 K09 Almáskeresztúr	50	–	50	–	–	–	50
J02 K05 Alsómocsolád	137	1	136	2	–	–	138
J08 K07 Alsószentmárton	282	–	270	12	–	–	282
J06 K04 Apátvarasd	38	–	38	–	–	–	38
J05 K03 Aranyosgadány	137	1	136	1	–	–	138
J05 K03 Áta	88	–	86	2	–	–	88
J01 K02 Babarc	299	1	296	2	2	–	300
J08 K07 Babarcszőlős	61	–	61	–	–	–	61
J02 K05 Bakóca	127	–	123	3	1	–	127
J05 K03 Bakonya	138	–	137	1	–	–	138
J07 K03 Baksa	272	–	272	–	–	–	272
J10 K09 Bánfa	81	–	81	–	–	–	81
J04 K02 Bár	236	–	236	–	–	–	236
J07 K06 Baranyahídvég	73	–	73	–	–	–	73
J02 K05 Baranyajenő	158	–	157	1	–	–	158
J02 K05 Baranyaszentgyörgy	76	–	76	–	–	–	76
J10 K09 Basal	78	–	78	–	–	–	78
J01 K02 Belvárdgyula	166	1	167	–	–	–	167
J08 K07 Beremend	850	15	839	8	13	5	865
J05 K04 Berkesd	286	–	284	1	1	–	286
J07 K06 Besence	44	–	44	–	–	–	44
J04 K02 Bezedek	103	–	102	1	–	–	103
J09 K08 Bicsérd	351	–	343	7	1	–	351
J03 K05 Bikal	312	–	307	4	–	1	312
J05 K03 Birján	174	4	173	3	–	2	178
J08 K07 Bisse	112	–	112	–	–	–	112
J09 K08 Boda	171	–	170	1	–	–	171
J03 K01 Bodolyabér	117	–	115	1	1	–	117
J05 K03 Bogád	312	1	296	5	11	–	313
J07 K06 Bogádmindszent	132	–	127	5	–	–	132
J07 K06 Bogdása	118	–	114	4	–	–	118
J10 K09 Boldogasszonyfa	209	–	208	1	–	–	209
J01 K02 Borjád	153	–	153	–	–	–	153
J05 K03 Bosta	51	–	50	1	–	–	51
J10 K09 Botykapeterd	129	–	128	1	–	–	129
J09 K08 Bükkösd	420	6	420	3	3	–	426
J10 K09 Bűrüs	38	–	37	1	–	–	38



4.3.5.1 A lakóházak és üdülőépületek magassága és nagysága, 2011 (folytatás)

Terület	Földszintes	Emeletes	1	2-3	4-10	11-	Összesen
			lakásos				
J08 K07 Cún	98	-	98	-	-	-	98
J07 K06 Csányoszró	252	-	247	3	2	-	252
J08 K07 Csarnóta	55	-	55	-	-	-	55
J10 K09 Csebény	43	-	43	-	-	-	43
J09 K08 Cserdi	152	-	152	-	-	-	152
J05 K03 Cserkút	214	-	211	2	-	-	214
J10 K09 Csertő	156	-	153	1	2	-	156
J09 K08 Csonkamindszent	61	-	60	1	-	-	61
J10 K09 Dencsháza	187	-	182	2	2	1	187
J09 K08 Dinnyeberki	55	-	55	-	-	-	55
J08 K07 Diósvizlő	255	-	253	2	-	-	255
J08 K07 Drávacsehi	79	-	75	4	-	-	79
J08 K07 Drávacsepely	87	1	87	1	-	-	88
J07 K06 Dráfafok	209	-	206	3	-	-	209
J07 K06 Drávaiványi	87	-	86	1	-	-	87
J07 K06 Drávakeresztúr	97	-	96	1	-	-	97
J08 K07 Dráwapalkonya	101	-	97	4	-	-	101
J08 K07 Dráwapiski	39	-	39	-	-	-	39
J08 K07 Drávaszabolcs	275	1	267	8	1	-	276
J08 K07 Drávaszerdahely	72	-	70	2	-	-	72
J07 K06 Drávasztára	225	-	223	2	-	-	225
J04 K02 Dunaszekcső	917	-	915	2	-	-	917
J05 K03 Egerág	333	-	327	6	-	-	333
J08 K07 Egyházasharaszti	130	-	130	-	-	-	130
J03 K01 Egyházaskozár	334	-	331	2	1	-	334
J05 K03 Ellend	98	-	98	-	-	-	98
J10 K09 Endrőc	132	-	132	-	-	-	132
J04 K02 Erdősmárok	40	-	40	-	-	-	40
J06 K04 Erdősmecske	187	-	186	1	-	-	187
J06 K04 Erzsébet	123	1	122	2	-	-	124
J06 K04 Fazekasboda	96	-	96	-	-	-	96
J04 K02 Feked	108	-	107	1	-	-	108
J02 K05 Felsőegerszeg	55	-	47	8	-	-	55
J07 K06 Felsőszentmárton	505	-	504	1	-	-	505
J08 K07 Garé	107	-	106	1	-	-	107
J09 K08 Gerde	190	-	189	1	-	-	190
J02 K05 Gerényes	97	-	97	-	-	-	97
J06 K02 Geresdlak	398	-	396	2	-	-	398
J07 K06 Gilvánfa	98	-	98	-	-	-	98
J08 K07 Gordisa	94	-	92	2	-	-	94
J02 K05 Gödre	389	1	382	8	-	-	390
J05 K03 Görcsöny	519	-	516	3	-	-	519
J04 K02 Görcsönydoboka	180	-	180	-	-	-	180
J05 K03 Gyód	248	-	244	3	-	-	248
J09 K08 Gyöngyfa	50	-	49	1	-	-	50
J10 K09 Gyöngyösmellék	95	-	94	-	1	-	95
J01 K02 Hásságy	141	-	141	-	-	-	141
J03 K01 Hegyhátmaróc	86	-	85	1	-	-	86
J07 K06 Hegyszentmárton	155	-	151	4	-	-	155
J09 K08 Helesfa	134	-	133	1	-	-	134
J09 K08 Hetvehely	156	-	156	-	-	-	156
J06 K04 Hidas	797	2	794	4	1	-	799
J04 K02 Himesháza	425	1	409	16	1	-	426
J07 K06 Hirics	79	-	79	-	-	-	79
J10 K09 Hobol	338	1	338	-	1	-	339
J04 K02 Homorúd	394	-	394	-	-	-	394
J10 K09 Horváthertelend	27	-	27	-	-	-	27
J05 K01 Hosszúhetény	1 122	2	1 098	24	2	-	1 124
J05 K03 Husztót	41	-	40	1	-	-	41



4.3.5.1 A lakóházak és üdülőépületek magassága és nagysága, 2011 (folytatás)

Terület	Földszintes	Emeletes	1	2-3	4-10	11-	Összesen
			lakásos				
J10 K09 Ibafa	90	-	90	-	-	-	90
J08 K07 Illocska	95	-	94	1	-	-	95
J08 K07 Ipacsa	82	-	81	1	-	-	82
J08 K07 Ivánbattyán	62	-	62	-	-	-	62
J04 K02 Ivándárda	103	-	102	1	-	-	103
J09 K08 Kacsóta	101	-	101	-	-	-	101
J07 K06 Kákics	86	-	83	3	-	-	86
J03 K01 Kárász	146	1	146	-	1	-	147
J08 K07 Kásád	132	-	131	1	-	-	132
J10 K09 Katádfa	61	-	61	-	-	-	61
J06 K04 Kátoly	144	-	144	-	-	-	144
J06 K04 Kékesd	93	-	93	-	-	-	93
J08 K07 Kémes	186	1	185	2	-	-	187
J07 K06 Kemse	37	-	37	-	-	-	37
J05 K03 Keszü	395	3	380	18	-	-	398
J10 K09 Kétújfalu	259	-	257	2	-	-	259
J09 K08 Királyegyháza	304	-	295	8	1	-	304
J07 K06 Kisasszonyfa	70	-	69	1	-	-	70
J02 K05 Kisbeszterce	34	-	32	2	-	-	34
J01 K02 Kisbudmér	41	-	41	-	-	-	41
J08 K07 Kisdér	53	-	52	1	-	-	53
J10 K09 Kisdobsza	104	-	104	-	-	-	104
J02 K05 Kishajmás	93	-	93	-	-	-	93
J08 K07 Kisharsány	189	-	185	3	1	-	189
J05 K03 Kisherend	81	-	81	-	-	-	81
J08 K07 Kisjakabfalva	75	-	75	-	-	-	75
J08 K07 Kiskassa	108	-	108	-	-	-	108
J08 K07 Kislippó	94	-	87	3	4	-	94
J04 K02 Kisnyárad	103	-	98	5	-	-	103
J10 K09 Kistamási	43	-	42	1	-	-	43
J08 K07 Kistapolca	74	-	74	-	-	-	74
J08 K07 Kistótfalu	130	-	129	1	-	-	130
J02 K05 Kisvaszar	115	-	115	-	-	-	115
J07 K06 Kisszentmárton	92	-	84	7	1	-	92
J07 K06 Kórós	87	-	87	-	-	-	87
J08 K07 Kovácshida	92	-	91	1	-	-	92
J05 K03 Kovácsszénája	42	-	42	-	-	-	42
J03 K01 Köblény	105	-	104	1	-	-	105
J05 K03 Kökény	214	-	209	5	-	-	214
J04 K02 Kölked	378	-	374	4	-	-	378
J05 K03 Kővágószőlős	342	16	333	7	16	2	358
J05 K03 Kővágótöttös	129	-	128	1	-	-	129
J04 K02 Lánycsók	841	-	821	20	-	-	841
J08 K07 Lapánca	74	-	73	1	-	-	74
J03 K01 Liget	138	-	136	2	-	-	138
J04 K02 Lippó	204	-	203	1	-	-	204
J01 K02 Liptód	131	-	131	-	-	-	131
J05 K03 Lothárd	110	-	110	-	-	-	110
J06 K04 Lovászhetény	111	-	110	1	-	-	111
J07 K06 Lúzsok	71	-	71	-	-	-	71
J08 K07 Magyarbóly	352	-	341	10	1	-	352
J03 K01 Magyarereggy	327	-	326	1	-	-	327
J03 K01 Magyarhertelend	256	-	249	7	-	-	256
J10 K09 Magyarlukafa	49	-	49	-	-	-	49
J07 K06 Magyarmecske	107	-	104	3	-	-	107
J05 K03 Magyarsarlós	108	-	108	-	-	-	108
J03 K01 Magyarszék	378	-	375	3	-	-	378
J07 K06 Magyarvartelek	71	-	71	-	-	-	71
J04 K02 Majs	386	1	383	4	-	-	387
J03 K01 Mánfa	305	1	295	10	1	-	306
J04 K02 Maráza	104	-	104	-	-	-	104
J08 K07 Márfa	71	-	69	2	-	-	71
J01 K02 Máriakéménd	210	-	208	2	-	-	210
J07 K06 Markóc	30	-	30	-	-	-	30
J07 K06 Marócsa	48	-	47	1	-	-	48
J08 K07 Márok	180	-	177	3	-	-	180
J06 K04 Martonfa	83	-	83	-	-	-	83
J08 K07 Matty	139	-	137	1	1	-	139
J03 K01 Máza	474	1	467	8	-	-	475



4.3.5.1 A lakóházak és üdülőépületek magassága és nagysága, 2011 (folytatás)

Terület	Földszintes	Emeletes	1	2-3	4-10	11-	Összesen
			lakásos				
J06 K04 Mecseknádasd	625	2	620	7	-	-	627
J03 K01 Mecsekpölöske	152	-	150	2	-	-	152
J02 K05 Mekényes	141	-	140	1	-	-	141
J10 K09 Merenye	120	-	120	-	-	-	120
J02 K05 Meződ	69	-	69	-	-	-	69
J02 K05 Mindszentgodisa	332	1	323	5	5	-	333
J10 K09 Molvány	75	-	72	3	-	-	75
J01 K02 Monyorórd	93	-	93	-	-	-	93
J10 K09 Mozsgó	322	-	311	10	1	-	322
J01 K02 Nagybudmér	83	-	83	-	-	-	83
J07 K06 Nagycsány	51	-	50	1	-	-	51
J10 K09 Nagydobsza	225	-	223	2	-	-	225
J02 K05 Nagyhajmás	140	-	138	2	-	-	140
J08 K07 Nagyharsány	489	1	472	16	2	-	490
J05 K03 Nagykozár	620	-	612	8	-	-	620
J04 K02 Nagynyárad	308	-	298	10	-	-	308
J06 K04 Nagypall	153	-	152	1	-	-	153
J10 K09 Nagypeterd	228	-	223	2	-	-	228
J08 K07 Nagytótfalu	125	-	124	1	-	-	125
J10 K09 Nagyváty	128	-	128	-	-	-	128
J10 K09 Nemeske	85	-	78	3	4	-	85
J10 K09 Nyugotszenterzsébet	87	-	87	-	-	-	87
J06 K04 Óbánya	50	-	50	-	-	-	50
J05 K03 Ócsárd	140	-	140	-	-	-	140
J06 K04 Ófalu	128	-	127	1	-	-	128
J07 K06 Okorág	77	-	75	2	-	-	77
J09 K08 Okorvölgy	37	-	37	-	-	-	37
J01 K02 Olasz	236	1	234	3	-	-	237
J08 K07 Old	143	-	142	1	-	-	143
J05 K03 Orfű	416	1	397	19	-	-	417
J03 K05 Oroszló	107	-	101	4	2	-	107
J07 K06 Ózdfalu	65	-	64	1	-	-	65
J02 K05 Palé	37	-	37	-	-	-	37
J08 K07 Palkonya	115	1	108	8	-	-	116
J04 K02 Palotabozsok	396	1	396	-	1	-	397
J07 K06 Páprád	64	-	62	1	-	1	64
J10 K09 Patapoklosi	117	-	117	-	-	-	117
J09 K08 Pécsbagota	42	-	41	1	-	-	42
J08 K07 Pécsdevecser	48	-	48	-	-	-	48
J05 K03 Pécsudvard	271	-	263	8	-	-	271
J05 K03 Pellérd	598	5	561	38	4	-	603
J05 K04 Pereked	73	-	73	-	-	-	73
J08 K07 Peterd	89	-	88	-	1	-	89
J10 K09 Pettend	49	-	49	-	-	-	49
J07 K06 Piskó	81	-	80	1	-	-	81
J01 K02 Pócsa	65	-	65	-	-	-	65
J05 K03 Pogány	392	2	390	4	-	-	394
J08 K07 Rádfalva	91	-	91	-	-	-	91
J05 K03 Regenye	59	-	59	-	-	-	59
J05 K03 Romonya	169	-	167	2	-	-	169
J10 K09 Rózsafa	141	-	141	-	-	-	141
J07 K06 Sámód	78	-	78	-	-	-	78
J04 K02 Sáros	63	-	63	-	-	-	63
J04 K02 Sátorhely	135	-	116	-	19	-	135
J08 K07 Siklósbodony	45	-	45	-	-	-	45
J08 K07 Siklósnagyfalu	121	-	118	3	-	-	121
J04 K02 Somberek	512	-	509	3	-	-	512
J10 K09 Somogyapáti	196	1	195	1	1	-	197
J10 K09 Somogyhárság	188	-	180	3	5	-	188
J10 K09 Somogyhatvan	133	-	133	-	-	-	133
J10 K09 Somogyviszló	113	-	113	-	-	-	113
J07 K06 Sósvertike	62	-	62	-	-	-	62
J09 K08 Sumony	131	-	121	5	5	-	131



4.3.5.1 A lakóházak és üdülőépületek magassága és nagysága, 2011 (folytatás)

Terület	Földszintes	Emeletes	1	2-3	4-10	11-	Összesen
			lakásos				
J09 K08 Szabadszentkirály	289	1	288	2	-	-	290
J02 K05 Szágy	60	-	59	1	-	-	60
J01 K02 Szajk	303	3	302	2	2	-	306
J05 K03 Szalánta	392	1	384	3	5	1	393
J03 K01 Szalatnak	170	-	169	1	-	-	170
J08 K07 Szaporca	98	-	98	-	-	-	98
J03 K01 Szárász	27	-	26	1	-	-	27
J03 K01 Szászvár	1 013	2	1 011	2	2	-	1 015
J08 K07 Szava	120	-	119	1	-	-	120
J04 K02 Szebény	191	-	191	-	-	-	191
J01 K02 Szederkény	596	-	566	28	2	-	596
J04 K02 Székelyszabar	248	-	247	1	-	-	248
J06 K04 Szellő	71	-	71	-	-	-	71
J05 K03 Szemely	158	-	153	2	3	-	158
J09 K09 Szentdénese	126	-	122	3	1	-	126
J10 K09 Szentegát	80	-	57	11	10	2	80
J09 K08 Szentkatalin	73	-	73	-	-	-	73
J10 K09 Szentlászló	279	1	275	4	1	-	280
J05 K04 Szilágy	132	-	132	-	-	-	132
J05 K03 Szilvás	55	-	55	-	-	-	55
J05 K03 Szőke	53	-	53	-	-	-	53
J05 K03 Szőkéd	137	1	138	-	-	-	138
J10 K09 Szörény	33	-	33	-	-	-	33
J10 K09 Szulimán	118	-	118	-	-	-	118
J04 K02 Szűr	116	-	115	1	-	-	116
J02 K05 Tarrós	50	-	49	1	-	-	50
J02 K05 Tékes	99	-	98	1	-	-	99
J10 K09 Teklafalu	133	-	133	-	-	-	133
J07 K03 Tengeri	27	-	25	2	-	-	27
J08 K07 Tésenfa	81	-	81	-	-	-	81
J07 K03 Téseny	99	2	97	3	1	-	101
J03 K01 Tófü	57	-	57	-	-	-	57
J02 K05 Tormás	112	-	103	8	1	-	112
J10 K09 Tótszentgyörgy	70	-	70	-	-	-	70
J01 K02 Tóttös	256	-	254	2	-	-	256
J08 K07 Túrony	100	-	100	-	-	-	100
J04 K02 Udvar	67	-	67	-	-	-	67
J08 K07 Újpetre	374	-	369	5	-	-	374
J07 K06 Vajszló	644	11	625	28	2	-	655
J10 K09 Várad	44	-	42	2	-	-	44
J02 K05 Varga	50	-	50	-	-	-	50
J10 K09 Vásárosbéc	94	-	94	-	-	-	94
J02 K05 Vásárosdombó	360	1	348	8	5	-	361
J02 K05 Vázsnok	58	-	57	1	-	-	58
J07 K06 Vejtő	69	-	68	1	-	-	69
J03 K01 Vékény	62	-	62	-	-	-	62
J09 K08 Velény	60	-	60	-	-	-	60
J04 K02 Véménd	583	-	583	-	-	-	583
J01 K02 Versend	291	-	291	-	-	-	291
J08 K07 Villánykövesd	119	1	119	1	-	-	120
J08 K07 Vokány	345	-	342	3	-	-	345
J10 K09 Zádor	133	1	132	2	-	-	134
J07 K06 Zaláta	130	-	129	1	-	-	130
J06 K04 Zengővárkony	165	-	165	-	-	-	165
J09 K08 Zók	108	-	103	5	-	-	108
Megye összesen	93 580	5 514	89 927	3 704	2 561	2 889	99 094

Módszertani megjegyzések, fogalmak

A 2011. évi népszámlálás eszmei időpontja

A népszámlálás állapotfelvétel, egy adott időpontra vonatkozik. Az Európai Unió népszámlálási rendelete a népszámlálás eszmei időpontját a 2011. évre írta elő, az országgyűlés a 2009. évi CXXXIX. törvényben (népszámlálási törvény) 2011. október 1-je 0 órában határozta meg a pontos időpontot. Az előző, 2001. évi népszámlálás eszmei időpontja február 1-jén 0 óra volt, a két népszámlálás között 10 év és 8 hónap telt el.

A népszámlálás eszmei időpontja

- 1870-ben január 1-jén 0 óra,
- az 1880., az 1890., az 1900., az 1910., az 1920. és az 1930. években december 31-én éjfél,
- 1941-ben január 31-én éjfél,
- 1949-ben, 1960-ban, 1970-ben, 1980-ban és 1990-ben január 1-jén 0 óra
- 2001-ben február 1-jén 0 óra,
- 2011-ben október 1-jén 0 óra volt.

Területi egységek

Az adatokat a 2011. október 1-jei általános területbeosztásnak megfelelően közöljük, az ettől való eltérést jelöljük.

Település

A település fogalma a közigazgatási egységet alkotó helységet (a fővárost, a főváros kerületeit, a megyei jogú várost, a várost, a nagyközséget és a községet) foglalja magába.

Belterület a település azon része, amelynek területén a település igazgatási szervei és általában az ellátó intézmények többsége található.

Külterület a település rendezési tervében meghatározott belterület határán kívül fekvő rész, amely általában mező- vagy erdőgazdasági terület. A népszámlálási gyakorlatban azt tekintjük külterületi településrésznek, ahol legalább egy személyt összeírtunk, vagy ahol legalább egy üres (nem lakott), de egyébként használható lakás van.

Régió

A régió több megye (a főváros) területére kiterjedő, az érintett megyék közigazgatási határával határolt, egybefüggő tervezési, illetve statisztikai területi egység.

A megyénkénti adatokat tartalmazó táblákban a régiók neve előtt található sorszám a régiót azonosítja, ezért ugyanez a sorszám megtalálható az adott régióba tartozó megye (főváros) neve előtt is.

Statisztikai kistérség

A földrajzilag is összefüggő települések olyan együttese, amely a települések közötti valós munka-, lakóhelyi, közlekedési, középfokú ellátási stb. kapcsolatokon alapul.

A statisztikai kistérségekre vonatkozó táblákban a kistérségek neve előtt található sorszám a kistérséget azonosítja, ezért ugyanez a sorszám megtalálható az adott kistérségbe tartozó települések neve előtt is.

Járás

A járás a megye részét alkotó, annak felosztásával kialakított, települések meghatározott csoportját magában foglaló közigazgatási területi egység, amely az illetékességi területek megállapításának az alapja. 2013. január 1-jétől összesen 175 járás jött létre.

A járásokra vonatkozó táblákban a járások neve előtt található sorszám a járást azonosítja, ezért ugyanez a sorszám megtalálható az adott kistérségbe tartozó települések neve előtt is.

Területnagyság

A területnagyságra vonatkozó adatokat a kötet – a Földművelésügyi és Vidékfejlesztési Minisztérium Földügyi és térképészeti főosztálya nyilvántartásával egyezően – a 2011. január 1-jei állapotnak megfelelően, hektárban tartalmazza.

Népesség, népmozgalom

Eltérés az előzetes és a végleges népességszám között

A 2012-ben, még a kérdőívek feldolgozása előtt, az adatfelvétel során kifejezetten az előzetes adatok közzététele céljából gyűjtött információk alapján számítottok képest a népszámlálás végleges népességszáma 44 ezer fővel alacsonyabb. Ennek az az oka, hogy a részletes feldolgozás, a kérdőíveken szereplő valamennyi lakcím és más logikai összefüggések vizsgálata során megállapítottuk, hogy 44 ezer fő ténylegesen egy másik lakcímén él, ahol a népszámlálás szabályai szerint szintén számba vették.

A népesség számának megállapítása, népességekategóriák

A 2011. évi népszámlálás – a korábbi gyakorlattól eltérően – főszabály szerint minden személyt egy lakcímen, az életvitelszerűen használt lakóhelyén írt össze, ez adja a népszámlálási lakónépesség alapját. Kivételt képeztek ugyanakkor az egyszeri összeírás szabálya alól a háztartások azon tagjai, akik tanulás, munkavégzés vagy egyéb ok miatt máshol (pl. kollégiumban, munkásszálláson, albérletben) laknak, de hetente, kéthetente, havonta hazajárnak a családjukhoz. Róluk két helyen kellett kérdőívet kitölteni: az életvitelszerűen használt lakóhelyen (pl. a kollégista gyermekről a kollégiumban) és a családi otthonban is. Természetesen ezek az „időszakonként hazajáró” személyek is csak egyszer szerepelnek a lakónépességben, mégpedig az életvitelszerűen használt lakóhely településén. A családi otthonban kitöltött kérdőívek alapján így kialakíthatóvá válik egy olyan népességekategória is, amely a távol tanuló, dolgozó családtagokat a családdal egyben tartva fontos információval szolgál a háztartásról mint gazdasági egységről, az eltartó és az eltartott személyek gazdasági közösségéről.

Népesség

A népességadatok az 1870–1960-ig terjedő időszakban a jelenlévő népességre, az 1970–2011 közötti időszakban az állandó és a lakónépességre vonatkoznak. Az adatok 1870–1890 között csak a polgári, 1900–2011 között az összes népesség számát foglalják magukba.

Jelenlévő népesség a népszámlálás eszmei időpontjában az összeírás helyén tartózkodó népesség.

Állandó népesség: az adott területen bejelentett lakóhellyel (állandó lakással) rendelkező személyek adatait tartalmazza, függetlenül attól, hogy van-e máshol bejelentett tartózkodási helyük (ideiglenes lakásuk). Ebbe a csoportba tartoznak azok a személyek is, akik valamely okból (munkavállalás, tanulás, diplomáciai, kereskedelmi, tudományos megbízás teljesítése stb.) az eszmei időpontban átmenetileg külföldön tartózkodtak, de bejelentett lakóhelyük (lakásuk) az adott területen volt.

Lakónépesség

A népszámlálási lakónépességbe azok a személyek tartoznak, akiknek egyetlen lakóhelyük az összeírás helye, illetve ha több lakóhellyel rendelkeznek, az összeírás helyét tekintik életvitelszerű lakóhelyüknek, éjszakai pihenésüket általában, a hét nagyobb részében ott töltik. A hazánkban élő külföldiek akkor tartoznak bele a lakónépességbe, ha legalább 12 hónapja életvitelszerűen Magyarországon élnek, vagy szándékoznak élni. Nem tartoznak a lakónépességbe a 3 hónapnál rövidebb ideje Magyarországon tartózkodók. A fedél nélküli hajléktalanok annak a településnek, budapesti kerületnek a lakónépességébe tartoznak, ahol a népszámlálás során számba vették őket. Az átmenetileg – 12 hónapnál rövidebb ideig – külföldön tartózkodó magyar állampolgárok a lakónépesség részét képezik. A népszámlálási lakónépesség tehát a tényleges népességet jelenti, ezt a népességkategóriát használta már a 2001. évi népszámlálás is. A népszámlálási lakónépesség fogalma igazodik a nemzetközileg elfogadott népszámlálási módszertanhoz is. A nemzetközi rendeletek és ajánlások ugyanis a népességszámnak nem a hivatalos bejelentésen alapuló, hanem a tényleges lakóhely szerinti megállapítását írják elő.

Az átmenetileg külföldön tartózkodók azok a személyek, akiknek Magyarországon van az állandó otthonuk, de a népszámlálás eszmei időpontjában külföldön tartózkodtak, és távollétük teljes időtartama nem érte el a 12 hónapot.

Népsűrűség: az adott terület 1 km²-ére jutó lakosok száma.

Tényleges szaporodás, illetve fogyás: az adott területen két egymást követő népszámlálásnál kimutatott népességszám különbsége, ami 1870–1960 között az eszmei időpontban jelenlévő, 1970–2011 között pedig a lakónépességre számított érték.

Természetes szaporodás, illetve fogyás: az adott területen az élveszületések és a halálozások egyenlege.

Élveszületés: a magzat világrajövele, ha a magzat az életnek valamilyen jelét adta (pl. légzés, szív működés, az akaratlagos izmok határozott mozgása, köldökzsinór-pulzáció), tekintet nélkül arra, hogy mennyi ideig volt az anya méhében és mennyi ideig élt.

Halálozás: az élet minden jelének végleges elmúlása az élveszületés után bármennyi idővel (az életműködésnek a születés utáni megszűnése a feléledés képessége nélkül).

Vándorlási különbözet: a tényleges és a természetes szaporodás, illetve fogyás különbsége.

Az átlagos évenkénti szaporodás, illetve fogyás számítása azon hipotézisen alapul, hogy a népesség két népszámlálási időpont között mértani haladvány szerint növekszik vagy csökken, vagyis a változási arány (r) állandó. Számítási képlete:

$$P_n = P_0(1 + r)^n$$

ahonnan

$$r = \sqrt[n]{\frac{P_n}{P_0}} - 1$$

P₀ = a népesség száma az időszak eleji népszámlálás időpontjában;

P_n = a népesség száma az időszak végi népszámlálás időpontjában;

n = a két népszámlálás között eltelt évek (töredék évek) száma

Korcsoportok

A népesség kormegoszlási adatainak részletezése a népszámlálások eszmei időpontjáig **betöltött életkor** alapján, korcsoportok szerint történt. Az életkor, valamint a családi állapot szerinti megoszlást mutató táblázatok az adatokat **ötéves és összevont korcsoportonként** tartalmazzák. A 2011. évi népszámlálás adatfeldolgozásaiban az egyes korcsoportok a következő születési évjáratokat ölelik fel:



Ötéves korcsoportok

Korcsoport, éves	Születési időpont
0 – 4	2006. október 1.–2011. szeptember 30.
5 – 9	2001. október 1.–2006. szeptember 30.
10–14	1996. október 1.–2001. szeptember 30.
15–19	1991. október 1.–1996. szeptember 30.
20–24	1986. október 1.–1991. szeptember 30.
25–29	1981. október 1.–1986. szeptember 30.
30–34	1976. október 1.–1981. szeptember 30.
35–39	1971. október 1.–1976. szeptember 30.
40–44	1966. október 1.–1971. szeptember 30.
45–49	1961. október 1.–1966. szeptember 30.
50–54	1956. október 1.–1961. szeptember 30.
55–59	1951. október 1.–1956. szeptember 30.
60–64	1946. október 1.–1951. szeptember 30.
65–69	1941. október 1.–1946. szeptember 30.
70–74	1936. október 1.–1941. szeptember 30.
75–79	1931. október 1.–1936. szeptember 30.
80–84	1926. október 1.–1931. szeptember 30.
85–	1926. szeptember 30. vagy korábbi

Összevont (főbb) korcsoportok

Korcsoport, éves	Születési időpont
0–14 Gyermekkorú	2011. szeptember 30.–1996. október 1.
15–39 Fiatal aktív korú	1996. szeptember 30.–1971. október 1.
40–59 Idősebb aktív korú	1971. szeptember 30.–1951. október 1.
60– Időskorú	1951. szeptember 30. vagy korábbi

A táblázatok a lakás lakóit, illetve a háztartás tagjait a következő életkorok szerint csoportosítják:

Korcsoport, éves	Születési időpont
0–29 Fiatalkorú	2011. szeptember 30.–1981. október 1.
30–59 Középkorú	1981. szeptember 30.– 1951. október 1.
60– Időskorú	1951. szeptember 30. vagy korábbi

Szülőképes korú nő: 15–49 éves.

Családi állapot

A népesség családi állapot szerinti csoportosítása az eszmei időpontban fennállott jogi helyzetnek megfelelően történt.

Nőtlen, hajadon az a személy, aki még nem kötött házasságot és nem létesített bejegyzett élettársi kapcsolatot.

Házas az a személy, aki házasságot kötött és házasságát jogerős bírói ítélet nem bontotta fel, függetlenül attól, hogy házastársával együtt él-e.

Bejegyzett élettárs az a személy, aki anyakönyvvezető előtt létesített azonos nemű párjával élettársi kapcsolatot. Jelen kötetben a bejegyzett élettársak a házasok, az özvegy bejegyzett élettársak az özvegyek, az elvált bejegyzett élettársak az elváltak között szerepelnek.

Özvegy az a személy, aki házastársának halála után nem kötött újabb házasságot, és nem létesített bejegyzett élettársi kapcsolatot.

Elvált az a személy, akinek házasságát jogerőre emelkedett bírói ítélet bontotta fel, újabb házasságot nem kötött, és nem létesített bejegyzett élettársi kapcsolatot.

A bírói ítélet nélkül különváltan élő személyek adatai a házások adataiban szerepelnek. A házassági kapcsolat nélkül együtt élő személyek (élettársak) családi állapotának meghatározása ugyancsak a jogi helyzet alapján történt.

Élettársi kapcsolat

Élettársi kapcsolatban élő az a személy, aki házasságkötés nélkül tartósan házasságszerű kapcsolatban él, függetlenül nemétől, családi állapotától, és attól, hogy az összeírás eszmei időpontjában közös háztartásban él-e élettársával.

Termékenység

Termékenységen a 15 éves és idősebb nők elveszületett gyermekeinek száz azonos korú nőre jutó számát értjük, függetlenül attól, hogy a gyermek az eszmei időpontban életben volt-e. Az élve született gyermekek száma nem tartalmazza az örökbe fogadott vagy nevelt gyermekeket.

Állampolgárság

Valamely állam, politikai nemzet kötelékébe tartozást jelenti. Az állampolgárok összessége az állam jogi népessége, amely különbözik a népszámlálási lakónépességtől, vagyis az állam területén életvitelszerűen élő személyek összességétől.

Magyar állampolgárok

Azok a személyek, akiknek van magyar állampolgársága, függetlenül attól, hogy mellette másik állampolgárságuk van-e. A 2010. évi XLIV. törvényben 2011. január 1-jétől bevezetett egyszerűsített honosítás lehetővé tette a magyar felmenőkkel rendelkezők számára a magyar állampolgárság megszerzését magyarországi lakóhely nélkül. A népszámlálási adatok az e törvény alapján állampolgárságot szerzettek közül csak azokat tartalmazzák, akik a népszámlálás időpontjában életvitelszerűen Magyarországon éltek.

Külföldi állampolgárok

Azok az állampolgárok, akiknek nincs magyar állampolgárságuk, és nem hontalanok.

Hontalan

Állampolgárság nélküli személyek, akiket egyetlen állam sem tekint polgárának.

Iskolázottság

Legmagasabb befejezett iskolai végzettség

A népesség iskolázottságának megállapítása az iskolarendszerű oktatás keretében szerzett legmagasabb végzettség alapján történt.

Az adatok egyaránt tartalmazzák a nappali, esti és levelező tagozaton, illetve a távoktatási és más formában szerzett végzettségeket.

Általános iskola 8. évfolyamnál alacsonyabb végzettségűek, akik legfeljebb az általános (elemi) iskola 1–7. osztályát, a polgári iskola 1–3. osztályát, a hatosztályos középiskola 1. osztályát, valamint a nyolcosztályos középiskola 1–3. osztályát végezték el, továbbá azok, akik egyetlen osztályt, évfolyamot sem végeztek el.

Általános iskola 8. évfolyam a végzettsége azoknak, akik az általános (elemi) iskola 8. osztályát, a polgári iskola 4–6. osztályát végezték el és nincs magasabb végzettségük, valamint akik bármely középiskolában végeztek el évfolyamokat, de sem szakmai oklevelet, sem érettségit nem szereztek.

Középfokú iskola érettségi nélkül, szakmai oklevéllel a végzettsége azoknak, akik szakmunkásképző (iparitanuló-, tanonc- stb.) iskolában szakmunkás-bizonyítványt, valamint szakiskolában oklevelet, szakképesítő bizonyítványt szereztek. A legmagasabb iskolai végzettség megállapításakor a korábbi szakmunkásképző iskolai végzettségek közül csak az 1961-ben vagy később, az egészségügyi szakiskolai, valamint a gép- és gyorsíró-iskolai végzettségek közül csak az 1976-ban vagy később, nappali tagozaton szereztek számítanak ebbe a kategóriába.

Érettségi a végzettsége azoknak, akik általános vagy szakmai érettséggel rendelkeznek, illetve érettségire épülő szakképesítésük van, valamint akik az egyetem, főiskola stb. bármelyik évfolyamát elvégezték ugyan, de oklevelet (diplomát) nem szereztek.

Egyetem, főiskola stb. oklevéllel a végzettsége azoknak, akik főiskolai (vagy azzal egyenértékű pl. BA/BSc) oklevéllel, vagy egyetemi (vagy azzal egyenértékű pl. MA/MSc) oklevéllel rendelkeznek, továbbá akik doktori (PhD- vagy DLA-) fokozatot szereztek.

A legmagasabb iskolai végzettség szerinti besorolástól eltérnek azok az adatok, amelyek egy-egy jellegzetesebb végzettségi fokozatnak a megfelelő korú népességből számított arányszámait az annál magasabb végzettségűek hozzászámításával mutatják ki (pl. a *legalább érettséggel* csoport arányszámait tartalmazza a felsőfokú oklevelet szerzett személyek adatait is).

Alapfokú végzettség: befejezett általános iskolai 8. évfolyam.

Középfokú végzettség: középfokú iskola érettségi nélkül, szakmai oklevéllel; illetve középfokú iskola érettséggel.

Felsőfokú végzettség: egyetem, főiskola stb. oklevéllel.

Nyelvismeret

Beszélt nyelv az az élő vagy holt nyelv, amelyen a személy másokat megérteni és magát megértetni képes. A népszámláláskor több nyelv ismeretének megjelölésére volt lehetőség. Ennek megfelelően a nyelvismeretet kimutató táblázatokban az összeírt személy annyiszor szerepel, ahány nyelvet megjelölt.

Az **anyanyelven kívül beszélt nyelvek** bemutatásakor csak azon személyek nyelvismerete szerepel, akik az anyanyelvi kérdésre válaszoltak. Az adott nyelven beszélők számából a nyelvet anyanyelven kívül beszélőket levonva az illető anyanyelvűek számát kapjuk, az összevontan, csoportonként közölt nyelvek kivételével.

Gazdasági aktivitás, ingázás

A népszámlálás eszmei időpontját megelőző héten végzett tevékenység alapján a népesség alapvetően két fő csoportból, a gazdaságilag aktív, illetve a gazdaságilag nem aktív népességből áll.

A **gazdaságilag aktív népesség** a foglalkoztatottakból és a munkanélküliekből tevődik össze. A nemzetközi ajánlásoknak megfelelően **foglalkoztatottnak** minősül minden 15 éves és idősebb személy, aki az eszmei időpontot megelőző héten legalább egy órányi, jövedelmet biztosító munkát végzett, vagy rendszeres foglalkozásától (pl. betegség miatti távollét, vagy fizetett, illetve fizetés nélküli szabadság miatt) csak átmenetileg volt távol. Jövedelmet biztosító munkának számít annak jogi kereteitől függetlenül minden olyan tevékenység, ami pénzjövedelmet vagy természetbeni juttatást biztosít. Ennek megfelelően foglalkoztatottak mindazok, akik munkaviszonyban, kormánytisztviselői, köztisztviselői, közalkalmazotti jogviszonyban, bírói, ügyészi szolgálati viszonyban, munkavégzési kötelezettséggel járó tagsági viszonyban állnak bármely

munkáltatóval, illetve munkaszerződéssel, vállalkozói engedéllyel rendelkeznek. Idetartozik a háztartáshoz tartozó gazdaságban vagy vállalkozásban, segítő családtagként végzett rendszeres tevékenység, az alkalmi munka, a közhasznú munkában, közmunkában való részvétel, illetve az egyéb nem szerződéses jogviszonyban végzett munka is. A foglalkoztatottak közé tartoznak a nyugdíj, gyed, gyes, gyet mellett dolgozók, továbbá – amennyiben az intézetben dolgoznak – a büntetés-végrehajtási intézetben fogva tartottak is. Foglalkoztatottnak számítanak a 15 éves és idősebb nappali tagozatos tanulók is abban az esetben, ha az eszmei időpontot megelőző héten legalább egy órát dolgoztak.

A foglalkoztatottakon belül megkülönböztetjük

- az aktív keresők,
- a nappali tagozatos tanulmányok mellett dolgozók,
- a gyermekgondozási ellátás mellett dolgozók és
- a nyugdíj, járadék mellett dolgozók csoportját.

Az 1990. évi és korábbi népszámlálások nem számolták a foglalkoztatottak (korábbi megnevezés: **aktív keresők**) közé a nyugdíj, gyes, gyed mellett dolgozókat és a nappali tagozatos tanulmányok mellett dolgozókat. A sorkatonai, tartalékos katonai szolgálatot teljesítő, valamint a büntetés-végrehajtási intézetekben fogva tartott személyeket akkor tekintették foglalkoztatottnak, ha bevonulásuk, illetve büntetés-végrehajtási intézetbe kerülésük előtt dolgoztak. Az idénymunkások, alkalmi munkások akkor is a foglalkoztatottak közé számítottak, ha az eszmei időpontot megelőző héten nem dolgoztak.

A foglalkoztatottak számát és összetételét bemutató táblázatok minden esetben a 15 éves és idősebb foglalkoztatottak adatait tartalmazzák, míg a népesség gazdasági aktivitását bemutató táblázatokban az 1990. évi és korábbi népszámlálások aktív keresői között a 14 éves aktív keresők adatai is szerepelnek.

Munkanélküli az a személy, aki

- az eszmei időpontot megelőző héten nem dolgozott,
- az eszmei időpontot megelőző négy hét folyamán aktívan munkát keresett (állás után érdeklődött a Munkaügyi Központnál, munkaközvetítő irodánál vagy magán-munkaközvetítőnél, személyesen vagy írásban megkeresett valamilyen munkáltatót, munkavállalás céljából hirdetést adott fel, hirdetésre válaszolt, rokonoknál, ismerősöknél érdeklődött munkaalkalom iránt vagy vállalkozás indítását intézte), valamint
- úgy nyilatkozott, hogy legfeljebb két héten belül munkába tudna állni.

A munkanélküli minősítésnek nem feltétele a munkanélküli-ellátásban (pl. munkanélküli-járadék) való részesülés.

A munkanélküliekről 1949 óta első ízben az 1990. évi népszámlálás gyűjtött adatokat. Az 1990. évi népszámlálásnál nem tartoztak a munkanélküliek közé azok a munkaképes koron (14–59 éves férfi, 14–54 éves nő) felüli személyek, akik nyugdíjasként, továbbá a gyes, gyed igénybevétele mellett munkát kerestek. Nem volt a munkanélküli minősítés feltétele az sem, hogy az érintett két héten belül munkába tud állni.

A **gazdaságilag nem aktív népesség** inaktív keresőkből és eltartottakból áll.

Inaktív keresők azok a személyek, akik a felvétel eszmei időpontjában keresőtevékenységet nem folytattak, de keresettel, jövedelemmel rendelkeztek, így

- a saját jogú nyugellátásban, nyugdíjszerű ellátásban, járadékban részesülők,
- a hozzátartozói jogon folyósított nyugdíjban vagy egyéb ellátásban részesülők,
- a gyermekgondozás (nevelés) címen ellátásban részesülők,
- a szociális ellátásban részesülők, (ápolási díjban részesülők, szociális segélyezettek)
- a vagyonukból vagy egyéb, nem munkával kapcsolatos jövedelemből élők (pl. akik földjük, nyaralójuk, lakásuk bérbeadásából, bankbetétjük kamataiból, albérlő tartásából élnek).

Eltartottak azok a személyek, akik nem tartoznak az előbbieken felsorolt kategóriák egyikébe sem, mert általában keresettel, jövedelemmel nem rendelkeznek, és megélhetésükről magánszemély vagy intézmény gondoskodik.

Ilyenek például

- a 15 éven aluli nem tanuló gyermekek;
- a keresőtevékenységet nem folytató, inaktív keresőknek nem minősülő nappali tagozaton tanulók (mindazok, akik az iskolarendszerbe tartozó alap-, közép-, illetve felsőfokú oktatási intézmények valamelyikének nappali tagozatán folytatják tanulmányaikat, függetlenül attól, hogy részesülnek-e ösztöndíjban);
- az egyéb eltartottak (a 15 éves és idősebb, nappali tagozaton nem tanuló eltartottak, mint pl. a háztartásbeliek).

Az utolsó foglalkozás abbahagyása óta eltelt idő

Az inaktív keresők és a munkanélküliek esetében az utolsó foglalkozás abbahagyása óta 2011. október 1-jéig eltelt idő megállapítása az utolsó munkaviszony megszűnésének éve és hónapja alapján történt.

A foglalkoztatottak napi ingázása

Annak megállapítása, hogy a foglalkoztatottak közül ki minősül naponta ingázónak, az életvitelszerű lakóhely szerinti, illetve a munkahely szerinti település egyezőségén vagy különbözőségén alapul.

Jelen kötetben az ingázásra vonatkozó adatok előzetesek. Az ingázási adatok szoros összefüggésben állnak a személy foglalkozásával és munkáltatójának főtevékenységével. Az ingázásra vonatkozó végleges adatok a foglalkoztatottak adatait részletesen bemutató tematikus kötetben lesznek elérhetőek.

Naponta ingázó az a foglalkoztatott, aki nem ugyanazon a településen dolgozik, mint ahol ténylegesen lakik. Napi ingázás szempontjából Budapest egyetlen településnek (közigazgatási egységnek) minősül, a fővárosi kerületek közötti napi munkába járás nem minősül ingázásnak.

Helyben lakó és dolgozó: az a foglalkoztatott, aki ugyanazon a településen dolgozik, mint ahol életvitelszerűen lakik.

Az ún. **változó településen dolgozók:** azok a foglalkoztatottak, akik tevékenységüket rendszeresen más-más településen végzik (pl. ügynök, piaci árus).

A népesség nemzetiségi hovatartozását befolyásoló tényezők

A nemzetiségi hovatartozást meghatározó kérdések az ún. **különleges adatok** közé tartoznak. A népszámlálási törvény alapján a válaszadás e kérdésekre önkéntes volt.

A 2011. évi népszámlálásból a népesség nemzetiségi hovatartozását a nemzetiségi, az anyanyelv és a családi, baráti közösségben használt nyelv kérdéseire adott válaszok alapján lehet meghatározni. Magyarországon a többséget képviselő magyarság mellett a nemzetiségi törvény bejegyzett hazai nemzetiségnek tekinti a bolgárokat, a cigányokat (romákat), a görögöket, a horvátokat, a lengyeleket, a németeket, az örményeket, a románokat, a ruszinokat, a szerbeket, a szlovákokat, a szlovénokat és az ukránokat.

Az adatfelvételkor egy személy több nemzetiséghez tartozónak is vallhatta magát. Ennek megfelelően a nemzetiség, az anyanyelv, a családi, baráti közösségben használt nyelv szerinti táblázatokban az összeírt személy annyiszor szerepel, ahány népcsoporthoz való kötődést megjelölt. A jelenlegi és a 2001-es közlés az egyes népcsoportokba tartozó személyek számát tartalmazza.

A „nemzetiséghez tartozó” (2001-ben „hazai kisebbséghez tartozó”) kategória azokat a személyek tartalmazza, akik akár nemzetiségi, akár anyanyelvi, akár családi, baráti közösségben használt nyelvként az adott nemzetiséget megjelölték.

Nemzetiség

A magyar népszámlálásoknál a nemzetiségi hovatartozás szempontjából minden összeírt személyt, anyanyelvre való tekintet nélkül, olyan nemzetiségűként vesznek számba, amelyhez tartozónak minden befolyásolástól mentesen vallotta magát.

Anyanyelv

Az az élő nyelv, amelyet az ember általában gyermekkorában (elsőként) tanul meg, amelyen családtagjaival általában beszél, és amelyet minden befolyásolástól mentesen, a valósághoz hűen anyanyelvének vall. A némák és a beszélni nem tudó csecsemők anyanyelve az a nyelv, amelyen hozzátartozóik rendszerint beszélnek.

Családi, baráti közösségben használt nyelv

A népszámlálási családfogalomtól eltérően, ennél a kérdésnél családi körnek tekintettük mindazon személyek csoportját – lakóhelytől, országhatártól, rokonsági foktól függetlenül – akiket a megkérdezett családjának tekintett.

Vallás, felekezet

A vallási kérdés az ún. **különleges adatok** közé tartozik. A népszámlálási törvény alapján a válaszadás e kérdésre önkéntes volt.

Az adatok az összeírt által megjelölt valláshoz, felekezethez, egyházhoz, vallási közösséghez való tartozást mutatják. A vallás, felekezet kérdése nem terjedt ki a vallás gyakorlására, a vallásosságra, vagy valamely egyházhoz, felekezethez, vallási közösséghez való adminisztratív tartozásra.

Az ortodox keresztények létszáma – eltérően a korábbi népszámlálások besorolásaitól – nem tartalmazza az önálló örmény egyházakhoz és az önálló kopt egyházhoz tartozó személyeket. A kopt és örmény keresztény vallásúak a „más vallási közösséghez, felekezethez tartozó” csoportban szerepelnek.

A „nem tartozik vallási közösséghez, felekezethez” kategóriába tartoznak azok a személyek, akik nem ateisták, de nem érzik magukat vallási közösséghez, felekezethez tartozónak.

Az „ateista” kategóriába tartoznak azok a személyek, akik nem hisznek Isten létezésében, istentagadók.

Az 1.1.7.1 számú tábla 1949. évi vallási adatai az egyes megyék között 1949 óta bekövetkezett külterületi változásokat nem tartalmazzák.

Fogyatékoság, tartós betegség

A fogyatékosági kérdések az ún. **különleges adatok** közé tartoznak. A népszámlálási törvény alapján a válaszadás e kérdésekre önkéntes volt.

Fogyatékoságnak tekintjük azt a maradandó állapotot vagy sajátosságot, amikor a személy a testi, értelmi, érzékszervi, mozgásszervi vagy kommunikációs képességét számottevően vagy egyáltalán nem birtokolja, és ez jelentős mértékben gátolja a társadalmi életben való részvételében, a megszokott, a hagyományosan elvárható életvitel gyakorlásában.

A népszámlálási kérdőív tételesen felsorolta a legjellemzőbb, leggyakrabban előforduló fogyatékoságokat. Az összeírás alkalmával legfeljebb három fogyatékoságot lehetett feltüntetni. Ha egy személy egynél több fogyatékoságot jelölt meg, akkor annyiszor van elszámolva a táblázatok fogyatékoságtípusokat tartalmazó részénél, amennyi fogyatékoságot megjelölt. A táblázatok „fogyatékosággal élők” sorában azonban egy személy csak egyszer szerepel.

Tartós betegség

A tartós betegségre vonatkozó kérdések az ún. **különleges adatok** közé tartoznak. A népszámlálási törvény alapján a válaszadás e kérdésekre önkéntes volt.

Tartós betegségnek számít az olyan tartós egészségkárosodás, amely jelenleg nem gyógyítható, de gyógyszerekkel vagy más terápiákkal kezelhető. Ilyen pl. a cukorbetegség, az asztma, a tüdőbaj, a magas vérnyomás, a daganatos betegségek, a szív- és érrendszeri betegségek, az ízületi betegségek.

Háztartás, család

Háztartás (magánháztartás)

Közös háztartásba az olyan együtt lakó személyek tartoznak, akik egy lakásban vagy annak egy részében laknak, a létfenntartás (pl. étkezés, napi kiadások) költségeit – legalább részben – közösen viselik.

Ha a háztartás egy családból áll, a család és a háztartás lényegében azonos, a háztartás egycsaládos. Az egycsaládos háztartás a családtól abban különbözik, hogy a családdal együtt élő rokon vagy nem rokon személyeket (ideértve a családdal élő állami gondozott gyermekeket is) a családtagok száma nem, a háztartás tagjainak száma viszont tartalmazza. Ha több család vezet közös háztartást, a háztartás többcsaládos. A két vagy több családból álló háztartások tagjainak száma – hasonlóan az egycsaládos háztartásokhoz – a háztartást alkotó családok tagjain kívül magába foglalja a családokkal élő, de külön családot nem alkotó személyek számát is. Az egy vagy több családot magába foglaló háztartás az ún. családháztartás.

Azt a háztartást, ahol nem él család, nem családháztartásnak nevezzük. A nem családháztartás lehet:

- egyszemélyes háztartás, amikor a háztartást egyetlen személy alkotja;
- egyéb összetételű háztartás, amelyben csak családot nem alkotó személyek élnek, úgymint
 - rokon személyek (pl. testvérek, az egyik nagyszülő bármilyen családi állapotú unokájával),
 - nem rokon személyek háztartása (pl. barátok),
 - rokon személyekből és a velük élő nem rokon személyekből álló háztartás (pl. két testvér a barátjukkal).

Háztartásban, családban élők

A háztartások és a családok adatainak feldolgozása ebben a kiadványban a népszámlálási lakónépességen alapul. A háztartásban és a családban élők száma tehát nem tartalmazza azokat a személyeket, akik az összeírás helye szerinti településen nem tartoznak a népszámlálási lakónépességbe. (Például ha egy háztartás egy házaspárból és egy nőtlen gyermekből áll, a gyermek egy másik településen tanul és ténylegesen is ott lakik, akkor a gyermek az összeírás helyén nem, hanem a másik településen tartozik a népszámlálási lakónépességbe, ezért az összeírás helyén sem a háztartásban élők, sem a családban élők között nem szerepel.)

Intézeti háztartás

Az intézeti háztartás azoknak a népszámlálási lakónépességbe tartozó személyeknek a csoportja, akik intézetben (pl. kollégium, idősek otthona, börtön) élnek, és ott közösségi elhelyezést vagy elhelyezést és ellátást kapnak.

Család

A család a házastársi vagy élettársi, illetve vérségi kapcsolatban együtt élők legszűkebb köre.

A család lehet:

- párkapcsolaton alapuló, ezen belül
 - házaspár nőtlen, hajadon gyermekkel vagy gyermek nélkül;
 - élettársi kapcsolatban együtt élő két személy nőtlen, hajadon gyermekkel vagy gyermek nélkül; és
- egy szülő (apa vagy anya) nőtlen, hajadon gyermekkel.

Az 1949. és az 1960. évi adatoknál a gyermekek száma a házas, az özvegy és az elvált gyermekek, valamint a szülő nélkül, nagyszülővel élő unokák számát is tartalmazza, illetve a családok száma magába foglalja a nagyszülőből és unokából álló életközösségeket is.

Családi állás (családban, háztartásban betöltött szerep)

A családi állás az azonos háztartásban élő személyek egymáshoz fűződő rokonsági vagy egyéb (gazdasági) kapcsolatát fejezi ki.

Férj, feleség: törvényes házasságban együtt élő férfi és nő.

Élettárs: házasságkötés nélkül, házasságszerű kapcsolatban együtt élő két személy, függetlenül családi állapotuktól és attól, hogy különböző vagy azonos neműek. Az élettársi kapcsolatok száma tartalmazza a bejegyzett, a nyilvántartásba vett vagy a bejegyzés, nyilvántartásba vétel nélkül együtt élőket.

Gyermekeivel egyedül élő szülő, apa vagy anya: az a személy, aki házastárs, élettárs nélkül él gyermekeivel vagy gyermekeivel.

Gyermek: a férj, feleség, élettárs vagy apa, anya családi állású személyek gyermeke, ha nem alkot önálló családot, függetlenül életkorától, családi állapotától és attól, hogy van-e saját megélhetési forrása. Gyermekeknek kell tekinteni az örökbe fogadott, a nevelt és a házasságon kívül született gyermeket is. A gyermekek számába nem tartoznak bele az átmeneti vagy tartós nevelésbe vett, illetve az állami gondozott gyermekek.

A háztartás- és családfeldolgozásokban gyermek csak a nőtlen, hajadon (azaz házasságot még soha nem kötött) családi állapotú, gyermek családi állású személy lehet. Ekkor a gyermekként összeírt nem nőtlen, hajadon személyek az egyéb rokonok között szerepelnek.

Felmenő rokon: a férj, feleség, élettárs, gyermekeivel egyedül élő szülő apja vagy anyja, nagyszülője, dédszüloje, apósa vagy anyósa.

Más rokon személy: az előző családi állású személyek közé nem sorolható, de az adott háztartásban élő személy, aki a háztartás legalább egy tagjával rokonsági kapcsolatban van (pl. a házaspár valamely tagjának testvére, nagybácsi, nagynéni, unokatestvér, egyik nagyszülő az unokájával).

Nem rokon személy: aki a család egyik tagjával sincs rokonsági kapcsolatban, pl. háztartási alkalmazott, barát. Idetartozik az átmeneti vagy tartós nevelésbe vett, illetve a nem örökbe fogadott állami gondozott gyermek.

Egyedülálló: az a személy, aki külön háztartásban egyedül él.

A háztartások, családok gazdasági aktivitási összetétele

A háztartások, illetve a családok gazdasági aktivitási összetételét az határozza meg, hogy a bennük élő személyek gazdasági aktivitásuk alapján a négy főkategória (foglalkoztatott, munkanélküli, inaktív kereső, eltartott) közül melyikbe tartoznak.

Háztartások, családok gazdasági aktivitási összetétele	Foglalkoztatott	Munkanélküli	Inaktív kereső	Eltartott
	személyek száma a háztartásban, családban			
1, 2 és 3-nál több foglalkoztatottal	>0	>=0	>=0	>=0
Nincs foglalkoztatott, munkanélküli van	=0	>0	>=0	>=0
Nincs foglalkoztatott, inaktív kereső van	=0	=0	>0	>=0
Nincs foglalkoztatott, csak eltartott van	=0	=0	=0	>0
Csak foglalkoztatott van	>0	=0	=0	>=0
Csak munkanélküli van	=0	>0	=0	>=0
Csak inaktív kereső van	=0	=0	>0	>=0
Csak eltartott van	=0	=0	=0	>0
Foglalkoztatott és inaktív kereső van	>0	=0	>0	>=0
Foglalkoztatott és munkanélküli van	>0	>0	=0	>=0
Inaktív kereső és munkanélküli van	=0	>0	>0	>=0
Foglalkoztatott, inaktív kereső és munkanélküli van	>0	>0	>0	>=0

Háztartások lakáshasználati jogcíme

Tulajdonosi jogcíműek azok a háztartások, amelyekben a lakás tulajdonosa vagy hasznélvezője él, függetlenül attól, hogy a lakás az adott személynek kizárólagos vagy résztulajdona. Idetartoznak azok a háztartások is, amelyekben nem él ott a lakás tulajdonosa vagy hasznélvezője, de a háztartás legalább egy tagja vele rokoni kapcsolatban van (pl. házastársa, élettársa, gyermeke, szülője, testvére, unokája), és a lakáshasználatért lakbért nem fizet.

Bérleti jogcímű az a háztartás, amelyben olyan személy él, aki a lakás egészét – akár egyedül, akár más személlyel közösen – használja, és ezért lakbért fizet. Idetartoznak a társbérletek (csak önkormányzati tulajdonú lakásnál fordulhat elő) és a bérlőtársi viszony, amikor többen (pl. diákok) közösen bérelnék egy lakást. E csoport tartalmazza a szolgálati lakásban lakó háztartásokat is, amikor a lakás használata a háztartás valamely tagjának munka- vagy szolgálati viszonyához kapcsolódik, függetlenül attól, hogy a lakás használatáért fizet-e lakbért. A bérleti jogcímű kategória egy alcsoportja a lakás egy részét bérlő háztartás is, ha a bérbeadóval közös lakásban lakik, és tőle a lakásnak legalább egy helyiségét (pl. egy szobáját) egyedül, családtagjaival vagy akár más személlyel együtt bérlő, és ezért lakbért fizet.

Más jogcímen lakik a lakásban az a háztartás, amelynek lakáshasználati jogcíme az előbbi meghatározások egyikébe sem sorolható be (pl. szívességi lakáshasználó, jogcím nélküli, lakásért eltartó).

Épület, lakás

Lakóegységek

A népszámlálás a személyeket lakóegységekben veszi számba, és a lakáviszonyok megismerése céljából a személyekkel együtt összeírja a lakóegységeket is. A lakóegység fogalma a lakást, a lakott üdülőt és a lakott egyéb lakóegységet foglalja magában.

Lakás

Az eredetileg állandó emberi szállás, tartózkodás (otthon) céljára épített, vagy lakássá átalakított, és jelenleg is lakás céljára alkalmas, meghatározott rendeltetésű (lakó-, főző-, egészségügyi stb.) helyiségek egymással általában műszakilag (építészeti) is összefüggő egysége, melynek a közterületről, udvarról vagy az épületen belüli közös térből (lépcsőház, folyosó stb.) önálló, külön bejárata van.

Egy lakásnak minősült az összeírásakor a műszakilag (építészeti) összefüggő, belső átjárókkal összekötött helyiségek csoportja akkor is, ha egy vagy több helyiség átjáróját ideiglenes jelleggel (nem befalazva) lezárták. Az olyan, többnyire különálló helyiséget, építményt – mint pl. a családi házak nyári konyháját –, amelyet azzal a céllal építettek, hogy a lakás részét képezze, a lakáshoz tartozónak tekintettük, ha azt a főépületben lakó háztartás használta. Az albérletbe kiadott, vagyis idegen háztartás által használt nyári konyha azonban külön lakóegységet képez. Ha az eredetileg összefüggő helyiségeket önálló lakás kialakítása céljából műszakilag megosztották (leválasztották), akkor a hajdani egy lakást a leválasztás utáni állapotnak megfelelő számú lakásként kellett összeírni. Két vagy több, korábban különálló lakás műszakilag (pl. belső ajtókkal) összekötve már csak egy lakást képez.

Üdülő

Jellemzően pihenésre, üdülésre épített, illetve használt lakóegység. A 2011. évi népszámlálás során a lakott üdülők összeírása történt meg – azoké, melyekben legalább egy személy életvitelszerűen élt. A lakott üdülők adatai a lakott lakások adataival összevontan szerepelnek.

A népszámlálási hagyományoknak megfelelően a lakások és a lakott üdülők együttesen képezik a lakásállományt.

Lakott egyéb lakóegység

Ebbe a kategóriába tartoznak a lakott gazdasági helyiségek (raktár, prэшház, istálló műhely, mosókonyha, üzlethelyiség, garázs stb.), illetve ideiglenes, mozgó vagy egyéb létesítmény lakott helyiségei (kunyhó, lakókocsi stb.), továbbá az épület telkére épített, önálló háztartás (pl. al- vagy ágybérő) által lakóhelyként használt olyan különálló létesítmény, amely a lakás fogalmának nem felel meg (pl. nyári konyha).

Lakottság, a lakóegység használata

Lakott a lakás, az üdülő, az egyéb lakóegység, ha abban legalább egy személy rendszeresen, életvitelszerűen tartózkodott az összeírás eszmei időpontjában. Azok a lakások, amelyekben laktak ugyan, de lakóik (pl. a diplomáciai testületek tagjai és családjuk) nem tartoztak az összeírás körébe, nem lakottnak tekintettük.

A 2001. évi népszámláláskor az összeírás körébe nem tartozó személyek által lakott lakások a lakott lakások között szerepeltek. Az összehasonlíthatóság érdekében a 2001. évi lakott lakásokra vonatkozó adatokat a 2011. évi fogalom szerint módosítottuk.

Nem lakott a lakás, ha abban az összeírás eszmei időpontjában rendszeresen, életvitelszerűen senki sem tartózkodott. A nem lakott lakásokat a használat szerint megkülönböztetve a következőképpen csoportosítjuk: csak ideiglenesen, másodlagosan lakott lakások; a más célra használt lakások, melyeket az összeírás idején nem eredeti rendeltetésüknek megfelelően, hanem pl. irodaként, orvosi rendelőként, műhelyként használtak, és átalakítás nélkül nem alkalmasak az eredeti rendeltetés szerinti használatra; a ténylegesen nem lakott, üres lakások, melyek eredeti rendeltetésüknek megfelelnek (nincsenek átalakítva és más célra sem használják), de az adatfelvétel eszmei időpontjában nem volt lakójuk.

Tulajdonjelle

A lakások tulajdonjellege a lakás teljes egészére vonatkozik, és független attól, hogy a lakásnak egy vagy több tulajdonosa van-e (közös tulajdon), a tulajdonos a lakásban lakik vagy sem, illetve hogy a benne összeírt személyek milyen jogcímen laknak a lakásban.

Lakáshasználati jogcím

A lakás egészére vonatkozó használati jogcím azonos a lakást használó háztartás jogcímével. Ha a lakásban több háztartás él, a lakás annak a háztartásnak a lakáshasználati jogcímét kapta, amelyik a „Háztartások lakáshasználati jogcíme” alatti felsorolásban előbb található.

A lakás helyiségei

Szoba a közvetlen, természetes megvilágítással és szellőzéssel (ajtóval, ablakkal) rendelkező, legalább 4 m² alapterületű, alvás vagy nappali tartózkodás céljára szolgáló helyiség (háló-, gyermekszoba, ebédlő stb.). Az ablakkal is rendelkező hall, étkező, valamint a rendelőknek, váróhelyiségnek, irodának stb. használt szobajellegű helyiségek szintén a szobák között szerepelnek.

A lakások szobaszám szerinti csoportosítása – függetlenül az egyes szobák nagyságától (alapterületétől) – a lakás, üdülő összes szobájának együttes száma alapján történt.

Konyha a főzés (esetleg étkezés) céljára létesített és használt – legalább 4 m² alapterületű, általában közvetlen, természetes megvilágítással, szellőzéssel (ablakkal, ajtóval) ellátott – helyiség.

A közös légtérű, több funkciót ellátó helyiségeket a használat célja szerinti helyiségekre bontva, a megfelelő helyiségek között írtuk össze.

Fürdőszoba (zuhanyozó, mosdófülke) a lakás tisztálkodási célra használt helyisége. Általában vízvezetékekkel, szennyvízelvezetéssel és fürdési (tisztálkodási) berendezésekkel ellátott.

Alapterület

A lakáshoz tartozó valamennyi helyiség alapterületének egész m²-ben kifejezett nagysága. Az előszobák (szélfogók, belépők), beépített szekrények, öltözők (gardróbok), éléskamrák, a konyhai, fürdőszobai stb. berendezések alapterülete beletartozik a lakás alapterületébe. A lodzsa, a fedett (zárt) terasz és fedett (zárt) erkély alapterületének a fele, tetőtér (manzárd) esetében az 1,9 m vagy magasabb belmagasságú területet tartozik a lakás alapterületéhez.

Felszereltség

A közölt adatok mindig a lakáson belül meglévő felszereltséget tartalmazzák.

Hálózati vízvezetékekkel ellátott a lakás, ha vízellátása (közmű-, illetve közüzemi jellegű) vízműhálózatba bekötött vezetéknek a lakás valamely helyiségében felszerelt kifolyócsapján keresztül történik.

Házi vízvezetékekkel ellátott az a lakás, amelyben a vezeték – általában – az épület telkén, udvarán lévő kút vizét vezeti el a lakásban lévő kifolyócsapig.

Meleg folyó vízzel ellátott a lakás, ha a tisztálkodáshoz és a háztartás viteléhez szükséges meleg folyó vizet távvezeték, központi kazán vagy bármilyen egyedi (helyi) vízmelegítő készülék szolgáltatja (beleértve a kis kapacitású, ún. konyhai vízmelegítő készüléket is).

Vízöblítéses WC-vel ellátott a lakás, ha van a lakáson belül – akár külön helyiségben, akár a fürdőszobában – csatornába bekötött, vízöblítéses WC.

Közcsatornával ellátott a közüzemi, illetve a közüzemi jellegű szennyvízcsatorna-hálózatba bekapcsolt lakás.

Házi csatornával ellátott az a lakás, amelyből a szennyvizet az épület telkén lévő zárt szennyvíztárolóba, szikkasztóba (emésztőbe) vagy egyéb helyre vezetik.

Fűtés, fűtőanyag

Helyiségenként konvektorral, kályhával fűtött lakás esetében a helyiségek fűtése egyedileg történik.

Egy vagy több lakást fűtő (központi, cirko-) kazánal, más eszközzel fűtött a lakás, ha egy lakás vagy egy egy lakásos épület helyiségeinek a hőellátása egy fűtőhelyről történik, vagy ha a lakást magába foglaló épület lakásainak a fűtéséhez a hőt az épületben elhelyezett vagy az épülettel közvetlen kapcsolatban lévő kazán szolgáltatja.

Távfűtéssel (távvezetékekkel hőközpontból) fűtött a lakás akkor, ha a fűtést hőerőmű, fűtőmű, termálvíz egyidejűleg több épület számára biztosítja.

Komfortosság

Összkomfortos az a lakás, üdülő, amely legalább 12 m²-t meghaladó alapterületű lakószobával, továbbá főzőhelyiséggel, fürdőhelyiséggel és (a fürdő-, vagy külön helyiségben) vízöblítéses WC-vel, villannyal, vízellátással, szennyvízelvezetéssel, melegvíz-ellátással, központos fűtési móddal rendelkezik.

Komfortos az a lakás, üdülő, amely legalább 12 m²-t meghaladó alapterületű lakószobával, főzőhelyiséggel, fürdőhelyiséggel és vízöblítéses WC-vel, villannyal, vízellátással, szennyvízelvezetéssel, melegvíz-ellátással és egyedi fűtési móddal rendelkezik.

Félkomfortos az a lakás, üdülő, amely legalább 12 m²-t meghaladó alapterületű lakószobával és főzőhelyiséggel, továbbá fürdőhelyiséggel vagy vízöblítéses WC-vel, villannyal, vízellátással és egyedi fűtési móddal rendelkezik.



Komfort nélküli az a lakás, üdülő, amely legalább 12 m²-t meghaladó alapterületű lakószobával és főzőhellyel, valamint egyedi fűtési móddal rendelkezik.

Az előbbi komfortfokozatok egyikébe sem sorolható lakások a **szükség- és egyéb** lakások.

Építési év

Az újonnan épített, illetve a teljesen újjáépített épületekben lévő lakások építési éve megegyezik a használatbavételi engedély kiadásának évével. Többlakásos épületekben az egyes lakások használatbavételének időpontja eltérhet. Amennyiben a lakásnak használatbavételi engedélye nincs (régiből építéssel, engedély nélkül igénybe vett), az építési év azonos az első lakó beköltözésének az évével. (A lakástatarozás vagy a -felújítás éve nem tekinthető építési évnél.)

Falazat

A lakásokat magába foglaló épület külső falazatának anyaga szerinti csoportosítás az alkalmazott technológia és felhasznált alapanyagok alapján a következő kategóriákba sorolható:

- téglá, kő, kézi falazóelem
- közép- vagy nagyblokk, öntött beton
- panel
- fa
- vályog, sár stb., alapozással
- vályog, sár stb., alapozás nélkül

A környezet lakóövezeti jellege

Ez az ismérv nem az összeírt lakásra, hanem annak környezetére, a településnek azon kisebb vagy nagyobb részére vonatkozik, ahol a lakás található.

A lakóövezeti jelleg közölt kategóriái a következők:

Városias (hagyományos): általában a városok központjára és az azt körülvevő területre jellemző, többnyire zárt utcásos beépítésű övezet, amely területén túlnyomóan egy- vagy többszintes lakóépületek és közintézmények helyezkednek el.

Lakótelepi: az 1960-as évektől az 1980-as évek végéig, többnyire házigyári technológiával épített, középmagas és magas lakóházak, házsorok együttese.

Villanegyedi: általában utcarendben (esetenként telepszerűen), alacsony és középmagas társasházakkal, kertes villákkal, valamint üdülőkkel beépített területek. Az épületek jellemzői: az átlagost jóval meghaladó méret, nívós vagy luxus kivitelezés, egyedi tervezés és megjelenés.

Lakóparki: az 1990-es évek óta épült, közös, parkosított telken elhelyezkedő, egységes építészeti arculattal kialakított, többlakásos lakóépületekből álló épületegyüttes.

Családi házas, falusias lakóövezet: alacsony beépítésű (földszintes vagy egyemeletes) 1–3 lakásos épületekből álló területek, amelyek a nagyobb települések esetén a település központjától általában távolabb találhatók. Ebbe a kategóriába tartoznak a falvak hagyományos beépítésű lakóövezetei, illetve a sorházak is.

Üdülő- és zártkerti területi: elsődlegesen magánüdülőkkel, hétvégi házakkal és/vagy társasüdülőkkel beépített terület, a települések külterületén létrejött kerteszerűen művelt, kis parcellákra osztott terület, a telkeken főleg átmeneti tartózkodásra és tárolásra szolgáló építményekkel.

Alacsony státusú: leromlott állagú, lebontásra ítélt lakóházak, ideiglenes jelleggel épült telepek, putrik, barlanglakások és hasonló lakóövezete.

Magányos vagy csoportos beépítésű külterületi: többnyire mezőgazdasági, erdőgazdasági hasznosítású, külterületen épült lakóházak (pl. tanya, tanyacsoport, őrház, erdészház).

Ipari, üzemi, egyéb terület: ipari és mezőgazdasági üzemek, bányák, vasutak munkásai számára épített kolóniák, telepek (ezek általában földszintes, gyakran soros építésű lakóházak), valamint a jellemzően ipari üzemek által beépített területen található lakóházak övezete.

Épület

Az épület fogalmi körébe tartoznak a lakóházak, az üdülőházak, továbbá az olyan egyéb épületek, amelyek eredetileg nem lakás céljára készültek, de bennük legalább egy lakás (üdülő), vagy egy lakott egyéb lakóegység van.

Egy épületnek minősül az önálló szerkezettel, tűzfalal és külön bejáratú lakott épület akkor is, ha a másik épülettől elválasztó tűzfala kívülről nem látható.

Külön épületnek tekintjük az egybeépített, többszekciós (több bejáratú, több lépcsőházas) szalagházak egyes szekcióit, ha egymással nincsenek rendszeresen használt belső átjárókkal összekötve (nem tekintve átjárónak a tűzvédelmi átjárót, illetőleg a szerelősíntet). Ilyenek általában a lakótelepi szalagházak külön házszámmal vagy betűjelzéssel ellátott lépcsőháza. Az egybeépítettségétől függetlenül külön épületnek számítanak az ikerházak, továbbá a sorházak külön bejáratú egységei, ha azokat egymástól tűzfal választja el, valamint a városi háztömbök tűzfalal elválasztott lakóháza.

Az épület rendeltetése (típusa) lehet:

Lakóház: olyan épület, amelyben kizárólag vagy többségében lakások vannak.

Üdülőépület: időszakos tartózkodásra (üdülésre, nyaralásra, pihenésre) használt, egy vagy több üdülőegységet magába foglaló épület.

Nem lakóépület: minden olyan épület, amelyben a többségében nem lakás céljára szolgáló helyiségek, helyiségcsoportok mellett legalább egy lakás vagy lakott egyéb lakóegység található. Ilyen épület lehet pl. iskola, irodaház, üzletház, gyárépület, de nem tartoznak ide a diákotthonok, a munkásszállók, a szociális, a gyermek- és csecsemőotthonok, a szállodák, a panziók, a kórházak stb.

Az épület nagysága (lakásszám)

A besorolás alapja az épületben lévő összes (lakott és nem lakott) lakás, illetve lakott üdülő száma.

Az épület magassága

Az épületek magasságát (az emeletek számát) a bennük lévő, legmagasabban fekvő lakóegység határozza meg.

Az épület építési éve

Az épületek építési évét a bennük lévő lakások (üdülők) építési éve határozza. Különböző építési évű lakások (üdülők) esetén az épület építési éve az, amikor a legtöbb lakás épült. Azonos számú előfordulás esetén az épület építési éve megegyezik a legrégebben épült lakás építési évével.

Jelmagyarázat

- = a megfigyelt statisztikai jelenség nem fordult elő
- .. = az adat nem ismeretes
- ... = adatvédelmi korlátok miatt nem közölhető adat
- x = a mutató nem értelmezhető
- 0 = a mutató értéke olyan kicsi, hogy kerekítve zérust ad